EDICION DE 28 PAGINAS
AGENCIAS EN EL EXTRANJERO
NUEVA YORK: 141, BROODWAY
LONDRES: 4 & 5, COPTHALL COURT
AGENCIAS EN TODAS LAS PROVINCIAS

LA NACION

PRECIO: 20 CENTAVOS
NUMERO ATRASADO: 40 CENTAVOS
SUBSCRIPCIONES:
Por un año: $ 50. - Por seis meses: $ 26.00
Por 3 meses: $ 14.00 - Por 1 año extranjero: $ 110.00

AÑO IV. Santiago de Chile, Domingo 2 de Mayo de 1920 Núm. 1,205

EL VIEJO PERRO

De un puntapié el granjero Beaumaire echó al viejo perro que dormía ante el hogar.

—¡Vete de aquí!

Eduardo Beaumaire, hijo, que apenas contaba con doce años de edad, protestó:

—¿Por qué le pegas papá?

—Me fastidia.

—Acaso le has hecho daño...

—¡Bah! ¿Qué importa? ¡Que reviente de una vez!

—¡Pobre animal! ¿Qué mal nos hace?

—¿Te parece que nó? ¡No faltaba más! ¡Como si no fuese bastante con aguantarlo! ¿Qué servicios nos presta?

El niño asintió:

Ahora, ninguno: es cierto. Pero no es culpa suya que sea tan viejo...

—Justamente, ya ha cumplido su misión. Estoy cansado de alimentar esa boca inútil. Es menester que el perro se marche de aquí.

—¡Papá! ¡Te lo suplico!

—¡Vamos, vamos! ¡Basta de sentimentalismos.

—Si no cuesta gran cosa...

—Siempre costará demasiado para los servicios que presta.

—Si quieres yo lo alimentaré.

—¡Con mi pan!, ¿eh? ¡Gracias! El granjero se volvió hacia uno de sus criados:

—¡Pedro! Le atará usted una piedra al pescuezo e irá a arrojarlo inmediatamente al estanque que está cerca del campo de los Marcroutte.

—Está bién, patrón.

Para substraerse a las recriminaciones de su hijo, Beaumaire, salió, la escopeta al hombro. El niño se quedó solo en la vasta sala de la granja. Sentía ganas de llorar, pues tenía un gran afecto por el viejo perro. Muy niño, el animal le había servido de juguete; y de ello se acordaba con amargura; de consuelo. Le tiraba de la cola, le pellizcaba, le pegaba; y nunca se había sublevado el animal, como si hubiese tenido conciencia de la debilidad y de la inocencia del bebé. Más tarde, habiendo entrado en uso de razón, Eduardo se había abstenido de castigar al perro; por lo contrario, habíalo colmado de golosinas y de caricias, y revolcándose con él entre la paja de los graneros y sobre el espeso césped de los prados. El perro se había hecho su amigo, su compañero de todos los instantes. Cuando se les veía pasar a los dos, decían:

—¡San Roque y su compañero!

¡Pobre viejo compañero, cuantas amarguras había pasado desde entonces! Como con el transcurso de los años se volviera manso y achacoso, lo rechazaban de todas partes. El granjero no podía encontrarselo sin atizarle un puntapié como para derribar a un elefante, y había exigido que se le suprimiese la comida especial de otro tiempo.

—Ya que no sirve para nada es inútil que estemos engordándolo.

El viejo perro vivía de las sobras que para él recogía el hijo del granjero. Se explica así que mostrase al niño la mayor adhesión. Cuando por casualidad Beaumaire, brutal y pendenciero, levantaba la mano sobre el niño el viejo perro parecía rebelarse. Sus pupilas iluminábanse por un resplandor glauco y dejaba oir un sordo gruñido. Con ello se ganaba algunos latigazos, pero esto no le impedía recomenzar cuando la ocasión se presentaba de nuevo.

Verdad que ahora era inútil: bien lo comprendía: No se atrevía a acostarse delante de la chimenea cuando el amo estaba allí; se ocultaba encogiéndose en un rincón, convencido de que no era más ya que un intruso. Pero en otro tiempo no tenía esos temores. Se abría ido derechamente a comer su pitanza, y hasta la habría reclamado si por casualidad se olvidaban de él. Entonces estaba reputado como el mejor perro de la comarca; bueno para todo; guardián incomparable, cazador astuto y ovejero del más alto mérito. Agil como ningún otro, cazaba las liebres a la carrera y se mantenía en asecho de las perdices hasta la llegada del cazador. Beaumaire había olvidado todo eso.

—No sirve ya para nada. ¡Qué reviente!—había dicho.

El niño lloraba ahora a lágrima viva.

—¡Dick! ¡Mi pobre Dick... ¡Van a matar a mi pobre perro!...

Este dolor emocionó al criado, que se acercó al niño.

—Entonces, ¿lo sientes tanto pequeño?

—¡Oh, sí!

—Pues bien: te prometo no matarlo. ¿Estás contento?

Eduardo se echó al cuello del doméstico.

—¡Oh, gracias!

En su alegría al saber que su amigo estaba fuera del peligro de muerte, no se le ocurrió siquiera la idea de preguntar al criado qué iba a hacer con el animal. El niño se encomendaba a la Providencia, que, de seguro tomaría a su cuidado al buen perro. Y apretaba cotra su pecho al buen animal sin resolverse a dejarlo partir. Por fin, habiendo reaparecido el padre, tuvo que dejarlo. El criado ató al perro por el cuello con una cuerda, una mala cuerda:

—Para él es bastante buena dijo el granjero.

El criado arrastró al perro, que, por lo demás, no pensaba en resistirse, pues si se sentaba un poco sobre sus patas traseras, no era por mala voluntad, sino por sus achaques. El granjero sintió despertarse de nuevo su odio y le asestó un último puntapié.

—¡¡Anda! ¡No te hagas el rogar!

El perro aulló de dolor, hizo un esfuerzo para ponerse fuera del alcance de su verdugo y dirigió una última mirada al niño; después, baja la cabeza, el rabo entre las piernas, partió. Con el corazón terriblemente apretado, el niño lo vió desaparecer en un recodo del camino, bajo el sol radiante de aquella mañana de Diciembre.

—¡Mi perro! ¡Mi pobre perro!..

Para consolarlo el padre le tiró de las orejas.

—¿Terminarás de una vez tus jeremiadas, arrapiezo?

El niño habría querido ser grande para ser frente al hombre. Entonces no habría permitido que se consumase ese crimen inútil. Antes bien, habría partido con su amigo a cualquier parte, a través de los campos, después de haber besado por última vez la tierra que cubría los despojos de aquella cuya ternura ausente echaba ahora de menos como nunca. Por el momento eso no era posible: demasiado pequeño aún tenía conciencia de su invalidez, de su debilidad y de la tiranía de los fuertes.

Entretanto el criado habíase llevado al perro. Ahora que estaba lejos el niño se preguntaba sino debía obedecer al amo antes que escuchar la voz de su corazón y el ímpetu generoso, pero pasajero de su conciencia. Dirigió al viejo perro una mirada furtiva y es extremeció: los ojos del animal se fijaban en él, ansiosos, como si hubiese comprendido qué combate se libraba, en ese instante, en el alma del hombre. El criado no se atrevió ya a proseguir la abominable tarea de injusticia y de muerte. Los ojos de Dick le causaban miedo, observándolo como ojos humanos. Su expresión era triste y suave, y, asímismo, resignada. El criado volvió la cabeza. Luego se inclinó sobre el viejo perro, cortó la cuerda con gesto nervioso y, echando al animal le gritó:

—¡Anda! ¡Vete! ¡Vete de una vez!

Para no sentirse tentado de rectificar su generosa decisión, echó a correr y no se detuvo sino a doscientos metros de allí, en lo alto de la orilla del estanque, cerca del calvario. El perro no se había movido. Miraba siempre al criado con sus buenos ojos suplicantes. El hombre temiendo que el animal fuese a reunírsele, hizo gestos violentos con los brazos, como para rechazarlo. Pero el perro había comprendido que ya no se quería saber nada de él allí. Dió una media vuelta, y, cojeando un poco, ascendió lentamente por el otro lado de la hondanada.

Tranquilizado el doméstico, volvió a la Granja y contestó a Beaumaire, que lo interrogó que sus órdenes habían sido ejecutadas.

Exhausto, después de haber andado durante dos horas, el buen perro se detuvo. Respiraba penosamente. Su vientre estaba hinchado y sus fauces aparecían blancas de espuma. Sació su sed en una zanja poco profunda, por la cual corría un líquido nauseabundo, y se acostó en la llanura, al pie de un árbol.

Durmió casi hasta la mañana siguiente, en una postración de todo su ser. A las primeras claridades del día, un puntapié lo despertó:

—¿Quieres irte de aquí, maldito perro?

Un hombre a quien no conocía, estaba ante él, amenazante. Una mujer le dijo:

—Oye: ¿no sería mejor matarlo a horquillazos? ¿Quién sabe si no está rabioso?

El viejo perro comprendió vagamente que su vida estaba amenazada. Así, reuniendo todas sus fuerzas, reanudó su camino con un trotecito difícil y penoso.

Caminó aún todo el día. Como hacia la caída de la tarde tenía hambre y en aquel sitio no se veía a nadie, se decidió a entrar en el patio de una granja con la esperanza de encontrar en los cajones de basura algunos desperdicios de cocina que llevarse a la boca. Pero no hacía aún cinco minutos que estaba allí, devorando unos intestinos de ave, cuando apareció un hombre.

—¡Oh, fuera!—gritó.

El hombre aquel quiso arrojar de allí al perro; pero el pobre animal experimentaba tanta hambre que se quedó fascinado por aquellos desperdicios colocados al alcance de sus fauces, y a la vista de ellos se aferró desesperadamente, como a la vida.

El hombre entró en una habitación de la granja, descolgó la escopeta y volvió a salir. El viejo perro que sabía para qué servían esos instrumentos mortíferos se alejó con toda la rapidez que le permitían sus pobres patas. Pero, más veloz que el rayo, el hombre habíase echado la escopeta a la cara, sonó un tiro, y el viejo perro experimentó un gran dolor: había recibido una parte de la carga en las patas traseras. Sin embargo, arrastróse hasta junto a un cerco vivo allí se acostó. Pensaba el infeliz...

Pensaba que es muy triste morir así, lejos de aquellos a quienes se ama y del sitio en que se ha vivido toda la vida. Y entonces le asaltó la idea de volver a casa de su amo. No le echarían de allí seguramente, puesto que no iría sino para morir. Por lo demás si allí acababan con él, tanto mejor: no pediría otra cosa.

El viejo perro reanudó su camino. Arrastraba trabajosamente sus patas traseras e iba dejando por el camino una huella de sangre. Por fin, hacia media noche se encontró en casa de su amo. Las puertas estaban cerradas, lo mismo que las ventanas, y la luna plateaba un patio silencioso. Buscó el animal con los ojos la ventana de la pieza del niño y fué a tenderse al pie de ella, suavemente, con la sensación de un gran bienestar, súbitamente librado de toda pena el corazón.

Al día siguiente encontraron su cadáver, bañado en el oro del primer rayo de sol.

JEAN DE KERBEQ.

Grandes sumas perdidas en el juego

Una demanda original. — Deudor que no recuerda en qué condiciones firmó un documento. —Uno de los Vanderbilt pierde 100,000 dólares en la ruleta. — Es lícito ganar en el juego, pero no hay que pagar las deudas provenientes de él. — Consideraciones de las casas de juego para con sus clientes

No es, por cierto, una novedad el hecho de que la ruleta se trague cantidades enormes de dinero, pertenecientes a los incautos que en ella pensaban hacer una fortuna; pero es muy raro que el dueño de una ruleta demande a uno de los jugadores, exigiéndole el pago de una suma que éste último había perdido en el juego.

Esto es lo que le ha ocurrido á Mr. Raymond Belmont, hijo del conocido financista y sportman yanqui August Belmont, que hizo muchos millones en el ferrocarril subterráneo de Nueva York.

Ultimamente el joven Raymond ha sido demandado por el pago de 15 mil dólares (unos 75,000 pesos chilenos, en números redondos), cantidad por la cual firmó un documento el año 1912, a raíz de haber tenido en la ruleta una pérdida que no había podido cubrir.

Pasó esto en un período en que la vida del joven Belmont era la de un completo bohemio; durante este tiempo ejecutó muchos actos de los cuales ni siquiera desea hoy día recordarse, y que ponen furioso al padre, cuando de ellos se le habla.

Entre otras cosas, Raymond decidió casarse, y lo hizo con una cortesana, Ethel Lorraine, de la cual se separó después de ocho días de vida conyugal, gracias a los pasos dados por su padre. Cuando

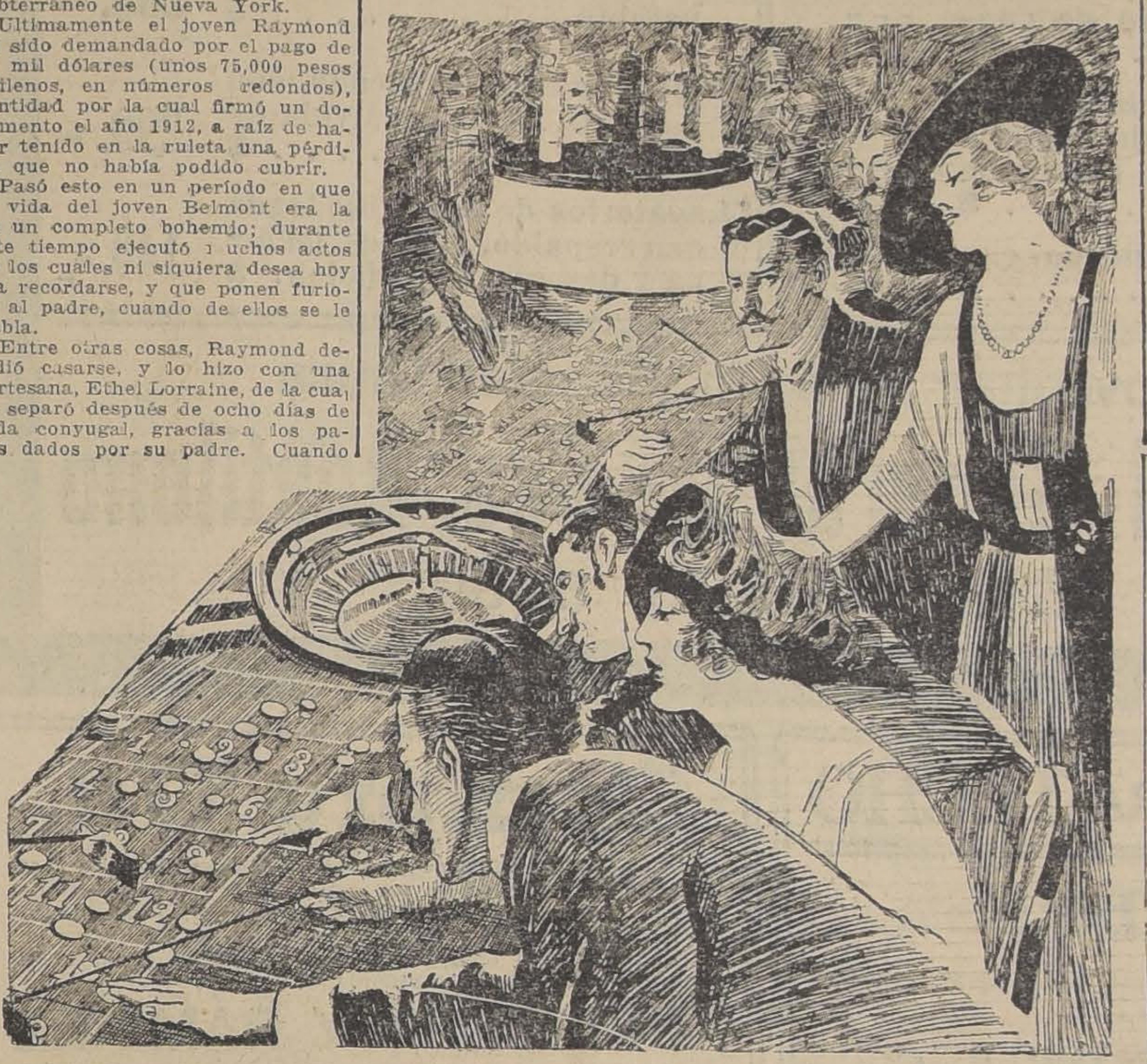

éste supo la historia del matrimonio, se puso furioso, e hizo que Raymond desapareciera de Nueva York, sin que Ethel pudiera saber dónde se encontraba. Inmediatamente después de la separación, Raymond era embarcado para Inglaterra, donde lo encontró la guerra, incorporándose entonces al ejército, donde se distinguió por su valor.

A su vuelta de Francia a los Estados Unidos, se ha presentado la demanda por el pago de los quince mil dólares, por intermedio de un conocido abogado. Raymond, aunque dice estar dispuesto a reconocer la firma puesta en el documento, asegura que no se recuerda, en manera alguna, en qué condiciones pudo firmar; y alega, además del amparo que le presta la ley, que prohibe cobrar deudas provenientes del juego de azar, el hecho de estar prescrita la deuda, por haber transcurrido más de 6 años, desde el mes de Agosto de 1912, en que aparece otorgado el documento.

Replica el ejecutante que de los siete años transcurridos entre la firma del documento y su cobro hay que descontar dos que el joven Belmont estaba en la guerra, al servicio de su país. En cuanto a que esta deuda es proveniente del juego, se niega a discutir ese punto.

Este proceso, que ha levantado gran alboroto, por la posición que ocupan el demandado y su padre, ha servido para dar a conocer al público hasta qué extremo está desarrollado el juego entre la gente de recursos de Nueva York. Se cita, por ejemplo, el caso de Reginald Vanderbilt, que en el establecimiento que Richard Canfield posee en Newport, perdió una suma que se hace subir a mas de 100 mil dólares (medio millón de pesos nuestros). Otros jóvenes de la sociedad neoyorquina han perdido igualmente sumas enormes en el mismo establecimiento.

Hay en este asunto algunas particularidades curiosas. Una de ellas es que el padre del joven Belmont, hombre que posee una gran fortuna, haya permitido que se siga el proceso adelante, sin pagar una cantidad que para él es muy reducida. A esto se ha dicho que Mr. Belmont sostiene la curiosa teoría de que, si es lícito ganar en el juego, y que de ello nadie hace un misterio, no hay la obligación de pagar las deudas contraídas en ese mismo juego, cuando la suerte no favorece al jugador.

Llama también la atención que se haya esperado tanto para cobrar la suma adeudada. Parece que las grandes casas de juego son muy políticas con sus clientes, y tienen para con ellos mucha paciencia. No sólo les permiten jugar bajo palabra, sino que no los molestan para el pago; y por ningún motivo llegarían hasta informar de una deuda semejante a los padres de sus clientes jóvenes. Sólo en un caso como éste, en que ha transcurrido tanto tiempo, llegan esas casas a tomar una determinación extrema, como es la de demandar a sus deudores.

La natalidad en Francia

"Paguen sus contribuciones y tengan hijos", fué uno de los últimos consejos de Clemenceau al pueblo francés, concretando en esta frase, la necesidad sentida de poner fin a la gradual disminución de los nacimientos en Francia.

Estudios comparativos entre Francia y Alemania, demuestran que mientras la población de este país crece, la de Francia ha permanecido estacionaria en las pasadas décadas y principia ahora a decrecer. "Francia está perdida—se dice.— Nada puede salvar a una nación que se está suicidando".

El peligro de extinguirse la raza se ha visto tan claro, que las campañas por el aumento de nacimientos, intentadas primero sólo por sociedades particulares, han sido tomadas a cargo por el Gobierno. Se ha creado el Alto Consejo de la Natalidad, compuesto de treinta personas presididas por el Ministro de Higiene, M. Breton, padre él mismo de cinco niños y conocido partidario de las familias numerosas.

Se hace una vigorosa propaganda, por medio de cartas a los miembros del Parlamento, anuncios, una revista "La Mujer y el Niño" y por medio de la influencia social y política de cada una de las personas que participan en el movimiento. Se demuestra que la guerra ha costado a Francia, 1.500,000 vidas, habiendo tenido además un descenso en la natalidad durante ese período, de 1.272,735 nacimientos. Esta estadística se aplica a todos los aspectos de la vida nacional, demostrándose el peligro que significa para las industrias y para la defensa de Francia. Estas y otras razones meridianas, se repiten constantemente a los franceses para hacerles ver la transcendencia del mal.

La Alianza Nacional y el Gobierno exhortan a todas las familias a tener cuando menos tres hijos. Para lograrlo, el Gobierno promete a esas familias pensiones de 60 a 200 francos al año, por cada hijo después del segundo, hasta que tengan trece años. La Alianza Nacional pide que se dé una legislación especial, ordenando la construcción de habitaciones baratas y atractivas que se concedan sólo a las familias numerosas; establecimiento de sobre-salarios en las industrias para los padres de más de tres hijos; preferencia en los empleos de Gobierno; el voto plural, dándose al padre tantos votos cuantas personas tenga en su familia; y, sobre todo, una guerra efectiva y enérgica contra el control de los nacimientos, conocido aquí con el nombre de "Neo-malthusianismo".

WILDA BENNETT

Wilda Bennett

ARTISTA YANQUI QUE HA DESEMPEÑADO CON EXTRAORDINARIO EXITO EL PAPEL PROTAGONISTA DE "APPLE BLOSSOMS"

"LA NACION"
Tarifa de Suscripciones
ANUAL. . . . . . . $ 50.00
SEMESTRAL. . . . . $ 26.00
TRIMESTRAL. . . . $ 14.00
Las remesas de dinero se pueden hacer por medio de LETRAS BANCARIAS o GIROS POSTALES, a la orden de LA NACION de Santiago.

Buena Gratificacion

se dará a quien entregara en Monjitas 867, una perrita faldera blanca, de pelo largo, extraviada en calle Catedral entre Bulnes y García Reyes, y que responde al nombre de Lola.

ESPECIFICO BENGURIA
El único reconstituyente del cabello. Cura radicalmente las canas.
Moneda 875

VINOS
Todas las mejores marcas del país a precio de viña, desde una botella, vende la
BOTELLERIA MODERNA, DE GUILLERMO ZERBI. — MONJITAS 867. — TELEF. ING. 2321

TEATRO UNION CENTRAL
Viernes 14 de Mayo
ULTIMO CONCIERTO
del gran pianista húngaro
EMERIC STEFANIAI
Localidades en venta donde OTTO BECKER
Friedemann Concer Directioe

VIÑA COUSIÑO MACUL
DEPOSITO GENERAL
SAN IGNACIO 423. — TELEFONO INGLES 197, Parque
DESDE LA FECHA REGIRAN LOS SIGUIENTES PRECIOS:

$ 50.—	Cajón Gran Vino Blanco Reservado 1|1.	$ 100.—	Ciento Blanco Corriente 1|1.
$ 40.—	Cajón Vino Blanco Reservado 1|1.	$ 150.—	Ciento Tinto Verdot 1|1
$ 35.—	Cajón Vino Blanco Especial 1|1.	$ 120.—	Ciento Tinto Carbenet 1|1.
$ 40.—	Cajón Gran Vino Tinto Verdot 1|1.	$ 80.—	Ciento Tinto Pinot 1|1.
$ 30.—	Cajón Vino Tinto Verdot 1|1.	$ 70.—	Ciento Tinto Corriente 1|1.
$ 25.—	Cajón Vino Tinto Reservado 1|1.	$ 1.00	Litro Blanco Corriente.
$ 200.—	Ciento Blanco Semillón 1|1.	$ 1.00	Litro Tinto Cabernet.
		$ 0.80	Litro Tinto Pinot.
		$ 0.60	Litro Tinto Corriente.

Santiago, 1.o de Mayo de 1920.
p. p. Arturo Cousiño L.,
SERGIO FIGUEROA A.

Gran Remate Agrícola

Por conclusión de negocio, remataremos en el mismo fundo, el
DOMINGO 9
de Mayo próximo
todo el ganado vacuno, cabalgares, enseres y herramientas del
FUNDO "LONQUEN", EN SANTA ANA
DEL SEÑOR LUIS ANIBAL BARRIOS
HABRA:
ANIMALES:

150	Vacas lecheras de 1.a calidad, compradas en las mejores lecherías del país y pagando sus más altos precios por lecheras y mestizaje.
50	Vacas preñadas.
60	Vaquillas de 2 a 3 años.
50	Novillos de 2 a 3 años.
3	Toros finos.
40	Bueyes de trabajo.
250	Bueyes de sobresaliente estado de gordura.
57	Caballos: de patrón, de servicio y de coche.
1	Garañón español.
150	Ovejas.
80	Chanchos y chanchas finas.
1	Berraco fino raza Yorkshire.

Todo este ganado se rematará en lotes chicos.
HERRAMIENTAS Y ENSERES:
1 motor Rapsom de 12 H. P., 1 motor Clayton de 8 H. P., a vapor; sembradoras de trigo, desgranadoras de maíz, cultivadoras Planet, segadoras atadoras, clasificadoras, arados, arados de discos, arados de tres puntas, arados del 18 y del 19, 1 arriete, rastras para viñas, tijeras podadoras para viñas, serruchos para viñas, picotas, picotitas, azadones, hachas, palas, etc., carretones de volcar, carretones de dos ruedas, carretelas de dos ruedas, 1 camión, 1 americano de cuatro ruedas, zinc, usado; madera para construcciones, algunos muebles, etc.
El remate tendrá lugar el Domingo 9 de Mayo próximo, en el mismo Fundo, a las 11 A. M.
Los pasajeros podrán trasladarse por el tren que sale de la Estación Central a Melipilla, a las 8 A. M., y en la Estación de Santa Ana habrá carruajes para que se trasladen al Fundo.
Habrá facilidades para almorzar.
Las mercaderías y animales que se rematen, serán embarcados por los que subscriben.
El remate se llevará a efecto aunque llueva.
POR MAS DATOS:
LARRAIN, OLAVARRIA & CIA.
HUERFANOS 1138

NO PIERDA LA OPORTUNIDAD
de aprovechar de los bajos precios que aún mantenemos en los NEUMATICOS
AJAX
30x3½, $ 128 m|cte. Por el aumento de costo en fábrica, los precios sufrirán recargo en poco tiempo más.
IMPORTADORES:
BARAHONA Y MARIN
Sucesores de T. ELLIOTT ROURKE Y CIA., AGUSTINAS 1185
Sub-Agente: JUAN B. VALLE, Morandé 640

EMPRESA FORLIVESI

— DE —

Pompas Fúnebres

1037 - COMPAÑIA - 1041

Edificio Arzobispal
ENTRE PLAZA Y BANDERA

JUAN FORLIVESI

Teléfono Inglés 377

DEFUNCION

Ha fallecido nuestra querida e inolvidable esposa y madre señora

Edelmira Acevedo de Acevedo

Sus restos serán conducidos al Cementerio Católico hoy Domingo 2 del presente, a las 9 A.M. El cortejo partirá desde su casa habitación calle Ramírez N.o 69.

Bernardo Acevedo M. e hijos

DEFUNCION

Ha fallecido la niñita

Luisa Ana Canguilhem C.

Sus restos serán conducidos al Cementerio General, hoy Domingo a las 9.30 A. M., desde la calle A. Salvador N.o 897.

LA FAMILIA.

POMPAS FUNEBRES

EMPRESA ZENTENO

Delicias 2584, casi esquina Molina (cuatro cuadras Estación Central)

TELEFONO INGLES 524

Nuestros servicios son presentados en forma insuperable y a los precios más bajos. Sin recargo hacemos todos los trámites de sepultación. Atiende personalmente.

CARLOS ZENTENO LOYOLA

PATENTES DE INVENCION

Al Ministerio de Industria se ha presentado: Don **ALFREDO WITTIG IÑIGUEZ**, pidiendo patente de Invención para "Un quemador de petróleo destinado a hornos y calderos".

Se da este aviso para los efectos de las disposiciones reglamentarias correspondientes.

El Jefe de la Oficina de Patentes de Invención

6-m.

Propuestas

Pídense propuestas públicas para la impresión de la Revista de Instrucción Primaria durante el presente año.

Bases y antecedentes podrán consultar los interesados diariamente, de 2 a 4 P. M., en la Sección Contabilidad de la Inspección de Instrucción Primaria.

Las propuestas se abrirán el 10 de Mayo, a las 3 P. M., en la referida sección.

El Inspector de Instrucción Primaria.

REMATE

Por acuerdo de los herederos de doña Loreto Iñiguez de Ovalle, se rematará el 5 de Mayo, a las 4 P. M., ante el juez partidor, don Alejandro Valdés Riesco, y en su estudio, Moneda 665, la casa calle de

COMPAÑIA N.o 1532

por el

MINIMUM DE $ 130,000

Esta propiedad ha sido tasada por el ingeniero don J. Ramón Herrera Lira, en $ 244,440. El precio se pagará reconociendo el comprador una deuda a favor de la Caja de Crédito Hipotecario, y el resto mitad al contado y mitad a seis meses plazo.

Bases y antecedentes en el estudio del juez partidor, de 2 a 6 P. M., y en la oficina del actuario, don Mariano Melo E. La casa puede visitarse de 2 a 4 P. M., desde el Martes 13.

DESDE EL LUNES 3 Y SOLO POR 3 DIAS

Nuestra Sección Sanitaria Estado 55-59

PARA DAR A CONOCER AL PUBLICO LOS ARTEFACTOS SANITARIOS DE

LOZA VITRIFICADA IRROMPIBLE

QUE ACABA DE RECIBIR, OFRECE A PRECIOS DE COSTO

Water Closet silencioso, con estanque y taza de loza vitrificada y asiento de caoba, a. . . . . $	235. --
Water Closet silencioso, con estanque y taza de loza vitrificada y asiento blanco de celuloide. . . . . $	255. --
Bidets de loza vitrificada, con 2 llaves y lluvia. . . . . . $	170. --
Bidets de loza vitrificada, con 2 llaves, lluvia y válvula de patente. . . . . $	200. --
Bidets de loza vitrificada, con 4 llaves, lluvia y válvula de patente. . . . . $	290. --
Lavatorios de loza vitrificada con respaldo, 2 llaves, trampa y desagüe niquelados. $	140. --

Aprovechar esta Oportunidad Unica

Sociedad General de Gas Acetileno

55-59 ESTADO 55-59

FIERRO PARA TECHO

ALAMBRES

Surtido completo para cierros. Antes de comprar, consultar precios a

ENRIQUE RAWLINS & Cía.

SANTO DOMINGO 855

2-M

Compre Ud.

Nuestros casimires de procedencia inglesa, durables y colores firmes, que vendemos por metros, desde el precio bajo de: **$ 13.80**, hasta la calidad más fina de **$ 48,** y no admiten competencia en precio y calidad.

Los hay para ternos, pantalones y abrigos. También algunas especialidades para señoras.

RODRIGUEZ Y RAMIREZ

AGUSTINAS 1052, ENTRE AHUMADA Y BANDERA

Sastrería New London

AGUSTINAS 979

13 Club en formación, faltan pocos números.

En los sorteos de ayer ante el Notario don Mariano Melo, salieron premiados:

4.o Club, Sorteo 39, el N.o 130, de Antonio Galáz, Rosas 1196.

5.o Club, sorteo 36, premiado el 103, don Nicanor Mayo, Peluquería Mayo.

6.o Club, sorteo 31, N.o 111, Tomás Peña, Escuela Artes y Oficios.

7.o Club, sorteo 26, el 109, Alejandro Carrasco, Chiloé 1137.

8.o Club, sorteo 23, el 77, de Arturo Santin, Independencia N.o 989.

9.o Club, Sorteo 19, N.o 49, Aníbal Campos, Arturo Prat 795.

10.o Club, Sorteo 14, el 114, Guillermo Posa.

11.o Club, Sorteo 8, el N.o 137, Ludarca Flores, Independencia 434.

12.o club, Sorteo 5, 112, Rogelio Ortega, Polpaico.

Botería Bristol

En los sorteos de ayer 1.o de Mayo, ante el Notario don Mariano Melo, salieron favorecidos:

1.er club, el 78, Sara Vilches, E. Ramírez 733.

2.o club, el 37, Carlos Ugarte, Martínez de Rozas 2820.

3.er club, 106, Eduardo Gómez, San Diego 1330.

Vendo

espléndido sitio Avenida Miguel Claro, con plantaciones, vecino a construcciones empleados públicos.

Negocio rápido, sin agentes. Tratar con su propio dueño:

Agustinas 1564

"EL VICIO DEL ALCOHOL DEBILITA EL ESPIRITU, DEGENERA A LA RAZA Y CONDUCE A UNA VEJEZ TRISTE Y PREMATURA".

POMADA SANTA

Cura heridas, hinchazones, quemaduras, almorranas.

En venta: **Botica Arturo Prat 1401,** Daube, y en las principales boticas.

2-M

Sastrería LA MARINA

Avisa a su distinguida clientela y al público en general que acaba de recibir el surtido más completo de casimires ingleses y un selecto surtido de **Sobretodos de Gabardina marca High Life.**

En los sorteos verificados el Sábado 1.o de Mayo resultaron favorecidos los siguientes números:

1er. Club: Sorteo 32, salió favorecido N.o 69.
2.o Club: Sorteo 23, salió favorecido N.o 132.
3er. Club: Sorteo 9, salió favorecido N.o 65.

Entregamos Ternos y Sobretodos con grandes facilidades de pago.

4.o Club de Ternos Finos en formación; quedan pocos números; el Sábado 8 se procederá al 1er. Sorteo; aprovechen de ingresar.

BANDERA NUMERO 14

AVISOS DE REMATES

Remate Voluntario

El 19 de Mayo próximo, a las 3 P. M., saldrá a remate ante el señor Juez letrado del Tercer Juzgado civil, la propiedad ubicada en la

Calle de Las Rosas Num. 1309

ESQUINA NOR PONIENTE CON TEATINOS

El mínimum para la subasta será la suma de

$ 90.000

que se pagarán:

a) — Reconociendo y haciendo suya el subastador una deuda a la Caja de Crédito Hipotecario, de $ 18,000, en bonos del 8 por ciento con 1 por ciento de amortización, en el estado en que se encuentre reducida el día de la subasta;

b) — Con la mitad del resto al contado, al subscribirse la escritura de adjudicación; y

c) — Con el saldo a seis meses plazo, con el 8 por ciento de interés e hipoteca de la propiedad.

Títulos en la Caja.

Bases y antecedentes en los autos sobre "autorización para enajenar" iniciados por los señores Rufín Franzoy.

La propiedad puede verse diariamente, de 2 a 4 P. M.

Más datos en el estudio del abogado don Justiniano Guesalaga, Morandé 466, de 10 A. M. a 12 M., o de 5 a 7 de la tarde.

Remate del menaje de Don Isidro Fajardo

Hoy Domingo a la 1 1|2

En Franklin 1026, entre San Diego y Prat

HAY

SALON. — Buen piano vertical alemán C. Bechstein, amoblado estilo Bergere tapiz felpa bordada, sofá y dos sillones tapizados en seda listada verde Nilo, dos regios boules con cristales curvos e inscrustaciones y marquetería de bronce cincelado y adornos de porcelanas muy finas en relieve, precioso mueble antiguo con marquetería y cariátides de bronce y mármol negro de Bélgica, biombo japonés pintado en seda, sillas doradas y de fantasía, lámpara eléctrica de pie, violín, guitarra, brasero antiguo de bronce, cortinajes, alfombras, jarrones de marmolina, etc.

ESCRITORIO. — Amoblado jacarandá **tapiz cuero,** estante giratorio, reloj mural, alfombra, **mesa escritorio, etc**

COMEDOR. — Mesa fija, sillas enjuncadas y tapiz cuero e inglesas, carpetas de felpa y paño, mantelería, cristalería fina, porcelanas, loza, variedad en plaquées, cubiertos de plata, cuchillerías diversas, alcuzas, centros de mesa, servicios de té, etc.

ALHAJAS. — **Valioso collar de perla,** anillos de brillantes, relojes, rosarios marfil y nácar, etc.

DORMITORIOS. — Guardarropa roble americano y rosa con cristales venecianos, amoblados y muebles sueltos, catres de bronce, cuadrado y redondo y fierro con bronce, colchones de lana y de crin, servicios lavatorio, muebles asiento.

HALL. — Piano 1|4 cola Bard, amoblado inglés tapizado, boules con mármol y espejos, alfombra de una pieza, canarios Eyka, camelias abotonados, jazmín del cabo, arzophila, helechos, plantas tropicales, palmeras, muebles de mimbre e ingleses de madera, paragüero, lámparas eléctricas.

VARIOS. — Cocina económica, escaños para jardín, encubadora Hispania, ropa de paño para hombre, abrigos y trajes para señora, coche para guagua.

A la vista desde hoy a las 9 A. M.

Se arrienda esta espléndida casa.

E. Robustiano Vera
MARTILLERO

REMATE

EL 3 DE MAYO, A LAS 3 1|2 P. M., se rematará en el estudio del Compromisario don Ignacio Santa María, Santo Domingo 784, e fundo de la sucesión de Leonidas Vial, ubicado en el departamento de San Fernando, comuna de Chimbarongo, con una superficie de cuadras, más o menos, bien regadas.

Mínimum: $ 1.225,400 al contado

Cantidad en que ha sido valorizada la propiedad por don Emilio Cu vas, propietario en la localidad.

Si no hubiere postores por toda la propiedad, se subastará inme diatamente, dividida en dos hijuelas.

LAS MARIPOSAS. — Con 347 cuadras, más o menos, casa de habitación, graneros, 21 posesiones para inquilinos, plantaciones de álamos y encinas.

Mínimum: $ 763,400 al contado

SANTA NATALIA. — Con 210 cuadras, más o menos, casa de ha bitación, pesebreras, graneros, 8 posesiones de inquilinos, plantacio nes de álamos, encinas, eucaliptos.

Mínimum: $ 462,000 al contado

Para visitar la propiedad, dirigirse a don SAMUEL SANTAN DER, Tinguiririca. Bases: en la notaría de don Abraham del Río

---

Remate del Menaje de Casa

GALPON Y VACUNOS DEL Sr. ANTONIO MASOTTI
(Por ausentarse del país)

AVENIDA SANTA ELENA 1324

CARROS 28 Y 33, A CUADRA Y MEDIA DE AVENIDA MATTA

Hoy Domingo 2 a las 2 de la tarde

— HAY: —

SALON.—Amoblado de salón, sofá, 2 sillones y 6 sillas, espejo juego de mesas de centro y arrimo, adornos, cuadros, cortinas, etc.

ESCRITORIO.—Escritorio ministro, sillas, estante libro, máquina escribir Remington, útiles escritorio, reloj, etc.

COMEDOR.—Juegos de aparador y 2 mesas trinches tallados con mármoles y espejos, mesa, sillas, loza, cristales, alcuza, plaquees, cuchillería, reloj, etc.

DORMITORIOS.—Roperos con espejos, peinadores mármol y espejos, cómodas con mármol, veladores con mármol, catres de fierro y bronce, cuadros, 1 Niño Dios en fanal, adornos, servicio lavatorios, colchones, etc.

VARIOS.—Cocina económica, útiles cocina, plantas, maderas, fierro negro para techos, eje de carreta, **carretela con caballo y arnés** **12 animales vacunos** y otros a la vista desde las 9 A. M.

E. PRESTINONI

Ordenes para remates: BANDERA 66, Casilla 3162 o Teléf.
Anticipo fondos y hago mudanzas gratis.

Remate del Menaje de Casa

Y AUTOMOVIL "DODGE"

Del señor Guillermo Lapsley U.

CARRERA N.o 461

El Lunes 3 del presente a la 1.30 P. M.

POR AUSENTARSE DEL PAIS

— HAY —

SALON.—Piano vertical "Hansen", piso de tornillo, amoblado estilo Inglés color caoba tapiz felpa labrada azul. Dos Trumeaux Luis XVI consola mármol rosado, mesa de centro, estatuas de mármol, cojines de seda, pedestales caoba, delanteros de piano, figuras procelana Saxo, cuadros al óleo originales de Rebolledo Correa, Fabres, Ferrán, Vial y otros, grabados ingleses, lámpara Luis XVI de bronce cincelado, pantalla seda, alfombrado de tripe cortado color azul, etc.

SALA.—Amoblado estilo inglés curvo, tapiz felpa de seda color rosa con 1 sofá, 2 sillones y 2 sillas, linda mesa de centro de roble americano cubierta cristal, adornos y figuras porcelana, variada colección de dibujos ingleses con marco roble y caoba, lámpara eléctrica con pantalla seda lacre, alfombra de tripe color rosa, etc.

ESCRITORIO.— Amoblado estilo Mission color roble tapiz cuero verde, escritorio, estante para libros, caja de fondos, lámpara eléctrica de sobremesa, figuras de bronce y medio bronce, cuadros al óleo, grabados, lámpara eléctrica, pantalla seda, alfombra Axminter estilo oriental, etc.

COMEDOR.—Rico amoblado estilo americano con vitreaux, mármoles rosa embutidos con aparador, 2 trinches y vitrina, mesa de corredera, 12 sillas roble asiento cuero, refrigerador americano, servicio loza inglesa, cristalería, plaquees finos en centros, paneras, alcúzas, fuentes, etc. Rico servicio cuchillería Holmes y Edwards para 12 personas, en estuche; licorera inglesa frascos cristal bacaratt, servicio porcelana Sevres para té, servicio plaqué para té en estuche, cortinaje, stores de punto, cuadros ingleses, espléndida lámpara de bronce cincelado de 5 luces con pantalla seda, alfombra de una pieza,

DORIMITORIO.—Magnífico amoblado Luis XVI de caoba con marquetería, ropero de 3 cuerpos, muebles toilette, cómoda chiffonier y 2 veladores con espejos biselados, y cubiertas de cristal. Catres de bronce gemelos, colchones de lana, servicio plaqué para lavatorio, ganchos de bronce para velador, Chaise-longue carpeta oriental, rica lámpara Luis XV con cristales, etc.

BAÑO.—Tina de fierro esmaltada, calentador Geisser, lavatorio de patente Bidets llaves niqueladas, W. C. silencioso, estante de laqué, espejo ovalado marco laqué utiles de toilette, ganchos eléctricos, piso al laqué, etc., etc.

HALL.—Amoblado de mimbre importado, vitriola Meteor, paragüero con espejo, jardineras, plantas finas, estufa a gas, cuadros ingleses, plafonier pantalla chinesca, etc., etc.

COCINA Y VARIOS.—Cocina a gas con horno batería de aluminio, estante, mesones, muebles sueltos, farol eléctrico, etc.

Y demás a la vista hoy, de 10 a 12 y de 2 a 6 P. M.

VICTOR ARAYA L.
MARTILLERO DE HACIENDA

SE ARRIENDA LA CASA.

Yeguas Percheronas

Feria Especial

EL MARTES 4 DE MAYO

A LAS 2 P. M.

SE REMATARAN

50 yeguas percheronas de 3 y 4 años de razas Shire y percherón liviano, todas mansas de carreta y muchas de tiro.

IMPORTADAS DE ARGENTINA

Y ESCOGIDAS PERSONALMENTE POR LOS SEÑORES TO, ESPINOLA HNOS., en las Cabañas de Curamalán.

Cinco carneros Hamshiredown, en estado de servicio, del Criadero San Carlos, del señor José Luis Coo.

ESTABLECIMIENTO ARTURO CALVO M.

SUCESORES

EDUARDO RODRIGUEZ y Cía.

2855 - HUERFANOS - 2855

BELLAS ARTES

La obra de Bartholomé. — Cuadros ingleses. — Próxima exposición de artículos chilenos

Como lo dijimos en su oportunidad, a la muerte de Roll fué designado para sucederle en el cargo de presidente de la **"Société Nationale des Beaux-Arts"**, de París, el gran escultor Bartholomé. Todo el mundo conoce su original monumento "A los muertos", erigido en la avenida principal del cementerio del Père Lachaise; el ilustre artista no es ignorado entre nosotros, pues una de sus mejores obras: "Jeune fille se coiffant", figura en nuestro Museo de Bellas Artes, para el cual fué adquirido en la Exposición del Centenario.

De un reciente artículo de M. Roger Allard, extraemos los acápites que damos a continuación:

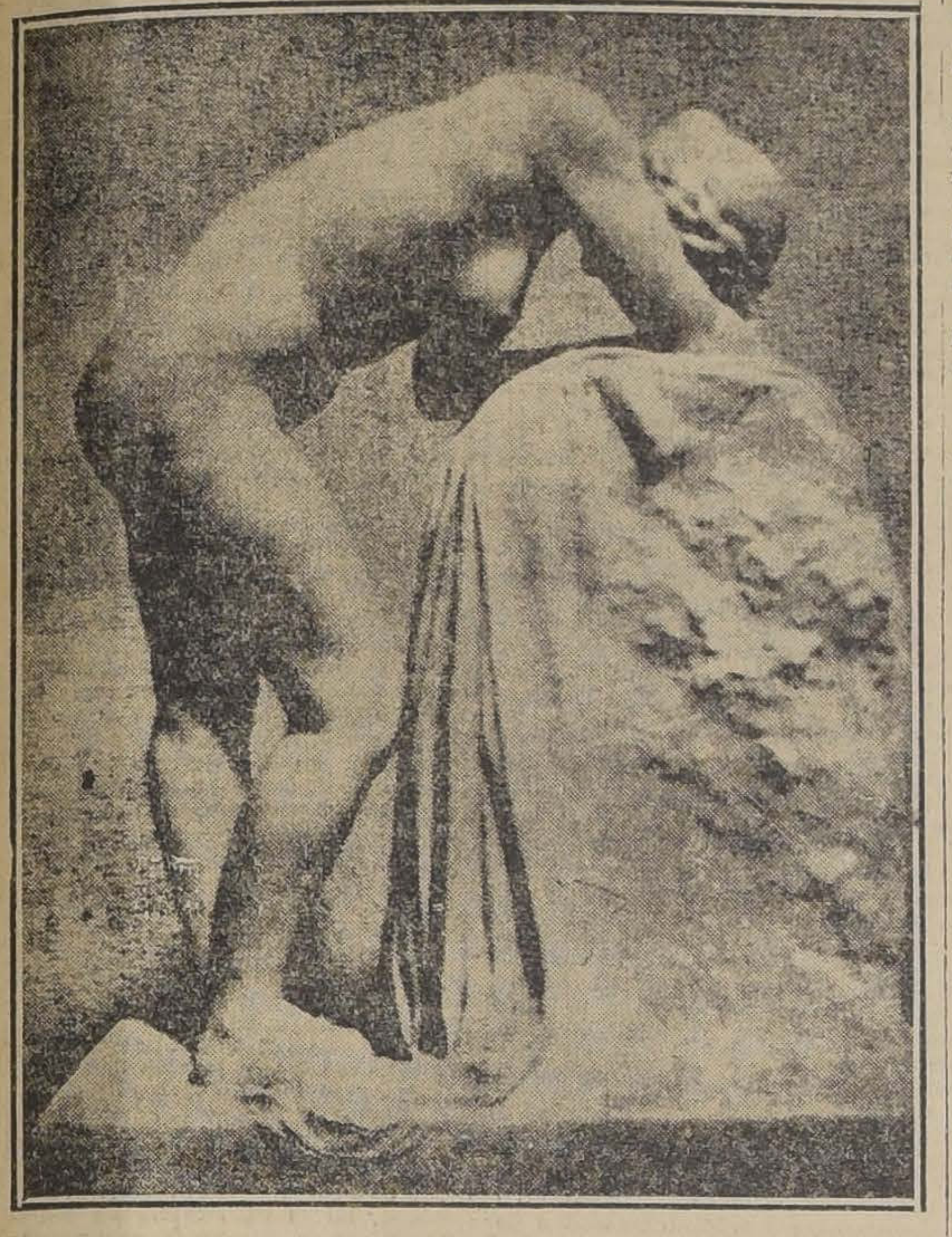

DESNUDO, OBRA DE BARTHOLOME

"El arte de Bartholomé, como el de Puvis de Chavannes, y quizá más estrictamente, se aisla en medio de una época, y permanece insensible a sus movimientos profundos como a los remolinos de la superficie. No se le conocen discípulos, ni tampoco imitadores; en realidad, este arte no tiene de esos falsos secretos, de esos "secretos visibles" que es conveniente adquirir. Los que él posee, nadie cuida de penetrarlos, porque no sirven sino para medir en sí mismo la flaqueza de los medios técnicos.

"Nuestro tiempo está ansioso de deformaciones; la belleza a la cual servimos es sportiva y musculada, o nerviosa y sufriente, pero no amamos la gracia, sino dentro de lo extraño, la armonía sino cuando es breve y fugaz, o como una tregua luminosa a obscuras discordancias. Al mismo tiempo que la facilidad de hacer, la dificultad de hacer bien va aumentando; así pues, nuestro odio por la falsa perfección académica es legítima y fecunda, mientras no se cambia en aborrecimiento malsano de la verdadera perfección.

"El arte de Bartholomé es todo amenidad y conciliación. Tiende, por medios sencillos, insinuantes y seguros, a resolver armoniosamente el conflicto del realismo y de la gracia.

"Este esfuerzo por reconciliar el realismo y "lo bello ideal" que caracteriza el arte de Bartholomé, es una protesta mesurada y discreta contra el culto, indiscreto y sin medida, de la bella fealdad. Así, muchas figuras tranquilas parecen decir una y otra vez: "Lo feo, y aún lo horrible, son bellos, sin duda, pero la belleza es aún más bella."

"Es lícito pensar, de acuerdo con Keratry, que los griegos no llegaron sino gradualmente a esta sabiduría de la "pose" y de la expresión tan felizmente característica en el Apolo o en la Niobe.

Al principio, pidieron al mármol pasiones violentas; después, cuando se les afinó el gusto, concluyeron por respetar, hasta en la expresión del dolor extremo, el tipo de la belleza humana. La perfección de los detalles, unida a expresiones más pronunciadas, marca el comienzo de la decadencia.

"He creído que esta teoría era propicia para explicar la obra de Bartholomé. Intrínsecamente, puede sostenerse. No tengo para qué discutirla aquí. Limitémosnos a decir que la escultura de Marqueste o de Injalbert no es un testimonio contra la excelencia intríseca de los cánones de Policleto. Las más bellas estatuas son un pueblo de dioses, las malas componen un museo Grévin en los subsuelos del arte. Al centro, los semidioses encantan nuestra imaginación y nos conmueven más a veces, porque a su insigne nobleza se une el sentimiento de la debilidad humana y la emocionante imagen de las formas amenazadas por la muerte.

"Para los hombres de nuestra generación, habituados a descubrir las relaciones imprevistas y las analogías sutiles, a seguir al artista y aún a arrastrarlo hacia las transposiciones más arbitrarias, la escultura de Bartholomé parace conservar demasiado devoción al modelo vivo. Y, sin embargo, al mirar de cerca, no se encuentra jamás en ella ese realismo convencional que constituye el más insípido de los amaneramientos y que marca con un carácter de bajeza las producciones académicas.

"En sus mejores obras, Bartholomé ha sabido realizar tipos de belleza amable en los cuales la pureza de las líneas, por externa que sea, no deja de conferir unidad y estilo. Las figuras creadas por él respiran optimismo y salud.

Son creaciones de un hombre resuelto a desterrar, de su vida y de su arte, la amargura, de un hombre cuyos sentidos son menos ávidos que delicados, y que, rebelde a las angustias de lo trágico cuotidiano, se resigna a los placeres moderados y perecederos.

"A propósito del monumento "A los muertos", se ha pronunciado la palabra paganismo. Esto significaba atribuir al estatuario intenciones que no había tenido. ¿Acaso, no se complace él mismo en mostrar, en la intimidad, convicciones netamente espiritualistas? No por ello es menos cierto que el carácter de grandeza religiosa falta en ese conjunto monumental, en donde, a pesar del asunto, reina una cierta sensualidad grave y temperada. La misma, sin duda, que brilla con llama un poco fría en los ojos de las mujeres de nuestro tiempo cuyos encantos recatados él esculpió.

"Mirad de nuevo esos cuerpos humanos que van a partir; esos seres en suspenso ante la puerta desconocida no nos dicen sino su pena por las horas felices. Más explícitamente que las inscripciones lapidarias, la curva de un hombro, el movimiento de los torsos, el ritmo tranquilo de los miembros, dicen que esas formas humanas se van, sin cólera y sin temor, hacia el país donde nadie juzga, manda u obedece, donde, unidos, se recuerda haber vivido y gozado. Concepción optimista, burguesa si se quiere, pero ennoblecida por el amor y la piedad hacia la humanidad, amor sin declamación, piedad sin vana sensiblería.

"Mirad ahora esta mujer que se inclina sobre una stela. No vemos su rostro; se adivina que no llora, es triste y pura como el genio del recuerdo. Para aquellos cuya memoria está inscrita bajo esta bella arcada viviente, ofrece ella la gracia de su cuerpo como un consuelo supremo y suave alimento del dolor apaciguado".

En la Casa Ramón Eyzaguirre se exhibe una numerosa colección de cuadros, ingleses en su casi totalidad, traídos de Buenos Aires por la "Galería Londres". Es esta la tercera vez que la citada Galería exhibe cuadros en nuestro país; así, hemos podido ver firmas que nos eran ya conocidas, como las de Longhurst y de De Ville, que son los dos que tienen mayor número de obras en la actual exposición; el primero, figura con doce, y el segundo con veintiuna; ambos han estado mejor representados anteriormente.

Entre las 88 telas que forman el total de los cuadros al óleo, hay algunos paisajes y retratos que pueden cautivar la atención del visitante. Las acuarelas llegan a 23; entre ellas no hallamos obras que estén a la altura de aquellos interesantes pequeños paisajes de Little exhibidos en otra ocasión.

En los primeros días de la semana entrante se inaugurará la Sala de exposiciones que los señores Carlos Rivas Vicuña y Arturo Calvo Mackenna poseen en la calle Compañía 1284. A esta primera exposición, que será exclusivamente de artistas chilenos, sabemos que concurrirán, entre otros, los señores Valenzuela Llanos, Juan Francisco González, Alegría, Araya, Burchard, Johnson, Letelier, Strozzi, Valdés, etc. Por las informaciones que hemos recogido podemos adelantar que esta exposición, que será la primera de artistas chilenos que se celebre en el pressente año, despertará mucho interés.

Z.

Malta Blanca Limache
EL TONICO POR EXCELENCIA.

COMO SE DESCUBRIO UN CRIMEN MISTERIOSO

El reflejo de las llamas en medio de la noche. — Curiosidad que despierta en dos honrados obreros. — Huellas en la nieve. — La lucha con los elementos. — Siguiendo la pista a través de los obstáculos. — La causa del crimen. — El eterno triángulo.

Antes del amanecer del 18 de Febrero, dos obreros de Nueva York, qu se recogían a su hogar después del trabajo nocturno, fueron sorprendidos por el reflejo de llamas en la nieve. Titubearon un momento, pensando si se detendrían para investigar el oirgen de ese reflejo. La nieve caía sin descanso, y sin que el parecer hubiera esperanza de que terminara pronto .El detenerse les significaba un retardo en llegar a su casa, a gozar del reposo que esperaban con ansia. Pero la natural curiosidad dominó el deseo de descansar, y se dispusieron a buscar el origen del fuego.

Cruzando la calle, los dos obreros llegaron a una callejuela, en la cua lhabía un sitio eriazo. Las llamas salían de un barril empapado en petróleo, y estaban consumiendo un trapo que lo cubría. Los obreros echaron un lado esta cubierta, y se encontraron con que dentro del barril se quemaba el cadáver de un hombre, cuyo rostro ennegrecido parecía mirarlos.

Dominando su natural repulsión y temor, apagaron las llamas con la misma nieve, y llamaron a la policía.

El cadáver estaba quemado en tal forma de hacer casi imposible su identificación. Una mano estaba completamente quemada y los huesos de una pierna habían quedado al descubierto. Un examen más detallado hizo ver una espantosa herida en la garganta, fuera de otras en la cabeza. Al parecer, el rostro había sido golpeado repetidas veces, antes de que las llamas hubieran hecho sobre él algún fecto. La sangre había brotado, no solamente a causa de las heridas, sino también de los destrozos causados por el fuego. Algunas partes del cuerpo estaban completamente destruidas, mientras que otras apenas si habían sufrido algo.

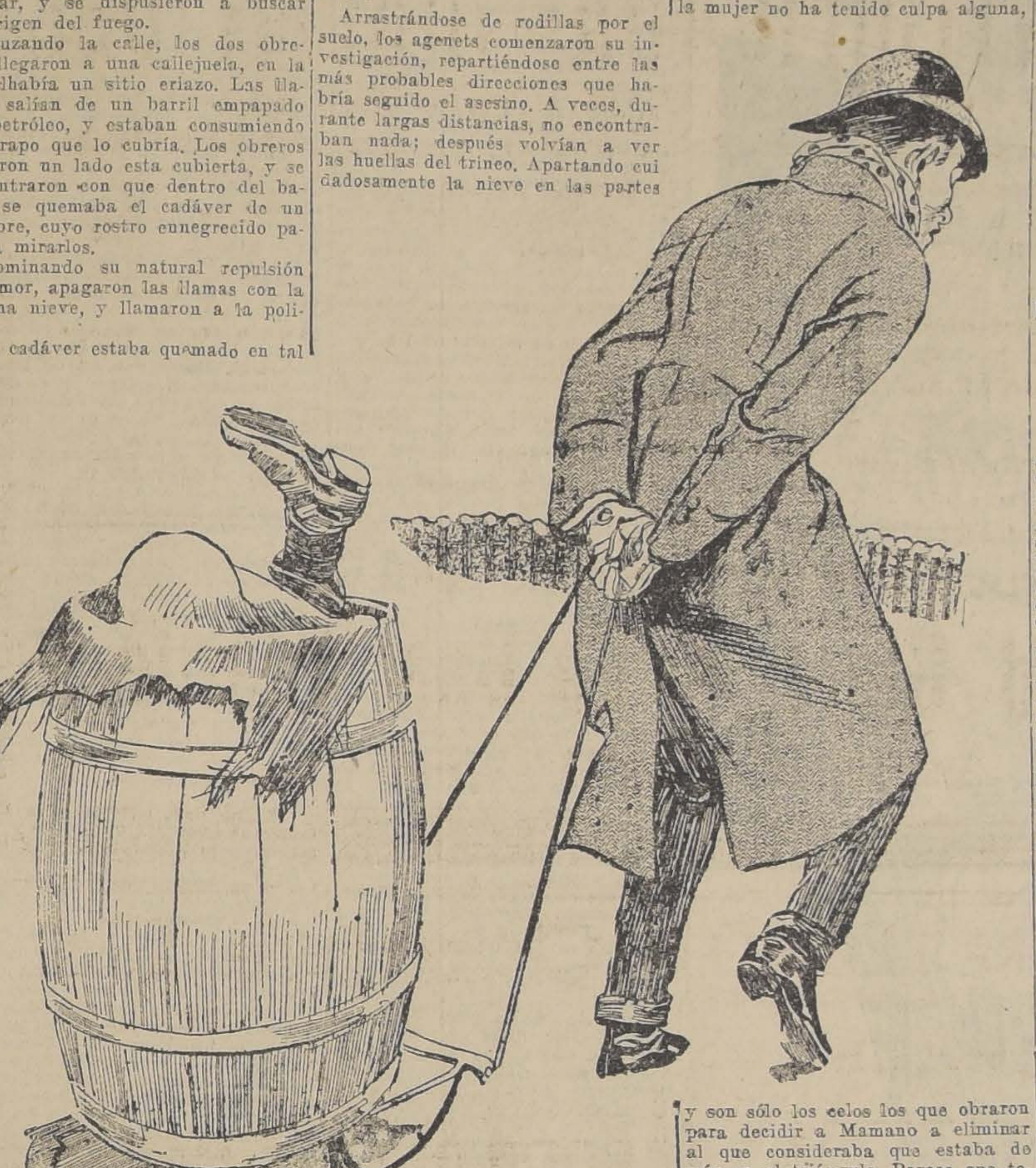

Era un cuadro que sobrecogía el de aquel pequeño cuerpo, que a la luz vacilante de una lámpara se estrechaba junto al cadáver. Gracias a la casualidad de que dos obreros pasaran a esas horas de la noche por un paraje completamente aislado, en momentos en que no podía especsos sitios, no quedaba en el misterio uno de los más brutales crímenes. Si hubieran pasado diez minutos más tarde, las llamas habrían hecho su obra tan efectivamente, que no habría quedado en el cuerpo marca alguna que permitiera su identificación. Si hubieran pasado media hora más tarde, no habrían dado los rastros dejados por los asesino.

Pronto llegó al lugar del acontecimiento una considerable fuerza de policía y agentes de investigación. Comenzó entonces un emocionante seguimiento de las huellas, que se iban borrando rápidamnte con la nieve que caía. Desde la puerta del sitio hasta el punto donde fué encontrado el barril, se veían claras las huellas de un trineo pequeño, como un juguete de niño. Era evidente que de eso se había valido el asesino para traer su fúnebre carga.

Pero ya en la calleuja, las huellas estaban casi completamente tapadas con la nieve, casi indistinguibles. ¿Desde dónde había venido el asesino? ¿Era posible seguir esta pista antes de que la nieve la hiciera desaparecer por completo? ¿Sería la nieve una cortina que se correría sobre el misterioso suceso, dando tiempo al asesino para desaparecer?

Arrastrándose de rodillas por el suelo, los agenets comenzaron su investigación, repartiéndose entre las más probables direcciones que habría seguido el asesino. A veces, durante largas distancias, no encontraban nada; después volvían a ver las huellas del trineo. Apartando cuidadosamente la nieve en las partes sospechosas, su labor era recompensada, a veces en momentos en que ya desesperaban de hallar algo, con una gota de sangre que parecía surgir en la blanca sábana para mostrarles el camino.

Una manzana tras otra iban pasando los agentes. En una ocasión, pareci óque la pista estaba irremisiblemente perdida. Entonces, uno de los detectives encontró un pedacito de madera, que se creyó se habría desprendido del trineo, y más tarde se vió que la suposición era exacta.

Desde este punto, las huellas se vieron durante un buen espacio bastante claras. Yendo por la calle Bay, volvieron a perderse; pero, revisando cada pulgada del suelo con antorchas, se encontraron de nuevo. Llevaban en derechura a la tercera casa de la manzana en que se encontraban, y aquí se hicieron más claras, conduciendo a los agentes a la escala que daba a la parte posterior de la casa. Aquí había, completamente visibles, manchas de sangre.

La policía entró y subió la escaeira. Encontraron a un hombre que tenía en sus brazos a un niño. Nada vieron de sospechoso allí, ni en los diversos cuartos a los cuales la policía entró. Pero, cuando estaban revisando el departamento, una gotada gua cayó en la cara de uno de los detectives.

Encontraron un pequeño cuarto superior, en el cual una mujer lavaba afanosamente el suelo, que aparecía lleno de sangre. Se veía igualmente la huella que el barril había dejado en el suelo, y que continuaba hasta la puerta de la pieza.

El hombre que tenía a iniño en sus brazos, Cristóbal Mamano, fué arrestado bajo la acusación de asesinato. La mujer era su esposa, pero parece no haber tenido parte alguna en el crimen, que a causa de ella fué cometido.

El muerto se llamaba Felipe Ferrera, italiano, hombre que tenía una posición acomodada, lo mismo que Mamano. Los dos hombres y la mujer vivían en la misma casa, y surgió el inevitable y eterno triángulo. En este caso, sin embargo, la mujer no ha tenido culpa alguna, y son sólo los celos los que obraron para decidir a Mamano a eliminar al que consideraba que estaba de más en el triángulo. Parece que temía que Ferrera pudiera tentar a la esposa a huir con él a la tierra nativa.

Según la reconstrucción de la escena del crimen, hasta tarde de la noche los esposos Mamano y Ferrera habían estado jugando al naipe y bebiendo. Cuando Ferrera se dirigió a su habitación, Mamano lo siguió, y le asestó un golpe feroz con una hacha, completando después su obra con un cuchillo con el cual le robanó la garganta.

El cadáver de Ferrera, que era de baja estatura, fué doblado e introducido por fuerza dentro del barril. El trineo pertenecía a una hija de los esposos Mamano, y se colocó él en el barril, llevándolo al lejano sitio donde más tarde fué encontrado por los dos obreros.

Mamano, dice que no mató a Ferrera por celos, sino por haberse expresado mal de su mujer, lo que ella no niega ni confirma. Según él dice, la observación que causó la muerte de Ferrera fué la siguiente: "Tu mujer pasa enferma. Si yo tuviera una mujer como ésta, la arrojaría al río".

A pesar de esta afirmación del asesino, la policía de Nueva York dice estar convencida de que no fué esa la causa que impulsó a Mamano al crimen; sino, además de los celos, el deseo de apoderarse de un documento que él mismo había firmado a favor de Ferrera, y que lo constituía deudor de éste por una fuerte suma.

Este crimen ha causado gran sensación entre la colonia italiana de Nueva York, ya que ambos, hechor y víctima, gozaban de gran estimación entre sus compatriotas.

Una vez que se ha comprobado que una causa insignificante, como fué la curiosidad que impulsó a los dos honrados obreros a detenerse con el fin de investigar el origen de unas llamas, puede contribuir al descubrimiento deun suceso de gran de importancia, que de otra manera habría quedado sepultado en el misterio.

NOTAS CIENTIFICAS

EL PODER NUTRITIVO DEL PLATANO ES DOS VECES SUPERIOR AL DE LA CARNE

Se podría vivir alimentándose exclusivamente con esta fruta

El plátano que casi no se consume en Europa más que crudo, resulta excelente cocido o frito, por ejemplo, igual que las patatas.

Hágase antes un ensayo y se verá que es así.

La verdad es que no puede haber en el mundo una planta comestible cuya producción dentro, de una superficie de cultivo determinado, sea acaso tan abundante.

No hay, en efecto, nada que, a razón de treinta a cuarenta pies por cien metros cuadrados, pueda dar en un buen o en un mal año "cien a doscientos mil kilógramos" de materia alimenticia por hectárea.

La observación la ha hecho Humboldt, y es de él que sir William Crookes había sabido que la producción del plátano es a la producción del trigo como 133 y a la de la patata como de 44.

Así se explica que en un país fértil una arpenta cultivada de cuentena de personas", mientras que en Europa la misma superficie cultivada con trigo apenas alimentaría dos personas.

Ello consiste simplemente en que el plátano es un alimento completo, encerrando a la vez, en proporciones variables, siguiendo la calidad y el grado de madurez, materias grasosas, las cuales son superiores al pan seco y a las materias azoadas, porque contienen substancias azucaradas a altas dosis, sales minerales y materias de hierro.

Se podrá, pues, vivir exclusivamente de plátanos.

También las gentes "bien informadas" no vacilan en afirmar que el árbol legendario del bien y del mal del paraíso terrenal, no era otra cosa que un plátano, es decir, que la manzana de Eva, que quedó en la garganta de Adán, había sido... un plátano.

El poder nutritivo de ese inestimable fruto, que no tiene menos de cien calorías por cada cien gramos de gasto, puede elevarse al estado de desecación, hasta 225 calorías por el mismo peso.

Se puede, además, afirmar que no sólo no es inferior, sino que es dos veces superior al poder nutritivo de la carne. Añádase que el plátano debe a su digestividad

por los enfermos sometidos a régimen.

El plátano, puede todavía—y no es problablemente el menor de sus méritos—proveer de alcohol barato, es decir, del alcohol de industria, cuya utilización para el alumbrado, la calefacción y la fuerza motriz, si se generalizara, transformaría de modo asombroso la industria.

Pero ha habido ocasión de creer que no sería imposible conseguir igualmente del plátano un excelente alcohol para beber.

En todo caso, los negros, para quienes el plátano constituye algo favorito y esencial, no han esperado iniciarse en nuestros procedimientos de destilación para extraer un brevaje conocido con el nombre de "mislaw".

Pero de ello no es sino un entremés. Cuando no se tiene pan se come fruta.

Cuando no haya trigo, ni cebada, ni arroz, ni plantas, dicen los sabios contemporáneos no habrá

La Flor de Cabañas
CIGARRILLOS
Habanos Extra finos.
17-m.

A LOS DUEÑOS DE AUTOMOVILES
HUDSON
Y
ESSEX
Nos es grato avisarles que hemos recibido los afamados lubricantes
WHITMORE Y MONOPLANO
Especiales para estos automóviles.
Graham, Rowe & Co.
DIECIOCHO 745 :-: BANDERA 267

El ejército chileno

PALABRAS DEL ADICTO MILITAR BRASILERO EN SANTIAGO SEÑOR CAPITAN ESTEVAO LEITAO DE CARVALHO

(Traducido del "Jornal do Comercio" de Río de Janeiro)

Como hace tiempo lo anunciamos se encuentra desde hace algunos días en Río de Janeiro, el distinguido oficial de nuestro Ejército, capitán Estévao Leitao de Carvalho, Adicto militar a la Legación del Brasil en Santiago de Chile. Este ilustre oficial que fué el primer instructor del Tiro de Guerra 525, está actualmente con licencia del Gobierno debiendo regresar a su puesto en el corriente mes.

Hemos tenido el placer de recibir la visita del capitán Leitao de Carvalho, teniendo con él una larga conversación sobre los hombres y las cosas de Chile, especialmente sobre el ejército de aquella nación amiga, conversación de la que damos a continuación un ligero resumen.

Después de hablarnos sobre las bellezas naturales de Chile, de su espléndida Cordillera llena de panoramas maravillosos, de su clima ameno y de la riqueza prodigiosa de su sub-suelo, de los que viene encantado nuestro compatriota, le pedimos que nos dijera algo sobre la manera cómo fué recibido en el país amigo, principalmente en el Ejército chileno, ante el cual por primera vez el Ejército brasileño se ha hecho representar por un Adicto Militar

—A mi llegada a Santiago nos responde el distinguido oficial brasileño, a fines de Noviembre de 1918, vibraban en los aires los ecos de la grandiosa manifestación popular de simpatía hecha al Brasil en la persona de su ilustre representante en Chile, el Ministro Cardoso de Oliveira que vió desfilar en esa ocasión frente al edificio de la Legación una masa popular que se calcula fué de más de 50,000 personas, confundiendo sus entusiasmos bajo las banderas del Brasil y de Chile!

Fué en ese ambiente de simpatía que llegué a Santiago, siendo convidado a los pocos días a una recepción que los militares chilenos ofrecían en honor del representante del Ejército brasileño y a la cual habían sido también invitados todos los Adictos Militares y Navales acreditados ante el Gobierno del país hermano. Tuve la satisfacción de oir en esa ocasión cariñosas palabras del presidente del Club Militar, que rememorando la tradicional amistad que une nuestras dos patrias, me ofrecía la casa de la sociedad como miembro de la familia militar chilena.

A esas manifestaciones de simpatía al Brasil hechas en aquellos momentos por la oficialidad de la guarnición de Santiago y que me emocionaron profundamente, uní las felicitaciones del Ejército brasileño al arrojado aviador chileno, capitán Godoy, que la víspera había despertado un justo orgullo patriótico con su atrevida hazaña de pasar la Cordillera de Los Andes, yendo a aterrizar en Mendoza, venciendo de esta manera el más terrible obstáculo natural ofrecido a la aviación suramericana.

Días después esa misma simpatía hacia el Brasil vibró intensa en hurras entusiastas en el banquete ofrecido por el Ministro de la Guerra al aviador victorioso, cuando tuve la oportunidad de juntar a la alegría de los chilenos el júbilo fraternal de los oficiales brasileños por el hecho de su valeroso aviador.

Y ese sentimiento no disminuyó jamás en el Ejército chileno, junto al cual viví durante el último año en estricta camaradería con sus distinguidos oficiales. En mis visitas a los jefes de las reparticiones superiores y a los comandantes de las grandes unidades, a los cuerpos de tropa y a los establecimientos militares, a los Casinos y a los campos de ejercicios, me ví siempre rodeado de espontánea simpatía por el Brasil y por su Ejército de parte de los camaradas chilenos.

Cuantas veces tuve que responder de improviso a los cariñosos saludos hechos al Ejército brasileño en fiestas militares algunas de carácter íntimo en las cuales nunca fué olvidado el representante de nuestro Ejército.

Y no solamente en Santiago sino que en todo Chile sentí vibrar esa amistad antigua y fuerte hacia nuestra patria: las guarniciones del sur que visité en Abril del año pasado cuando conjuntamente con nuestro Adicto Naval, el distinguido capitán teniente, J. Soares do Pinna, fuí a las usinas siderúrgicas de Corral, encontré esas mismas manifestaciones de efusiva simpatía hacia el Brasil en la oficialidad de todos los regimientos. En Concepción, en Valdivia, en Temuco, en Puerto Montt, en el extremo sur, tanto los jefes de las divisiones como los camaradas de todos los puestos, testimoniaron sus más cariñosas manifestaciones de aprecio hacia nuestro país al mismo tiempo que rodeaban al representante del Ejército brasileño de delicadas atenciones: en el regimiento Chacabuco, en una recepción en la que estuvo presente toda la oficialidad de Concepción, fué el representante de nuestro Ejército saludado por el Jefe del Estado Mayor de la III División, oficial ilustre, autor de trabajos militares de mérito; en el regimiento Caupolicán un almuerzo fué pretexto de manifestaciones de amistad análogas, en Puerto Montt un banquete ofrecido por el comandante de la 8.a Brigada de Infantería con la presencia de los oficiales y de altas autoridades locales dió lugar a nuevas manifestaciones de tradicional amistad.

Como podrán ustedes ver, traigo una grata impresión de la manera cómo los jefes y camaradas del Ejército chileno recibieron al representante de nuestro Ejército.

—¿Y que nos dice capitán sobre la organización del Ejército chileno?

—Chile posee un Ejército perfectamente organizado que por su preparación militar y por la cultura de sus oficiales hace honra a las instituciones congéneres de la América del Sur. Las cuatro divisiones de su Ejército con una composición semejante a las nuestras, son organismos funciones en armónica autonomía produciendo un rendimiento admirable. Distribuídas a lo largo del territorio ocupando zonas militares perfectamente distintas por el clima y la naturaleza del terreno, constituyen centros de activo trabajo de preparación militar de los oficiales y de las clases. Después, el servicio militar, que es obligatorio desde hace más de veinte años, comprende un período de diez meses apenas; de manera que en el lapso de un año tienen los jefes y oficiales que trabajar activamente a fin de poder instruir a los conscriptos y habituarse ellos mismos en el mando de unidades pequeñas y grandes.

Es verdaderamente admirable el espíritu de trabajo, el amor a la profesión y la noción del cumplimiento del deber revelados por los oficiales chilenos. Tuve ocasión de asistir durante el último año a las revistas de las unidades de todas las armas de la I División y puedo asegurar que el espíritu militar de los oficiales y la preparación de la tropa merecen francas alabanzas.

Y no sólo en la guarnición de Santiago se nota esa preocupación de sacar el máximo provecho de la corta permanencia de los hombres en los cuarteles: en la división del norte, que ocupa la zona de clima ingrato de las salitreras, zona que es seca, sin lluvias y sin vegetación, lo mismo que en la cuarta División, situada en la zona boscosa del sur, fría y húmeda, el afán de trabajo, de preparación de los oficiales, y el aspecto brillante de la tropa, hacen competencia a las dos divisiones del centro, favorecidas por un clima ameno, y sujetas a inmediata fiscalización superior.

Aparte de esto, la camaradería, la sociabilidad de los oficiales, cultivada en los casinos, da a los cuerpos de oficialidad chilena una distinción que los iguala a los mejores del mundo.

Si se agrega a lo que precede una raza homogénea, de patriotismo ardiente, dedicada al culto de sus héroes, y con un espíritu guerrero natural, se tendrá el secreto del éxito alcanzado por sus instituciones militares.

Debo citar especialmente algunos servicios e Institutos militares, que por su grado de desarrollo superior merecen ser conocidos. Entre ellos, la instrucción primaria de los cuerpos de tropa, que está a cargo de profesores civiles diplomados por la Escuela Normal, bajo la dirección de un Inspector General en Santiago. Esa instrucción es obligatoria, siendo responsables los profesores del éxito de la enseñanza. De tal suerte, ha conseguido Chile, con una incorporación anual de 10,000 hombres, contribuir por medio del Ejército, a disminuir el analfabetismo de la masa popular, devolviendo el contingente a la vida civil con un 94 por ciento de hombres que saben leer y escribir.

La Escuela de Caballería es un establecimiento modelo, fundado hace quince años, que dispone de todos los recursos que necesita, y está servida por un brillante y competentísimo cuerpo de instructores. Allí practican durante un año los jóvenes recién salidos de la Escuela Militar, que se destinan al arma de caballería, antes de ingresar a los cuerpos: se preparan también instructores de equitación para los cuerpos de armas montadas; fórmanse jinetes eximios, dueños de todos los secretos en el arte de montar, para servir como instructores en la propia Escuela; enséñanse los servicios especiales de caballería, relacionados con la táctica y la estrategia; y finalmente, se prepara a los mariscales para todo el Ejército. Es un espectáculo inolvidable el asistir a la revista con que se clausuran los trabajos del año, y que constituye una fiesta militar y mundana de primer orden.

Otro establecimiento digno de especial mención es la Academia de Guerra, dependiente del Estado Mayor del Ejército, donde se preparan los oficiales del Estado Mayor. Por la misma naturaleza de su enseñanza, la más elevada y transcendental de su Ejército, ésta no ofrece los espectáculos brillantes que atraen la admiración pública. Pero los que conocen sus programas y sus métodos de estudio, de acción concreta, objetiva, o asisten a algunas de sus aulas, pueden avaluar todo el alto mérito de este Instituto. Sus trabajos prácticos anuales—viajes de Estado Mayor—sobre temas de interés nacional inmediato, encuadran en las labores generales de defensa del país. Esa es la fuente de donde procede la doctrina de guerra aceptada y aplicada en todo el Ejército.

Y como esos establecimientos, la Escuela de Aviación, que, según entiendo, fué la primera fundada en la América del Sur, y de cuya eficacia hablan muy alto las hazañas de sus pilotos, entre los cuales cito a los capitanes Godoy y Cortínez: aquél, el primero en trasponer los Andes, por sus picos más elevados; éste, haciendo el recorrido de ida y vuelta a Mendoza sobre la cordillera, a una altura de más de 6 mil metros, y ambos en pequeños aparatos Bristol, de reducida potencia.

La Escuela Militar, la de Sargentos, el Regimiento Ferrocarrileros y tantos otros, son instituciones dignas de mención.

—Entonces, señor ¿juzga usted al Ejército chileno como un factor militar de importancia en el regimen internacional sur-americano?

—Sí; Chile posee una máquina de guerra perfectamente ejercitada, con sus reservas instruidas, y que dispone de un cuerpo de oficiales, en servicio activo y en la reserva, numeroso y competente.

—¿Qué nos dice, capitán, sobre la situación internacional del Pacífico, agravada últimamente por los sucesos de Lima y de La Paz?

—Sobre eso, nada puedo adelantar a más de lo que ustedes saben por los telegramas de los diarios. Lo que puedo, sin embargo, afirmar, es que dejé a Santiago y todo Chile en perfecta calma; y que allí se considera con tranquilidad a esos acontecimientos, los cuales se espera que tendrán una solución honrosa, sin perturbar la paz sur-ameri-

Una sorpresa nocturna

Un esposo confiado, una esposa que se recoge temprano, un automóvil, una escala de mano y un divorcio

Ese día en que el señor Oppenheimer, rico negociante en cueros de Newark, se instaló cómodamente en el pintoresco "chalet" de la playa de Miami, en el Estado de Florida, sólo pensó que todo eso le llevaría a restaurar su perdida salud y a fortificar sus debilitados bronquios. No pensó, —¡qué va a pensar un hombre que siempre creyó a pies juntillas en la fidelidad conyugal! —que al recuperar su salud, iba a perder ¡ay, para siempre! el amor de su bellísima esposa.

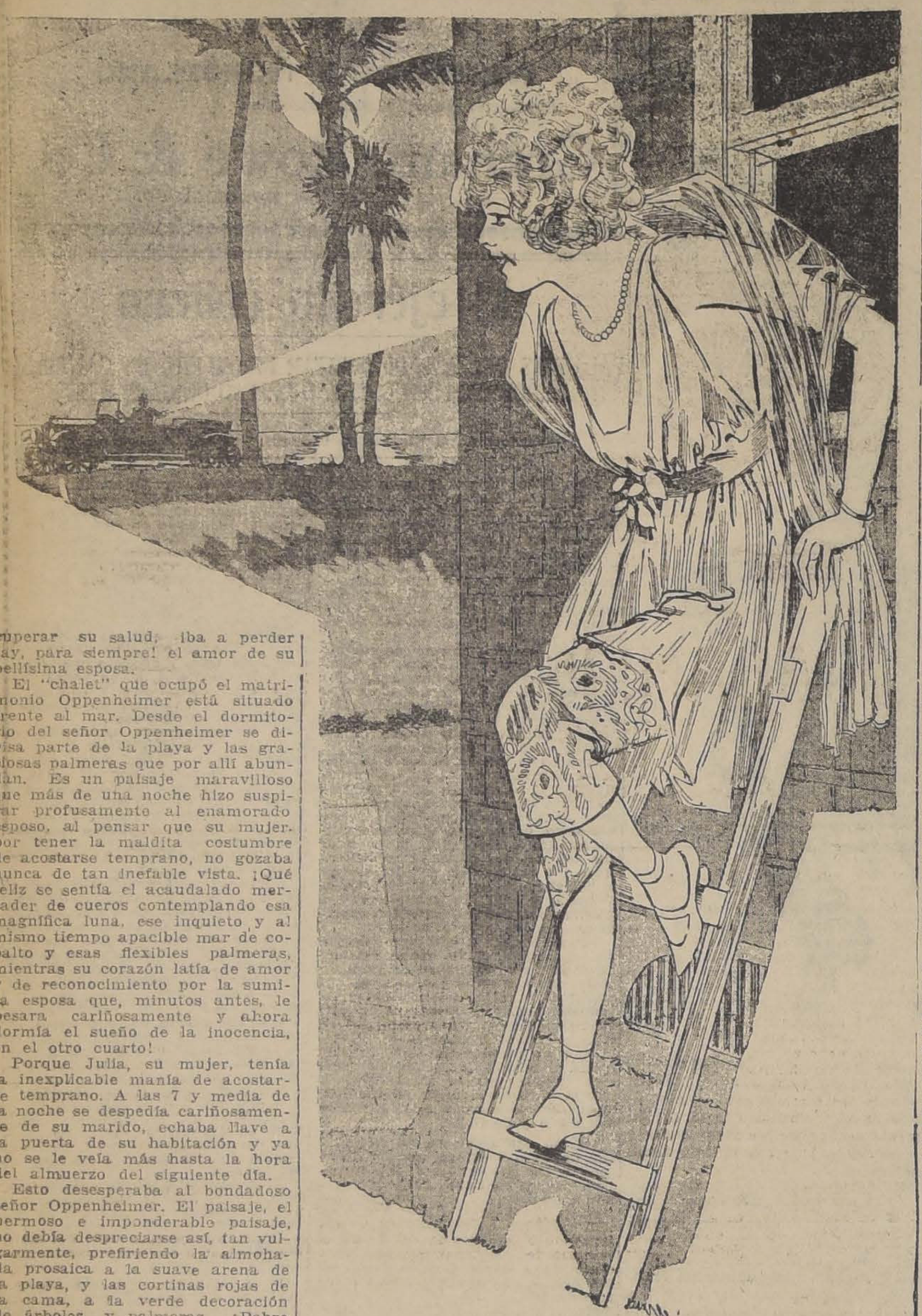

El "chalet" que ocupó el matrimonio Oppenheimer está situado frente al mar. Desde el dormitorio del señor Oppenheimer se divisa parte de la playa y las graciosas palmeras que por allí abundan. Es un paisaje maravilloso que más de una noche hizo suspirar profusamente al enamorado esposo, al pensar que su mujer, por tener la maldita costumbre de acostarse temprano, no gozaba nunca de tan inefable vista. ¡Qué feliz se sentía el acaudalado mercader de cueros contemplando esa magnífica luna, ese inquieto y al mismo tiempo apacible mar de cobalto y esas flexibles palmeras, mientras su corazón latía de amor y de reconocimiento por la sumisa esposa que, minutos antes, le besara cariñosamente y ahora dormía el sueño de la inocencia, en el otro cuarto!

Porque Julia, su mujer, tenía la inexplicable manía de acostarse temprano. A las 7 y media de la noche se despedía cariñosamente de su marido, echaba llave a la puerta de su habitación y ya no se le veía más hasta la hora del almuerzo del siguiente día.

Esto desesperaba al bondadoso señor Oppenheimer. El paisaje, el hermoso e imponderable paisaje, no debía despreciarse así, tan vulgarmente, prefiriendo la almohada prosaica a la suave arena de la playa, y las cortinas rojas de la cama, a la verde decoración de árboles y palmeras. ¡Pobre Julia, lo que se perdía por dormir a pierna suelta!

Pero si el incauto señor Oppenheimer no hubiera dedicado las preciosas horas que sus curtiembres le dejaban libres, a tan burguesa vida contemplativa; si, en lugar de mirar todas las noches a un mismo sitio de la playa, hubiera posado sus soñolientos ojillos, sacando la cabeza por la ventana, en otro lugar más a la izquierda, hubiera notado que todas las noches, a eso de las 8 y media, un poderoso automóvil de dos asientos se detenía en la vasta playa de arena, frente a la parte posterior de la casa, y que uno de los faros de ese misterioso vehículo arrojaba su brillante haz de luz a la mismísima ventana de la aburrida señora de Oppenheimer; cómo ésta se asomaba furtivamente a la ventana y, con el sigilo de un salteador de casas, descendía por una escalera de mano al jardín y, ocultándose en la sombra de la casa, se deslizaba hasta la playa donde dos brazos juveniles y robustos la sentaban en un automóvil que luego desaparecía a 70 kilómetros por hora, sobre esta playa magnífica, que es una pista ideal para esa clase de vehículos.

Pero aún así, el confiado señor de Oppenheimer no hubiera sabido todo. Tendría que haberse quedado en vela hasta más allá de media noche o hasta las 2 o 3 de la madrugada, algunas veces, para ver llegar a Julia, que, con el mismo sigilo con que saliera, entraba entonces en el hogar conyugal.

Todo esto hubiera permanecido en el más profundo de los misterios si una noche, — Por un capricho del caprichoso destino! — manos inocentes no hubiesen retirado la confidente escalerita de mano y el bello cuerpo de Julia no hubiera caído sobre el césped, acompañado por un fuerte grito, grito que siempre dejan escapar aquellas personas que se quiebran inesperadamente la pierna izquierda o la derecha.

Acudieron los sirvientes y acudió. . . el marido, que descubrió todo el pastel.

Actualmente, en los tribunales de Newark se ventila un juicio de divorcio seguido por el señor Oppenheimer, negociante en cueros, contra su linda esposa, aficionada a furtivas excursiones nocturnas.

BRIAND

El que hizo Presidente a Poincaré hizo Presidente a Deschanel. — Su actuación en los últimos acontecimientos políticos. — La candidatura presidencial de Clemenceau. — Briand hace Presidente de Francia a Deschanel. — Condiciones de carácter de Clemenceau. — Lo que Briand piensa sobre la Rusia.

París, 7 de Febrero de 1920.

En la casa del ex-Ministro de Marina de la República francesa, señor Thompson, he tenido ocasión, por vez primera, de ver al hombre público que por tantos años fué presidente del Consejo de Ministros y sigue siendo hoy una de las esperanzas más legítimas de la República: Arístides Briand. En un almuerzo de pocas personas el eminente estadista dió rienda suelta a todo su "verve" de conversador y también a sus innumerables recuerdos de una vida deslizada al través de momentos difíciles.

MR. ARISTIDES BRIAND

Nuestros supuestos grandes hombres creen que el silencio, árida fórmula de sabiduría es prudente, sin pensar que cuando sirve de base a una vana prosopopeya no tiene más que un nombre: imbecilidad. Los que no hablan, los que sonríen, los que contestan con monosílabos, nuestros Metternichs, nuestros Talleyrands, no comprenden que ya hoy, aquel mutismo, sólo sirve para ocultar la ignorancia absoluta, tras un viejo ropaje fuera de lugar y de moda. El que sabe, habla, con prudencia; pero habla. Los que no, hacen que piensan.

Briand habló todo el tiempo, y todos afirmaron que ayer había estado más espiritual que nunca. Yo no puedo referir la conversación toda porque en aquella casa no daban hospitalidad al periodista, sino al amigo; pero no creo hacer obra indiscreta dando a conocer a los lectores las ideas de una mentalidad vigorosa.

Desde lejos, y aún aquí por los que no ven de la política más que los detalles, el viejo Clemenceau, el tigre feroz, estaba destinado a la Presidencia de la República francesa. Sin tener íntimo contacto con el mundo político europeo, yo había comunicado en una correspondencia, que Clemenceau estaba dando los últimos alientos políticos, y lo decía en los primeros días de Octubre; califiqué su discurso de aquél entonces de testamento político.

Briand fué el autor de la candidatura de Deschanel y el factor principal de su victoria. Cuando a éste se le ofreció la candidatura, contestó extrañado e irritado. Pero el gran repúblico que le hablaba, replicó: No vengo a obligarlo; será usted u otro; pero no ciertamente Clemenceau. Era en los días en que la galería suponía ya al viejo Tigre instalándose en el palacio del Elíseo.

Deschanel aceptó, con la dignidad con que un hombre digno acepta la candidatura para la más alta magistratura, sin hacer ningún acto personal que suponga coacción moral. Briand organizó la manifestación de la Cámara, en que los diputados levantáronse en mayoría gritándole al presidente de la misma, entonces el propio Deschanel: "¡Al Elíseo, al Elíseo!" Naturalmente, esta organización coreográfica no fué más que la expresión exterior de una decisión tomada por la mayoría de los electores de la Asamblea Nacional, que se compone de los diputados y de los senadores y que en Francia elige al Presidente.

Aquel día Briand había triunfado. Los acontecimientos posteriores demostraron que la organización había sido perfecta.

Clemenceau tenía muchos enemigos. Su pluma agria y su palabra acerada habían estado al servicio muchos años de un corazón sin afectos. Un senador, que está a mi izquierda, durante el almuerzo para pintar esta falta absoluta de afectos en el Tigre nos relata que un día yendo de cacería con Clemenceau, éste le dijo al sobrinito que llevaba: "Abrígate bien que vamos a bajar del tren".

El senador que habla lo miró espantado. Y el viejo contestó: "¡Qué! ¿te impresiona? ¿que yo sea tierno? No quiero en el mundo más que a este muchacho, y tampoco excesivamente".

Luego, Clemenceau, había cometido muchos errores durante la Conferencia de la Paz. Francia no había estado a la altura de su fama. El predominio anglo-sajón se había afirmado, gracias a los errores del presidente de la Conferencia. Briand es amigo de los ingleses; pero cree que hay que hablar claro con ellos, entenderse bien, sobre un terreno de verdad y de interés común. Clemenceau había buscado gloria para él, no inspirándose, desde el alto puesto, en los intereses de su país. Poco dado a lo pormenor, dominado por un "entourage" de mediocres, no se preocupaba de actos y hechos que luego resultaron graves. Vivía normalmente al día, esperando que las cosas se desenvolviesen por sí mismas. Prefería un gesto grosero a una disposición en el tratado que obligase a los alemanes.

Así fué vencido. Luego Francia está cansada de persecuciones, de violencias, de amenazas a la libertad de sus ciudadanos; quiere un Gobierno derecho, de orden, de garantía, y todo esto no podía estar simbolizado por el antiguo luchador áspero y agresivo, que nunca ha dado en su existencia prueba de gobierno fecundo y positivo. La guerra culminando en la victoria es un producto de la voluntad de la nación y de múltiples concausas, no de Clemenceau.

Cuando el Tigre supo su derrota dijo: "Peor para la Francia y mejor para mi familia".

Alguien hizo notar con la rapidez con que los franceses masculian ciertas observaciones: Primera vez que se acuerda de su familia.

Evidentemente, la frase es una figura retórica; pero envuelve una verdad.

El ambiente en que me encontraba era anticlemenseanista "a outrauce", pero los franceses son demasiado buenos "causeurs" para tratar largo tiempo de la misma materia. Briand nos introdujo un poco, con toda prudencia, en lo que el doctor Cabannés llamaría el Gabinete Secreto de la historia.

El había tenido siempre gran fe en la expedición de Salónica. Los ingleses la iniciaron y luego vacilaron. Un día en una conversación con Asquith se le comunicó al entonces Jefe del Gobierno francés, que habían decidido retirarse, y obtenido que los franceses embarcasen protegidos por los griegos que tenían por rey a Constantino. Briand replicó: "Si ustedes han decidido retirarse, el Gobierno francés resuelve que sean aniquiladas todas sus fuerzas en aquel frente antes que retirarlas. El Gobierno inglés cambió de opinión, aumentó sus contingentes en Salónica, y así el primer golpe victorioso fué dado más tarde en aquel frente.

Franchet D'Esperay fué el general de aquella victoria; pero el mérito principal pertenece al general Williaumin. Este vino a Francia a convencer al Gobierno para que le permitiese una ofensiva a fondo. Se le dijo que convenciera a su vez a los gobiernos de Inglaterra e Italia. Williaumin lo hizo. Pero cuando iba a partir de bido a la mala situación del frente francés, se le nombró Gobernador de París. Iniciada la ofensiva de Mangin, Williaumin iba nuevamente a partir para Oriente. No pudo, sin embargo, dejar a Marsella, porque Franchet D'Esperay estaba ejecutando su plan y derrotaba con las tropas aliadas a los búlgaros.

Briand ha sido de una admirable precisión al tratar del bolshevikismo en Rusia. El eminente político dice: "Las palabras son como los sacos, uno mete dentro lo que quiere. Así la palabra bolshevikismo hoy, significa cosa muy distinta de lo que significaba hace un año. Lenine aseguró tres cosas: el desarme, la paz y la prosperidad común; y en efecto hoy el bolshevikismo le ha dado a Rusia un ejército numerosísimo, con disciplina mantenida a sangre y fuego; está en guerra con todo el mundo, y ha destruído la única propiedad común que había en Rusia, desde siglos, el Mir, que hoy ya no existe. Hacer la paz con estos elementos hoy, no significa sólo aceptar en el seno de las naciones a unos furibundos desordenados sino además recibir un gobierno autócrata. Antes estaba el Zar, hoy está Lenine. Se trata solamente de un cambio de nombres".

El mal es que se quieren resolver cuestiones nuevas con criterios viejos. Francia ha ganado una victoria, la más grande de su historia, y si bien ha tenido sus compensaciones, ha perdido algo que le daba una fuerza superior a su extensión territorial. Francia no ha sabido ponerse a la cabeza de las naciones pequeñas defendiendo sus derechos, ni ha sabido mantener incólume su derecho al idioma diplomático. Bismark no atrevió a tocarlo en 1870; en cambio en 1920 ha perdido este derecho de exclusividad, pues gran número de documentos se han escrito en inglés, y las conversaciones todas en el seno de la Conferencia de los "cuatro" y de los "cinco" se han efectuado en el mismo idioma.

Briand navega espléndidamente por este mar y su magnífica voz sonora alcanza notas elevadas.

La Cámara de Diputados tenía ayer una sesión importante, pues se esperaba las declaraciones sobre política extranjera de Millerand y la interpelación de Maurice Barrés, el eminente literato.

A las tres salimos todos para el Palacio Borbón.

Realmente vale la pena oír a los directores de la cosa pública de un país que medita, piensa y expresa bien sus ideas. Una nación se puede sentir segura, por muchos y difíciles que sean sus problemas, si tiene hombres que saben abordarlos, y la Francia inmortal no ha tenido nunca deficiencias en los hombres.

ORESTES FERRARA

LAS MEMORIAS DEL MARISCAL HINDENBURG

(32)

La exclusividad para la publicación en Chile de estas Memorias, ha sido adquirida por LA NACION.

La campaña contra Rumania. — Planes del Alto Comando Alemán — Triunfo de los ejércitos del Mariscal Mackensen. — Crítica situación de Rumania.

Es este el desarrollo que había tomado la situación al sur del Danubio. No era menos grave el aspecto que la situación había adquirido al norte de los Alpes de Transilvania. Es que mientras Rumania se preparaba cada vez más abiertamente para la guerra, consumían los combates, en el frente occidental alemán y en los frentes austriacos del este y del sudeste, todas las reservas que el supremo comando consideraba disponibles y que creía aún posible sacar de las partes no atacadas de los frentes. Se hacía valer el principio—muy acertado de por sí— de no dejar sin utilizar, por razones políticas, ninguna de las fuerzas momentáneamente necesarias en los campos de batalla.

Sucedió así que la declaración de la guerra de parte de Rumania, hecha el 27 de Agosto, nos encontró en una situación casi indefensa ante el nuevo enemigo. He entrado en detalles al exponer el desarrollo de la situación a fin de hacer comprensible el origen de la gran crisis en que nos encontrábamos desde ese día. No se puede negar la existencia de tal crisis aún en presencia de la ulterior realización feliz de la campaña.

Si bien es cierto que la cuádruple alianza pudo haber hecho sólo preparativos insuficientes para hacer frente al peligro rumano, sus responsables jefes militares habían naturalmente llegado desde hacía tiempo atrás a un acuerdo sobre las medidas que debieran adoptarse en el caso de una guerra con Rumania. El 28 de Julio de 1916, se realizó con ese motivo en Pless una conferencia entre los jefes de los ejércitos de Alemania, Austria Hungría y Bulgaria. Esa conferencia tuvo por resultado la elaboración de un plan de campaña, cuyo inciso 2, el más decisivo, decía:

"Si Rumania adhiere a la Entente: un avance muy rápido y vigoroso para alejar la guerra con seguridad del suelo búlgaro y dentro de lo posible también del austro-húngaro y llevarla a Rumania. Para ese objeto:

"a) Operaciones demostrativas " de tropas alemanas y austriacas " desde el Norte, a fin de retener " numerosas fuerzas rumanas:

"b) Avance de fuerzas búlgaras " desde la frontera de la Dobrudja " contra los pasos del Danubio " de Silistria y Tutrakan, para " defender el ala derecha del grueso de las fuerzas;

"c) Tener listo el grueso de las " fuerzas para cruzar el Danubio " cerca de Nikopoli, a fin de tomar la ofensiva contra Bucarest."

En una entrevista que se celebró poco después con Enver bajá, se fijaron también las bases para una eventual participación de Turquía en una campaña rumana. Enver se comprometió a destinar en breve dos divisiones otomanas para operar en la península balkánica.

Este plan de campaña contra Rumania no experimentó cambio alguno mientras mi predecesor tenía en sus manos la dirección de los ejércitos. Se efectuó sin embargo repetidas veces un cambio de ideas sobre el asunto entre los diferentes comandos. Fué también consultado el mariscal von Mackensen, quien había sido destinado para el comando de las fuerzas que estaban listas al Sur del Danubio. En esas ocasiones se destacaron netamente dos corrientes de opiniones. El coronel general Conrad, recomendaba un inmediato avance enérgico en dirección a Bucarest, y el general Jekoff abogó por una campaña en la Dobrudja. Las fuerzas concentradas al Sur del Danubio eran demasiado débiles cuando estalló la guerra para emprender en ese frente la doble tarea, es decir, emprender simultáneamente el paso del Danubio y el ataque contra Silistra y Tutrakan.

El 28 de Agosto impartió mi predecesor al Mariscal von Mackensen la orden de proceder al ataque a la mayor brevedad posible. Se dejó que el mariscal decidiera la dirección y el objetivo del ataque.

Tal era la situación militar con respecto a Rumania, que encontré el 29 de Agosto, al asumir yo la dirección de las operaciones. Era difícil.

En efecto; no se ha asignado nunca a un Estado relativamente tan pequeño como Rumania un papel histórico decisivo de igual magnitud, ni en un momento tan favorable. En ninguna ocasión anterior se vieron dos grandes potencias como Alemania y Austria, entregadas de igual modo, como en el actual caso, al despliegue de fuerzas de un país que tenía apenas la vigésima parte de su población reunida. Considerando exclusivamente la situación militar, se habría dicho que Rumania necesitaba sólo ponerse en marcha en la dirección que quisiera para decidir la lucha mundial en favor de los Estados que desde hacía años nos asaltaban en vano. Todo parecía depender de si Rumania estaba o no dispuesta a hacer algún uso de su fuerza momentánea.

Parecía que en ninguna parte se reconoció con mayor claridad este estado de cosas, se lo sintió con mayor ansiedad, ni se lo temía más que de Bulgaria. Su gobierno vacilaba en decidir la declaración de guerra a Rumania. ¿Se le podía hacer reproches por ello? Cuando luego el 1.o de Setiembre, la resolución de Bulgaria recayó en favor nuestro, se colocó de nuestro lado el país con todas sus fuerzas y con todo el odio del ánimo de su nación, odio creado por el asalto en la espalda que Rumania le llevó en el año 1913, cuando Bulgaria sostenía una ruda lucha contra Serbia y Grecia. La sangrienta jornada de Tutrakan fué la primera prueba de la corriente belicosa que existía en el pueblo aliado.

El plan de campaña preparado había perdido, naturalmente, en el primer momento, todo significado en presencia de nuestros preparativos deficientes. El enemigo disponía, ante todo, de la más completa libertad de acción. Dados sus preparativos para la guerra y su fuerza numérica acrecentada considerablemente, según sabíamos, por la ayuda rusa, era de temer que nuestros medios propios no bastarían para limitar al comando rumano esta libertad de acción de algún modo sensible. Doquiera Rumania quisiera dirigir sus operaciones, que fuera por las montañas contra Transilvania, o desde la Dobrudja contra Bulgaria, en todas partes parecía haber para ella grandes objetivos y fáciles triunfos. Yo, por mi parte, creía deber temer, sobre todo, movimientos ofensivos rumano-rusos contra el Sur. Hasta ciertos búlgaros habían manifestado dudas de si sus soldados combatirían contra los rusos. En Bulgaria no se compartió de modo alguno la firme confianza que el general Jekaff tenía al respecto y de la que hablé más arriba. No cabía duda de que nuestros enemigos contarían sobre el sentimiento rusófilo de una gran parte del ejército búlgaro a lo menos.

Pero aún prescindiendo de esto, era natural que Rumania intentara reunirse con el ejército de Sarrail por medio de un ataque en dirección al Sur. ¿Cuál sería en tal caso nuestra situación, si nuestros enemigos consiguieran tan sólo cortar de nuevo nuestras comunicaciones con Turquía, como sucedió antes de la realización de las operaciones contra Serbia, o hasta obtener que Bulgaria abandonara la alianza con nosotros? Una Turquía nuevamente aislada y amenazada simultáneamente desde Armenia y Tracia, y una Austria-Hungría casi sin ninguna esperanza no habrían podido nunca soportar tal cambio en la situación en desfavor nuestro.

El avance inmediato de Mackensen, que había ordenado mi predecesor, respondió perfectamente a las necesidades del momento. Es verdad que no podía pensarse en cruzar el Danubio con las fuerzas disponibles para ese objeto en el Norte de Bulgaria. Pero ya bastaba que quitáramos la iniciativa al enemigo en la Dobrudja y produjéramos así una confusión en sus planes de campaña. Más para conseguir este último fin realmente y de un modo eficaz, no debíamos limitar el ataque del mariscal a la ocupación de Tutrakan y Silistria. Debíamos, más bien, utilizando vastamente los triunfos en la Dobrudja meridional, tratar de provocar en el alto comando rumano temores por la suerte del grueso del ejército empleado en la frontera de Transilvania. En presencia del avance del mariscal hasta el punto de amenazar de cerca la línea Costanza-Czernovada, se vió el comando rumano inducido a enviar a la Dobrudja fuerzas desde el teatro de las operaciones dirigidas contra Transilvania. Trató hasta de avanzar en la retaguardia de la ofensiva de Mackensen por vía de Rahovo, aguas abajo de Ruscuck, haciendo entrar en acción fuerzas nuevas y frescas. ¡Un hermoso plan sobre el papel! No se ha llegado a saber hasta ahora si ese plan tuvo su origen en la mentalidad rumana o en la de alguno de sus aliados. Por las experiencias que habíamos hecho con los rumanos hasta el día del intermezzo de Rahovo, el de Octubre, consideraba el plan como algo más que atrevido, y, no sólo pensaba sino hasta que dije: "¡Que se proceda al arresto de esas tropas!" Ese deseo, expresado en los correspondientes términos de una orden, lo realizaron pronto los alemanes y búlgaros. Volvieron a ver su patria sólo unos cuantos hombres de la docena de batallones rumanos que cerca de Rahovo habían pisado la orilla meridional del Danubio.

El destino se cernió sobre Rumania, porque su ejército no marchaba, su alto comando nada sabía y porque habíamos conseguido al fin, a pesar de todo, concentrar a tiempo fuerzas suficientes en Transilvania.

¿Suficientes? ¡Seguramente para tal enemigo! Es posible que se nos califique de temerarios cuando algún día, se comparen las fuerzas relativas con las que procedimos al ataque contra el ejército rumano y con las que el general von Falkenhayn aniquiló el 29 de Setiembre el ala occidental rumana cerca de Hermannstadt.

Desde la batalla de Hermannstadt arrojó el general su ejército al Este. Prescindiendo del peligro con que le amenazaba la superioridad rumana y la posición favorable que el enemigo ocupaba al norte del alto Alt, avanzó el general con el grueso de su ejército al Sur de ese río a lo largo del pie de las montañas, en dirección a Kronstadt. Los rumanos quedaron sorprendidos, perdieron la confianza en su propia superioridad y en su propio poder, se olvidaron de aprovechar la situación militar que les era siempre favorable y se detuvieron en todo el frente. Pero con esto dan el primer paso hacia atrás. El general von Falkenhayn les arrebata por completo la iniciativa, quebranta la resistencia del enemigo al Sur de la selva de los [illegible] y continúa la marcha. Los rumanos se retiran ahora de Transilvania en todas partes, y esto sin sufrir antes una sangrienta derrota cerca de Kronstadt el 8 de Octubre. Se retiran así a la muralla protectora de su patria. Nuestra misión más inmediata era cruzar esa muralla. Al principio abrigábamos la esperanza de poder aprovechar estratégicamente los éxitos obtenidos hasta entonces abriéndonos caminos desde Kronstadt directamente a Bucarest. Aunque las fieras altas montañas y la superioridad del enemigo coloquen a nuestras divisiones, pocas y débiles, ante un problema muy difícil, las ventajas de este avance son demasiado grandes para que podamos dejar de intentarlo. Pero el avance no tiene éxito, por grande que sea el valor con que nuestras tropas combaten en cada colina, cada pendiente y cada roca. Nuestro movimiento queda completamente paralizado cuando el [illegible] de Octubre, un rudo invierno prematuro envuelve las montañas en nieve y convierte los caminos en arroyos helados en medio de indescriptibles sacrificios y sufrimientos se sostienen nuestras tropas, a lo menos en las partes ya conquistadas de la montaña, listas para seguir avanzando en medio de luchas cuando se presente el tiempo y la oportunidad apropiados.

Las experiencias hechas hasta ahora indican la conveniencia de buscar otros caminos a la llanura de Valaquía que aquellos que conducen de Kronstadt por las partes más anchas de los Alpes transilvanos. El general von Falkenhayn propone el paso por el Surduk situado más al Oeste. La dirección es seguramente de menor efecto estratégico; pero la única posible desde el punto de vista táctico y técnico bajo las actuales circunstancias. El 11 de noviembre penetramos así en Rumania por vía de ese paso.

El mariscal von Mackensen se había colocado mientras tanto al Sur del Danubio, para tender la mano desde el Sur a las fuerzas que hacían irrupción desde el Norte.

El 21 de Octubre había derrotado radicalmente al ejército rumano al Sur de la línea Constanza-Czernavola. Constanza había caído en poder del ejército búlgaro el 22 de Octubre. El enemigo se retira desde ese punto constantemente al Norte. Pero hacemos suspender el movimiento tan pronto como se había alcanzado al Norte de ese ferrocarril una línea de defensa que pudiera sostenerse con fuerzas reducidas. Todas las tropas disponibles en ese punto avanzan contra Sistow. Era ciertamente seductora la idea de ocupar en seguida toda la Dobrudja y hacer después irrupción cerca de Braila a la espalda del grueso del ejército rumano en la región septentrional del Danubio. Pero ¿de qué modo podríamos llevar a la Dobrudja septentrional todo el material de puentes necesario? No hay allí ferrocarriles y las baterías rumanas en la orilla septentrional del Danubio cierran la vía fluvial. Debemos agradecer a la Providencia que esas baterías no nos hayan destruído desde hace tiempo cerca de Sistow el único tren de puentes que tenemos disponible, y que, encontrándose dos meses al alcance de las baterías enemigas se salvó de la destrucción sólo por un error inexplicable del enemigo. Podemos así tener en vista el paso del río, a lo menos en ese punto.

El mariscal von Mackensen se establece el 23 de Noviembre al rayar el día en la orilla septentrional del Danubio. Se ha conseguido así la anhelada cooperación entre este jefe y el general von Falkenhayn. Obtiene la coronación de la obra en el campo de batalla del Argesch por la aniquilación del grueso del ejército rumano. El [illegible]to final se realiza el 3 de Diciembre. Bucarest cae sin resistencia en nuestro poder.

ROLLOS PARA AUTOPIANOS
DE 88 Y 65 NOTAS
a $ 3.90 Realizamos a $ 3.90
Un selecto surtido por solo este mes.
Hay música clásica, moderna y bailable,
Hermosas selecciones de operas y operetas.
Lindos valses, one-steps y fox-trots.
APROVECHE ESTA OPORTUNIDAD
Casa Doggenweiler PRAT, 166
Teléf. Ing. 961 - Casilla 91 D

BAILE
LUIS A. ESCOBAR, único profesor premiado con primeros premios en campeonatos de bailes. Clases: Martes a Viernes, de 9 a 11 P. M.
DELICIAS 827
3433-1-m

El Gran REMEDIO UNIVERSAL
Nitro Ozona, Lowe Weissberg, el único comprobado por medio de la radiografía que cura la tuberculosis (tisis). Pruebas a la vista. Afamado desde 1897. Cura radicalmente: cáncer, gangrenas, sífilis, enfermedades del estómago, hígado, riñones, faringitis, pulmones, bronquitis, diabetes, albuminurias, hipetrofia, hidropesía, nuria, reumatismo, epilepsia, obesidad, raquitismo, catarro intestinal, aplopegía, anemia, apendicitis, peritonitis, desintería, almorranas, fístulas, forunculosis, heridas, úlceras, tumores, contusiones, quemaduras, picaduras venenosas, enfermedades piel, sangre, enfermedades secretas. Prodigioso en anemia, en enfermedades del corazón, cerebro, vista, espina dorsal, hemorragia, Viruela, peste negra, tifo, peste bubónica, y fiebres en general son vencidas a las pocas horas con repetidos lavados intestinales y tomas. Igual tratamiento para demás enfermedades. Catecismo Nitro Ozona, consúltelo todo enfermo sea cual fuere el mal, encontrará el medio seguro de sanar radicalmente. Remítolo gratis a quien lo pida.
LUIS LOWE
Casilla 832. — Teléfono 1830. — Santiago.— Claras 149. — Droguería Daube y Boticas principales.

¿Será restaurada la dinastía de los Hapsburgo?

Un recuerdo de la grandeza y decadencia de la vieja casa reinante. — Los monarcas en el destierro. — El problema político de la Europa Central

En diversas ocasiones se ha hablado de la posibilidad de una vuelta de los Hapsburgo al Austria o a Hungría. Las últimas informaciones cablegráficas anuncian que el almirante Hortty, Regente de Hungría, habría invitado secretamente al ex-Emperador Carlos a que volviera al país ofreciéndole el trono.

Con este motivo creemos oportuna la publicación del siguiente artículo:

Viena, Enero de 1920.

"On revient toujours a ses premiers amours". Así pudiera decirse y cantarse de los Hapsburgo, pues casi todos ellos se han convertido ya rápidamente "a contre-coeur" en burgueses suizos o poco menos, como eran siete siglos atrás. Casi todos se agrupan actualmente en el destierro alrededor de aquel Hapsburgo del Aargau suizo, de donde alzó el vuelo el águila hapsburgiana en la obscura Edad Media y que ahora yace en ruinas.

Hace un cuarto de siglo había en Viena un Ministro suizo, llamado Aepli, procedente de San Gall, que era un honrado y sencillo hijo de la montaña, completamente inexperto en las artes de salón y de la diplomacia, hombre franco y libre en su conducta, que no tenía ni rastro del refinamiento de la alta sociedad. Cuando apareció ante el Emperador Francisco José en el acto de la entrega de las credenciales se vanaglorió, con candidez natural, de su árbol genealógico, y dijo a su majestad: "Mis antepasados eran "Landamanns" (presidentes do gobierno) cuando los Hapsburgo eran una gente sencilla".

El Emperador se sonrió y dijo: "Sí; pero de entonces acá hemos hecho alguna carrera". La suerte llevó a los Hapsburgo a una altura vertiginosa; fueron señores en un imperio donde no se ponía el sol.

La carrera de los Hapsburgo va en pendiente ahora. Los Hapsburgo son los "rois en exil". Estos desterrados han encontrado en Suiza tantos príncipes proscriptos del imperio alemán, que ese racimo de destronados puede formar una mesa redonda más numerosa que aquella en que se reunieron en Venecia los destronados y desposeídos que aparecen en el "Candido" de Voltaire. El Emperador Carlos, su hermano Maximiliano y las familias de ambos viven en Suiza, como también el más antiguo miembro de la casa archiducal, el archiduque Federico, generalísimo en la guerra que tomó el sol de Gorice, como en otro tiempo Napoleón I tomara el de Austerlitz. Los laureles de Gorice y Caporeto debían, sin embargo, marchitarse más rápidamente que los de la gran batalla napoleónica. También se ha detenido en Suiza Eugenio, hermano de Federico. Ambos son hermanos de la reina madre Cristina de España. Otros miembros de la familia austriaca se hallan en Suiza igualmente, distribuídos en distintos puntos, en Prangins, Berna Lucerna y Basilea.

¡Qué cambio tan notable! Hace poco era Austria precisamente la tierra clásica en que se daban cita los reyes desterrados; apenas si había en Europa una familia real sin corona que no hubiese buscado un asilo en Austria. Mientras Suiza era el país de refugio de los librepensadores, republicanos, revolucionarios y hasta de los anarquistas, Austria era, por decirlo así, el polo opuesto, el refugio de todos los legitimistas y el centro de los principios tradicionales.

CARLOS DE AUSTRIA

Hasta se trasladaron a Viena los destronados de América, del continente republicano, al que se asemejará un día Europa, según predijo Napoleón, porvenir que ya se divisa por el derrumbamiento de las monarquías centrales. Esperemos que no se realice la otra posibilidad que se presenta de la Europa cosaca, pues cosaco significa hoy maximalista.

Como se ha dicho, hasta los últimos restos de las monarquías americanas vinieron aquí, a esta tierra que desde el tiempo del viejo Maeternich se había convertido en una fortaleza del legitismo; vinieron los condes de Eu, los agnados de la última dinastía brasileña que solían visitar a sus parientes los Borbones y los Coburgo, y vino también el último Emperador de México. En la cripta de la iglesia de los capuchinos, en Viena, donde reposan los restos de los Hapsburgo, hay un féretro sin adornos sobre el que luce una corona imperial extranjera, y su inscripción latina refiere, en palabras breves, una historia trágica: "Fernando Maximiliano, archiduque de Austria, nacido en el castillo de Schoeenbrunn, en Viena, elegido Emperador de México el año 1864, que terminó sus días el 19 de Junio de 1867 en terrible y sangrienta muerte (dira et cruenta nece)".

Si las últimas monarquías americanas, en casos aislados, enviaron a Austria sus pretendientes vivos y muertos, en mayor número afluyeron naturalmente a ella los miembros de las dinastías de Europa. Los Borbones franceses y españoles, los Braganza portugueses, los Toscanas, los Parmas, los Módenas, los güelfos hannoverianos, todos buscaron y hallaron refugio en este país, viviendo aún varios de ellos a la orilla del Danubio o los montes próximos. Se cobijaban todos bajo las aguas del águila de los Hapsburgo. Hace pocos días veíamos por las calles de Viena a don Jaime, hijo de don Carlos, el pretendiente al trono español. La monarquía española no tiene, sin duda, que cuidarse mucho de él, pues se dedica con entusiasmo al cultivo de las legumbres, alrededor del castillo de Frochsdorff, heredado del conde de Anambord, marchando como nuevo Cincinato tras el arado. Han permanecido aquí varios Hapsburgo, como la hija de Fransico José, la archiduquesa Fransico Salvator, esposa de un Toscana, y los Toscanas en general, que viven en su mayor parte en Salzburgo y cuyo jefe está a punto de casarse con una plebeya.

Hasta el último Emperador y sus próximos parientes respiran, como se ha dicho, el aire de las montañas suizas. Los actuales mandatarios socialistas de Austria tienen, sin duda, la opinión de que el mismo cabecilla húngaro Bela Kun, que con pesar de muchos buenos austriacos disfruta aquí del derecho de asilo, constituye un peligro menor para el país que el último de los Hapsburgo. Bien diferente es la manera de obrar de Suiza, a la que nunca, sin embargo, se ha podido tachar de inhospitalaria, pues ha establecido una especie de cordón sanitario en sus fronteras, sin permitir la entrada a ningún bolsheviqui, siguiendo la misma conducta de los Estados Unidos, que deportan por millares a los anarquistas peligrosos.

Ciertamente los Hapsburgo aguardan el gran día de su vuelta a la vieja monarquía hecha añicos, y Hungría abre ya los brazos a la constitución monárquica, hasta el punto de que se cumplen los deseos de los gobernantes húngaros, será un hecho la restauración hapsburgiana. La monarquía parece, en efecto, la perspectiva segura del país, siendo aún dudosa la dinastía que ocupará el trono, por más que pudiera ser la de los Hapsburgo. Así como siete ciudades se disputaban el honor de ser la patria de Homero, casi siete dinastías se disputan la gloria de poseer el trono de Hungría. Con toda seriedad me ha afirmado un aristócrata húngaro que se piensa en la candidatura de Fernando de Bulgaria para la monarquía de los magiares, fundándose en que responde dicho príncipe a la condición que muchos húngaros exigen en el nuevo soberano, a saber: la de la nacionalidad. Fernando procede por línea paterna de los húngaros Kohary, fué oficial de un regimiento húngaro de húsares y posee la propiedad de Murany en Hungría. Cuando ocupaba el trono de Bulgaria, solía viajar en el extranjero de incógnito con el título de conde de Murany. Por lo que deduzco de conversaciones con los diplomáticos aliados, la Entente no permitiría nunca que se formalizase tal candidatura, pues no necesita resarcir de su perdido trono al antiguo aliado de los Emperadores del centro de Europa. Se cita también entre los candidatos al hijo menor de Fernando, príncipe Cirilo, y al otro Fernando, rey de Rumania, preconizándose una unión personal entre Rumania y Hungría; pero el nombre de Rumania es tan odiado de los húngaros que, por la libre voluntad del pueblo, nunca será proclamado. Se reprocha a los rumanos haber arrebatado durante su corta ocupación del país todo cuanto se podían llevar. También se ha nombrado como candidato al duque de Teck, hermano de la reina de Inglaterra, que durante muchos años fué en Viena agregado militar, habiendo dejado aquí un agradable recuerdo como hombre jovial y elegante. Se ha anunciado, además, la candidatura del príncipe de Connaught, siendo evidente que en los altos círculos húngaros hubo siembre una tendencia amistosa hacia la Gran Bretaña, la que se ha acentuado durante los últimos meses. La verdad es que los británicos, después de la caída del bolsheviquismo en Hungría, profesan mayores simpatías a los húngaros que a los austriacos, a pesar de la miseria que estos padecen. Los franceses, en cambio, manifiestan ahora más interés por Austria que por Hungría.

En último término, "last not least", están los Hapsburgo. El nombre más citado es el del archiduque José, que permaneció en el país del que es natural, cuyo padre se consideró siempre como magiar fogoso y que siguió constantemente las huellas paternales. Es el preferido de los actuales hombres de gobierno de Hungría; pero se le reprocha haber mirado con cariño al proscripto conde Karolyi, ex-Presidente de la República popular húngara, y haber sido el primer miembro de la familia imperial que renunció a su dignidad de archiduque, que prestó juramento de fidelidad a la República como el ciudadano José Hapsburgo y que después, mediante su instrumento, herr Friedrich, el anterior presidente del Consejo y actual Ministro de Guerra, se hizo allanar el camino que poseía, conducirle al trono.

Y nombremos ahora al final a aquel candidato que propiamente se hubiera debido citar al principio, al mismo Emperador Carlos que durante las primeras semanas de su reinado se hizo coronar rey de Hungría y que hasta ahora no ha hecho una renuncia formal del trono. Muchos húngaros dicen que aquel que se ha ceñido una vez la corona de San Esteban no puede dejar de ser rey de Hungría, a menos que renuncie a ella solemnemente, y que como el Emperador Carlos no ha formulado tal renuncia, sigue siendo el monarca del país. A decir verdad, sin embargo, se expresa la opinión de que Carlos, à causa de su conducta, ha perdido el derecho a la santa corona; no se siente entusiasmo alguno por la restauración de un soberano, que con motivo de la misión de paz de su cuñado el príncipe Sixto de Parma, acusó de mentiroso a M. Clemenceau, cuando el estadista francés por su parte, y con mayor razón quizá, le devolvió esa acusación tan grave. Se está de acuerdo en reconocer que las recientes publicaciones hechas en París justifican a M. Clemenceau y no al ex-soberano. Por eso existe en Hungría un partido que se inclina a conseguir que el anterior monarca renuncie al trono en favor de su hijo Otón, quien pudiera ser puesto bajo la regencia del archiduque Eugenio, que hoy día tiene su modesta tienda de campaña en Basilea. Debe decirse de este, ciertamente, que es el mejor de los Hapsburgo, caballeroso, distinguido, ilustrado, una de las pocas perlas que se encuentran en el montón de humanidad vulgar que constituye la casa de los antiguos soberanos.

Otro candidato que merece llamar la atención es el archiduque Alberto, joven de 22 años, único hijo del archiduque Federico, poseedor de grandes riquezas en Hungría. Alberto es el presunto heredero de una gigantesca fortuna, que no se deprecia por más que la corona como moneda haya llegado al nivel de los asignados históricos, pues Federico posee grandes bosques, cotos, enormes extensiones de tierra de labor, prados, minas e industrias de todas clases. Y no solamente habla en favor de Alberto la riqueza de que llegará a ser dueño algún día, sino también la circunstancia de haberse criado en el país, de dominar el idioma magiar y de ser ciudadano húngaro como José. De regreso de Suiza se ha establecido en Hungría nuevamente y visita ahora la academia de agricultura de Altenburg, punto situado cerca de los confines de Austria. Allí tiene su padre una propiedad, en la que se cría ganado y se produce leche en tan gran escala como en un establecimiento ganadero de la Argentina.

Seguramente no puede ser muy grata a Francia la restauración de los Hapsburgo en el trono, pues los protegidos de los franceses en la Europa Central, los checo y los yugoeslavos, temen que tal restauración signifique la pérdida de su recién adquirida soberanía. Todavía más resistencia que Francia opone Italia a la idea de esa restauración, teniendo razones para temer que si la casa de Hapsburgo asienta de nuevo el pie en Hungría, posea también fuerza para ganar a Austria. Una vez afirmada en Viena y amenazada desde aquí la República Checo-eslava tanto en sus instituciones republicanas como en su calidad de estado soberano, sería de creer que los Hapsburgo intentasen reconstituir el antiguo Estado imperial.

No hay que negar que existen en Austria, sobre todo en los distritos del campo, elementos clericales que ansían el regreso de los Hapsburgo, los que siempre fueron protectores del clericalismo. En la República checo-eslovaca hay una minoría de elementos feudales y claricales que parece inclinarse a la restauración hapsburgiana, por más que la gran mayoría de la población no quiere saber nada de ella. No es de extrañar, por lo tanto, que durante la permanencia en Praga del Canciller austriaco, doctor Renner, los mandatarios austriacos se dejaran arrancar de los checos la palabra de hacer todo cuanto les fuera posible para impedir la vuelta de los Hapsburgo a Austria. Si se instalaran de nuevo en Viena, estarían, por decirlo así, a las puertas de Praga, y, ya restablecido el trono, lanzarían el grito de la religión, de la que siempre fueron protectores, para atraer a los católicos polacos, cuyo dominio bajo su cetro fué el sueño de Carlos durante toda la guerra. Un poder restaurado de los Hapsburgo significaría un Austria muy ensanchada, un Estado federal bajo la jefatura del Emperador residente en Viena, y dentro del cual quizá tuvieran cabida Serbia y Rumania. El último Emperador puede que hubiese soñado un momento que, así como en la Alemania anterior se congregaban tres reyes y diez y siete príncipes bajo el Emperador alemán, pudieran también agruparse alrededor del Emperador de Austria muchos reyes de la Europa del centro y del sudoeste. Un Estado tan grande no se contentaría solamente con la costa del mar Báltico, sino que debería tender a la reconquista de Trieste y de Albania.

¿Cómo es posible que Italia acceda a una renovación brillante del antiguo imperio de los Hapsburgo? Por esta razón, Italia es entre todas las naciones de la Entente la que más combate tal idea. Lamenta ya haber aceptado la prohibición de que Austria alemana sea anexada a Alemania. La política italiana conviene con la aseveración que hace Mr. Hoover, quien por motivos de carácter económico entiende que sólo la anexión de la República austriaca a Alemania puede salvar a Austria de perecer de hambre. Los italianos son hoy día, según lo que vemos aquí, los defensores más vehementes de esa anexión, y su voz de oposición al regreso de los Hapsburgo se levanta sobre el coro de aquellos que claman más contra la vieja dinastía.

Es, por lo tanto, muy cuestionable que se lleguen a realizar las esperanzas hapsburgianas de poseer nuevamente el trono y de ceñir una corona de renovado brillo.

SIGMUND MUNZ.

La carestía en París

Labor de las autoridades municipales

Los comerciantes de comestibles al por menor han emprendido campaña para la abolición de los almacenes municipales, repartidos por toda la ciudad, en los que se venden al público alimentos a precios inferiores a los de la mayoría de las tiendas pequeñas. Los que se oponen a las llamadas "barracas Vilgrain" afirman que la Municipalidad está vendiendo en ellas abarrotes, papas, vino y otros artículos, a precios tan bajos, que los perjudica en sus intereses comerciales.

Por otro lado, M. Fiancette, Consejero Municipal que tiene a su cargo este servicio, se pronuncia decididamente por su mantenimiento, y ha anunciado que pedirá al Consejo que ensanche estas tiendas y aumente su número. Con este propósito, propone contratar un empréstito de 150,000.000 de francos, en el Canadá, con el objeto de comprar en esa nación provisiones para surtir París.

Como un ejemplo de los beneficios que estos establecimientos municipales producen al público, abaratando el costo de la vida, se refiere que una lata de leche condensada, sin dulce, se vende en los almacenes municipales a Frs. 1.50, en tanto que los bodegueros piden por la misma en sus tiendas de Frs. 2.25 a 2.50.

En las carnicerías municipales, la carne se vende 25 a 35 por ciento más barato que en las carnicerías corrientes; y el mercado municipal de pescado ha tenido también por su parte un gran éxito.

A pesar de estos bajos precios, desde que se establecieron los almacenes, la ciudad ha obtenido en ellos una utilidad de 2.000.000 de francos, habiendo alcanzado el monto de sus ventas a 110.000.000 de francos.

OJOS QUE NO VEN...

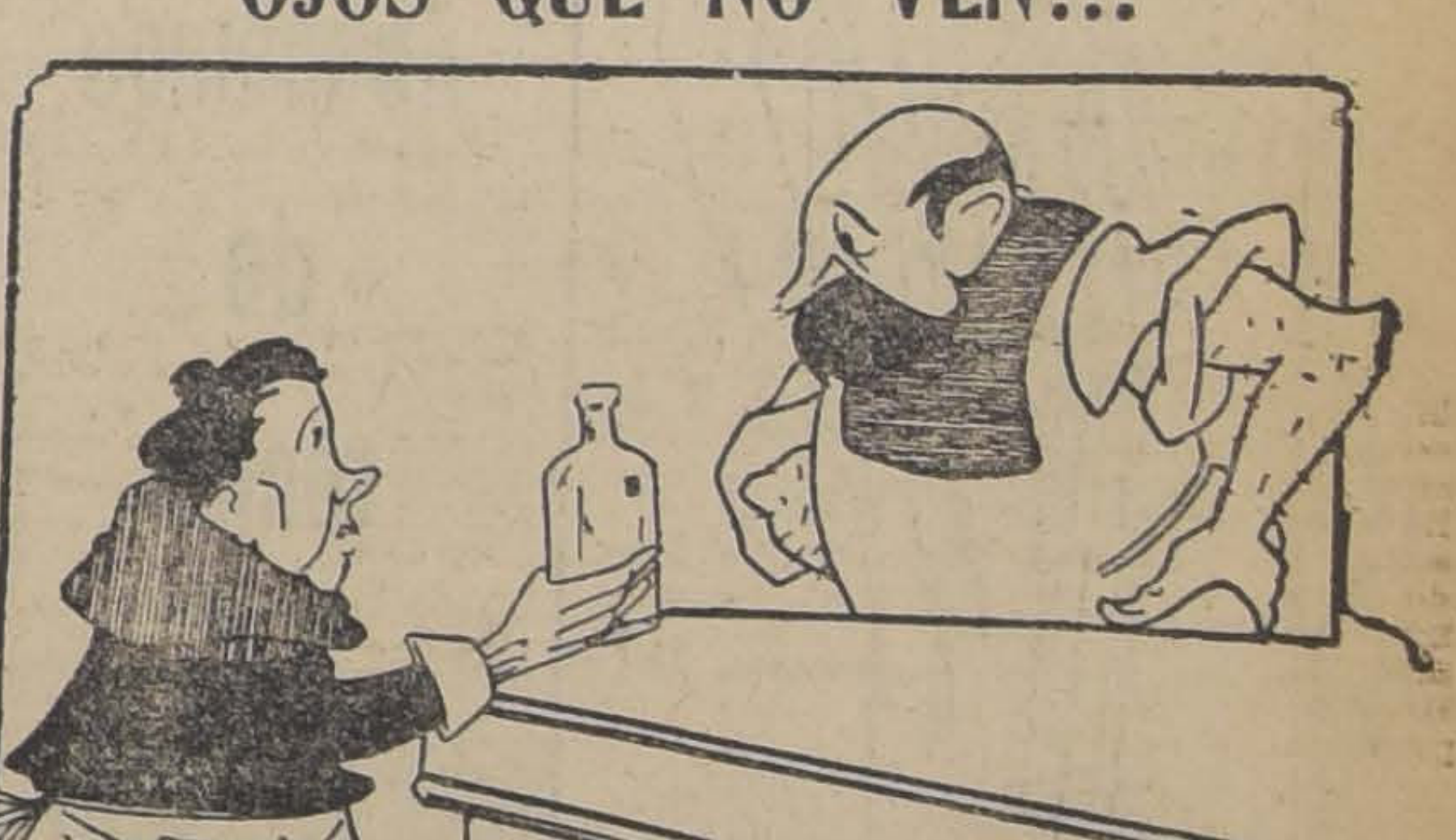

—¿QUIERE VINO BLANCO O VINO TINTO?
—LO MISMO DA: MI PATRON ES CIEGO.

MARAVILLOSO PERFORMANCE DEL

"ESSEX"

UN CHASSIS DE STOCK

CUBRE 4860 KILOMETROS EN 50 HORAS

DE CONTINUA CARRERA

EN EL AUTODROMO DE CINCINNATI (EE. UU.) SIENDO OFICIALMENTE OBSERVADO por la A. A. A

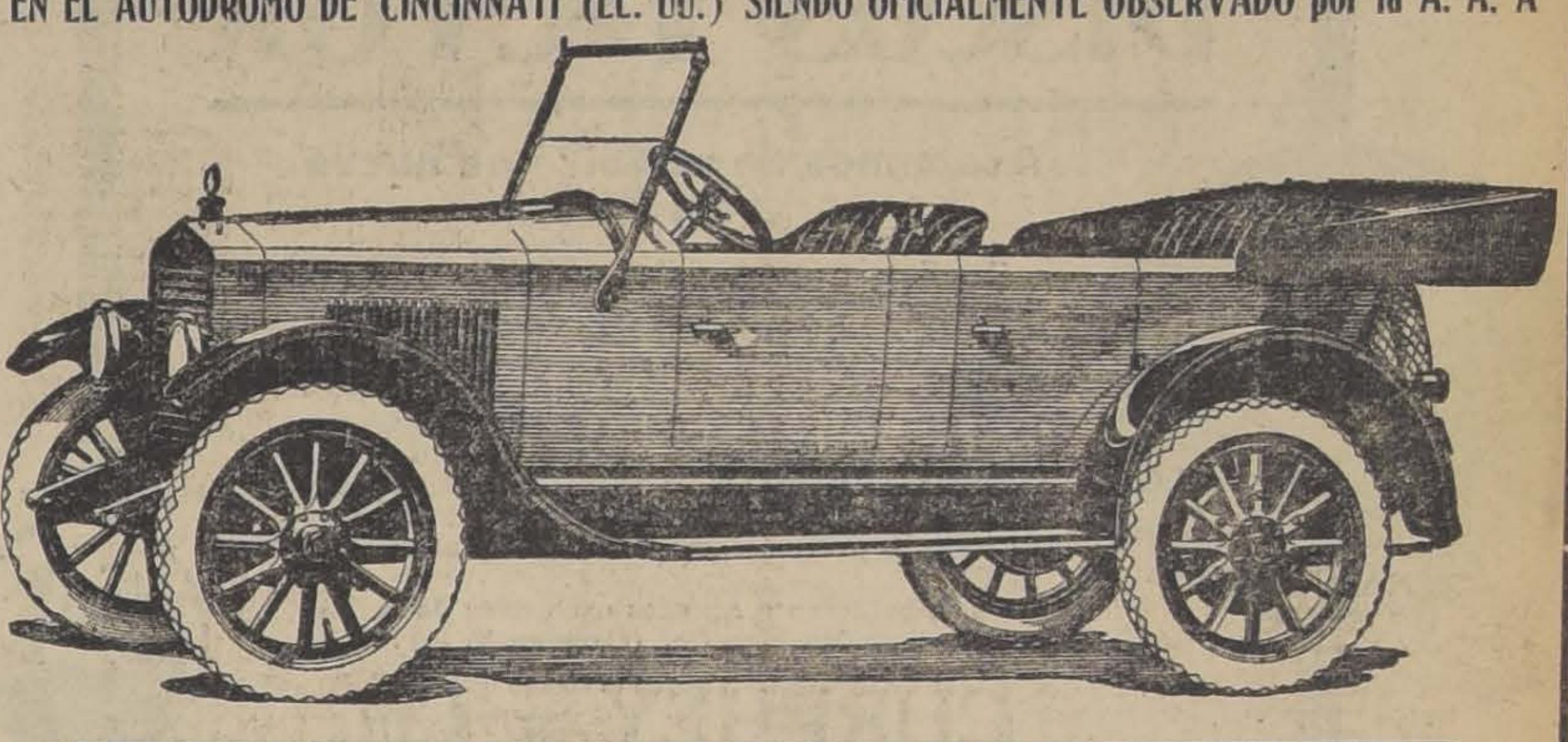

Tenemos en existencia chassis "ESSEX" especiales para construir modelos Sport, los que vendemos a precios de reclame

GRAHAM, ROWE & Co.

IMPORTADORES

BANDERA, 267 - 275

HUDSON SUPER SEIS

GRAN SORTEO

'HORNIMAN'

Con fecha 30 del mes último se efectuó el sorteo de $ 3,000, con que el delicioso "TE HORNIMAN" favorece mensualmente a sus favorecedores, en presencia del Notario Público don Seleuco Gutiérrez.

ACTA DEL SORTEO DEL "TE HORNIMAN"

"En Valparaíso, República de Chile, a treinta de Abril de mil novecientos veinte, siendo las dos de la tarde, ante mí, Seleuco Gutiérrez, Notario Público y de Hacienda, y los testigos que se nombrarán a la conclusión, en el local de su oficina, calle de Prat número ciento nueve, tuvo lugar el acto del 16 sorteo mensual, con que el "TE HORNIMAN" obsequia a sus favorecedores, en presencia del señor Armando Fernández, encargado para este acto por el "TE HORNIMAN" y de varios tenedores de boletos y espectadores que subscriben la presente acta. El sorteo asciende a la suma de **TRES MIL PESOS**, suma que se reparte en los siguientes premios: Uno de a un mil pesos; cinco de a cien pesos; diez de a cincuenta pesos; y cien de a diez pesos. Salieron premiados los siguientes números: **CON DIEZ PESOS, LOS NUMEROS**: 12,441; 37,799; 28,628; 13,578; 26,824; 18,740; 27,180; 16,214; 22,791; 8,327; 1,662; 28,856; 16,685; 42,066; 7,737; 28,653; 36,102; 1,577; 7,582; 39,159; 16,837; 41,187; 4,023; 26,688; 20,797; 16,134; 13,140; 11,988; 3,162; 29,606; 10,487; 5,252; 27,919; 30,563; 21,715; 28,401; 41,101; 32,939; 3,514; 37,964; 25,600; 12,650; 32,235; 20,832; 42,611; 29,301; 28,893; 41,205; 7,252; 26,890; 27,423; 10,325; 13,539; 14,783; 20,855; 39,505; 5,814; 28,780; 37,672; 10,193; 3,535; 42,922; 15,213; 34,914; 12,262; 11,552; 21,714; 40,285; 10,072; 5,430; 30,620; 33,934; 26,009; 15,787; 17,463; 29,694; 38,218; 3,972; 16; 31,155; 26,960; 8,213; 20,417; 2,607; 15,115; 36,824; 41,775; 20,914; 32,265; 3,842; 13,234; 25,959; 30,134; 3,697; 4,482; 11,983; 13,896; 20,515; 13,052; 17,860. **CON CINCUENTA PESOS, LOS SIGUIENTES NUMEROS**: 29,479; 25,020; 20,413; 27,170; 8,257; 21,788; 27,829; 13,235; 20,778; 37,124. **CON CIEN PESOS, LOS SIGUIENTES NUMEROS**: 27,518; 20,358; 15,082; 3,863; 41,738; **Y CON UN MIL PESOS, EL NUMERO 39,558.** Se deja constancia de que se han publicado avisos en los diarios de este puerto, Santiago, Concepción, Valdivia, San Felipe, Coquimbo y Taltal. En comprobante se levanta la presente acta, ante los testigos don Jovino Sotomayor y don Carlos Marcoleta, subscribiéndola también el señor Fernández y las espectadoras señoritas Elena Mancilla, Victoria Arriagada, Beatriz González, Elena Ponce, Ester Carrasco, Elena Montero y el señor Salvador Lucero. Se dió copia, pagándose por impuesto la contribución de un peso en su acta original que dejo protocolizada al final de mi Registro de escrituras corrientes, bajo el número cincuenta y ocho, entre los documentos de su clase.—**DOY FE.—A. Fernández.—S. Salvador Lucero. — Elena Mancilla. — Victoria Arriagada. — Elena Ponce. — Beatriz González. — Ester Carrasco. — Elena Montero. — J. Sotomayor. —C. Marcoleta Araya.—Seleuco Gutiérrez.—N. P. y de H.**

CONFORME CON SU ACTA ORIGINAL LA PRESENTE COPIA QUE DOY EL MISMO DIA DE SU OTORGAMIENTO.

Salieron favorecidos con los más altos premios, los números:

CON $ 50

N.os 29,479.—N. Solari, Valparaíso.
" 25,020.—J. M. Araya, Valparaíso.
" 20,413.—R. Valenzuela, Ovalle.
" 27170.—F. N. O., Viña.
" 8,257.—J. Claramundt, Valdivia.
N.os 21,788.—A. B. S., Valparaíso.
" 27,829.—L. P., Valparaíso.
" 13,235.—M. Raby, Concepción.
" 20,778.—E. A. Galleguillos, La Serena.
" 37,124.—E. Zanelli, Santiago.

CON $ 100

N.os 27,518.—L. Calderón, Valparaíso.
" 20,358.—I. S., Coquimbo.
N.os 15,082.—L. C. V., Valparaíso.
" 3,863.—O. Arce, Iquique.
N.o 41,738.—Castagneto, Santiago.

CON EL GORDO DE $ 1,000

N.o 39558. - LUIS SANCHEZ, PLACILLA

Los números premiados pueden cobrarse en las siguientes partes:
Los de Valparaíso, Establecimiento Horniman, Blanco 96|102.
Los de Santiago, San Felipe, Concepción, Valdivia, Punta Arenas, Antofagasta, Tocopilla, etc., en la casa Williamson & Co.
Los de Iquique, en la Soc. Com. Harrington, Morrison & Co.
Los de Coquimbo, en la casa Virgilio Hnos. & Co.
Los de Tacna, donde Canepa Hnos. & Co.

Consuma Ud. el delicioso "TE HORNIMAN", guarde sus envases y gane un premio en los sorteos mensuales de $ 3,000, que se efectúa ante un Notario Público.

CASIMIRES INGLESES

DESDE 20 PESOS

VENTA POR METROS

Ofrecemos un gran surtido, negros, azules y fantasías en calidades finas

PARA CABALLEROS

HASTA 50 PESOS

Realizamos una partida de paños muy buenos.

A $ 25 PARA SOBRETODOS A $ 25

Bandera 702, esq. Rosas. (Edificio nuevo)

TRUEBA, VILLA Y CIA.

GRAN TINTORERIA "EL CHIC PARISIEN"

DELICIAS 872 FRENTE A ESTADO
TELÉF. INGLÉS 2922 -- SANTIAGO

SECCION ESPECIAL PARA LUTOS

La Casa puede entregar ropa teñida en 6 horas, garantizando quedar muy bien, sin que las ropas destiñan.

SE ATIENDEN PEDIDOS DE PROVINCIAS

Grandes talleres montados con los elementos más modernos para teñir en todos los colores y limpiar toda clase de ropas por muy finas que ellas sean con los modernos procedimientos químicos a vapor y en seco.

Anilinas alemanas de primera calidad; por eso las ropas teñidas en la Casa jamás destiñen.

ESPECIALIDAD EN TEÑIR SEDAS, EGRET AVE DEL PARAISO, EN NEGRO Y DEMAS COLORES

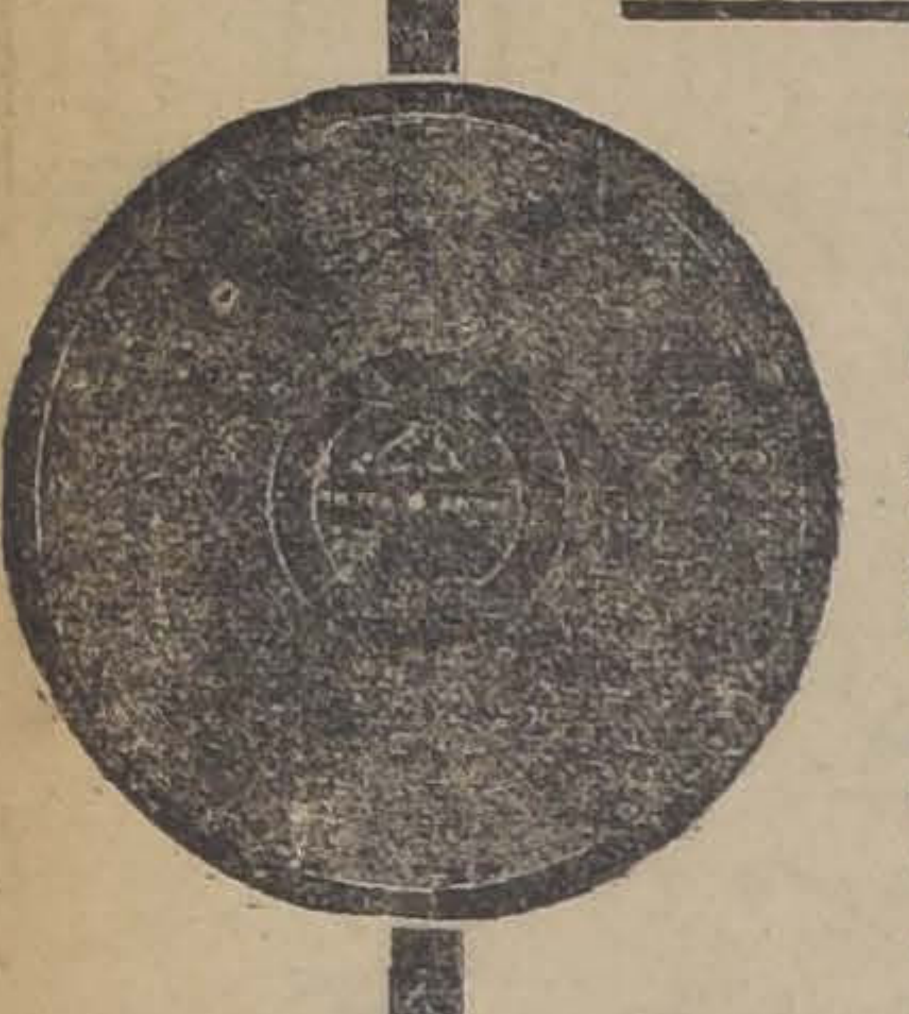

Discos VICTOR

Acabamos de recibir una nueva remesa

Con una intensa variedad de bailes modernos, óperas, operetas, canciones, couplé, etc.

Entre este GRAN REPERTORIO de piezas, nos han llegado los famosos discos: DUO DE THAIS y la notable romanza por Caruso, titulada LA CAMPANA DI SAN GIUSTO, selecciones tan solicitadas entre los amantes al arte.

Invitámosle a nuestro salón de audiciones y victrolas "VICTOR", Estado 67, a oír algunas de estas impresiones, sin compromiso alguno para Ud.

Distribuidores y Agentes exclusivos de la Victor Talking Machine Co. (Camden N. J.):

CURPHEY y Cía.

SANTIAGO: ESTADO 67
VALPARAISO: BLANCO 637

FERIA URETA

MAÑANA LUNES, A LAS 4 DE LA TARDE

Tendremos un remate especial de

Quesos y Mantequilla

de las mejores marcas, en nuestra Feria

DELICIAS 3410

URETA Y CIA.

Puertas Cortinas Arrolladizas

DEL MEJOR ACERO IMPORTADO PARA:

Casas Comerciales, Garages, Bodegas, Fábricas, etc.

Somos los mayores fabricantes en el ramo. Las grandes cortinas metálicas de los hangares de la Escuela de Aviación han sido hechas en nuestros talleres.

ROBINOVITCH E HIJOS

SANTIAGO - Huérfanos 3
Casilla 1234

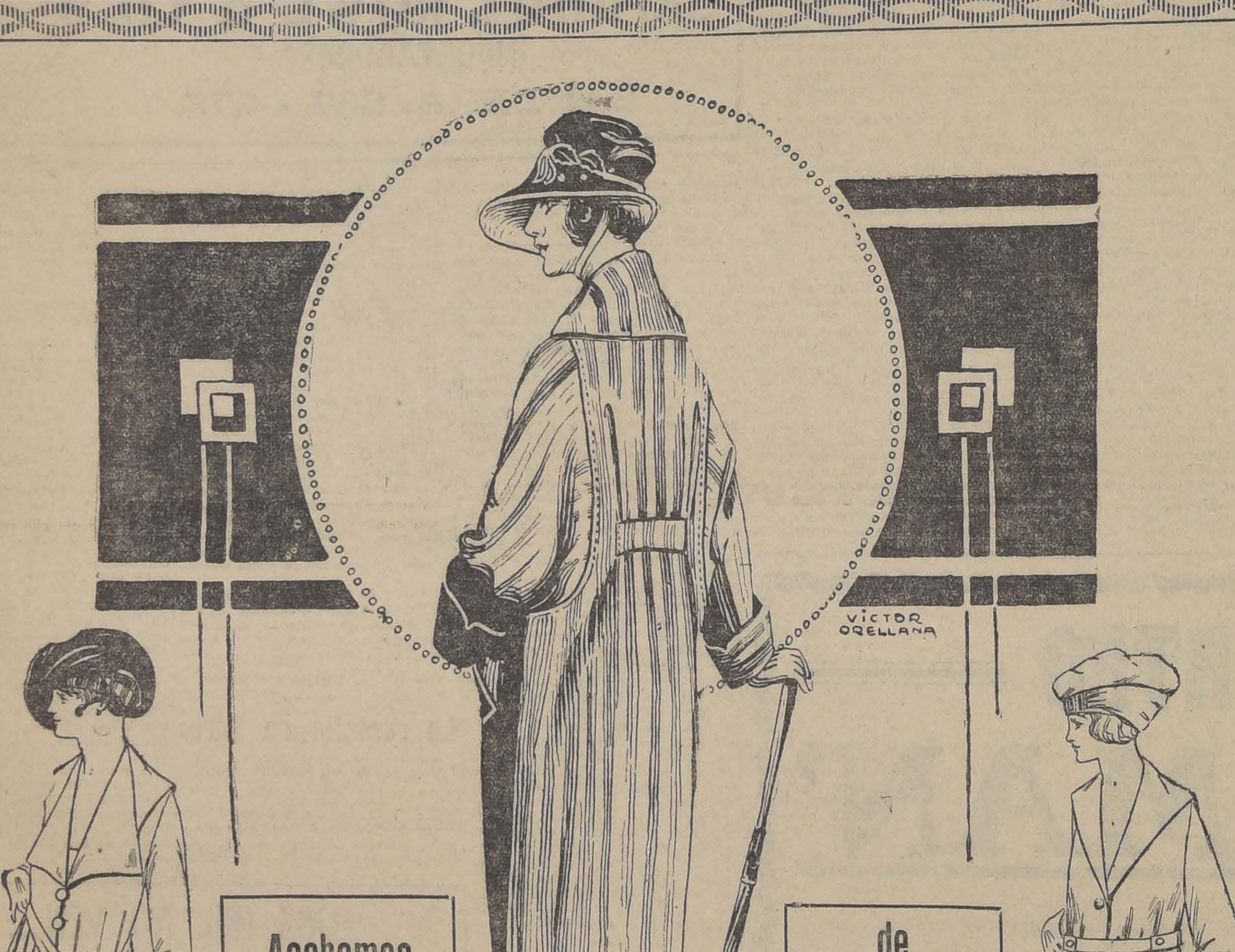

Acabamos de recibir un Gran Surtido

de ABRIGOS y Trajes Sastre de Ultima Moda

LOS ALMACENES INGLESES

Struthers y Mc. Rostie

Teléf. 307 - ESTADO esq. HUERFANOS - Casilla 956

Sociedades Anónimas

Compañía Salitrera "Perseverancia" de Antofagasta

JUNTA GENERAL.—2.a CITACION

No habiendo tenido lugar la junta general ordinaria convocada para el 28 del ppdo., por falta de quorum, se cita nuevamente a los señores accionistas para el Martes 11 del presente, a las 16 horas, en el local de la Compañía, calle Pr número 231 (Valparaíso), a fin de darles cuenta de la Memoria y Balance de 1919.

El Registro de Transferencia queda cerrado hasta el 11 del presente inclusive.

EL DIRECTOR-GERENTE.

Valparaíso, Mayo 1.o de 1920.

DUTREY Y DROMAZ

Embarques y desembarques.

RAPIDEZ — ATENCION — ECONOMIA

Dirección telegráfica: "DUTREY".

BLANCO 1242 — VALPARAISO — CASILLA 290.

"LA YUGOSLAVA"

COMPAÑIA DE SEGUROS CONTRA INCENDIOS, RIESGOS MARITIMOS, ETC.

Prat 239 :-: Valparaíso :-: Casilla 3

Capital Suscrito... $ 5.000,00
Capital Pagado ... $ 1.000,00

CONSEJO DIRECTIVO.

Presidente
Don PASCUAL BABURIZZA

Vice-Presidente
Don JUAN GOICH

CONSEJEROS

Don LUIS MITROVICH.
Don RENE POUDENSAN L.
Don FRANCISCO L. RIPAMONTI.
Don ALEJANDRO FLORES.
Don VICENTE COLLOVICH.

GERENTE
Don ANDRES SVILOKOS

AGENTES GENERALES EN SANTIAGO:

Baburizza, Lukinovic y Cía.

HUERFANOS 1066

Agencias en las principales ciudades de la República.

Compañía Salitrera "El Peñón"

JUNTA GENERAL ORDINARIA DE ACCIONISTAS

En conformidad a lo dispuesto en el artículo 18 de los estatutos de esta Compañía, y al acuerdo celebrado por el Directorio en sesión del 23 de Marzo último, cito a los Accionistas a la junta general ordinaria que se celebrará el día 5 de Mayo próximo, a las 2 P. M., en el local de la Compañía, calle Urriola N.o 65, Valparaíso.

Valparaíso, 24 de Abril de 1920.

EL PRESIDENTE.

Compañía Salitrera "El Peñón"

JUNTA GENERAL ORDINARIA DE ACCIONISTAS

Para los efectos de la Junta General Ordinaria de Accionistas de esta Compañía, que se celebrará el día 5 de Mayo próximo, se avisa que el Registro de Accionistas permanecerá cerrado desde el día 26 del actual hasta el 5 de Mayo próximo inclusive.

Valparaíso, 24 de Abril de 1920.

EL GERENTE.

ASOCIACION — DE — Productores de Sal de Chile

Calle Prat 132, edificio del B Londres y Río de la Plata Ltdo., tercer piso

Se avisa a los interesad la compra de salitre, se recurrir a las Oficinas de la ciación de Productores de tre de Chile, para la celebr precios, fechas de entrega y más condiciones que establec contratos respectivos.

EL GERENT

SOCIEDAD DE PETROLEOS ESPAÑ

No habiéndose realizado Junta General Ordinaria accionistas citada para el del presente, por falta del rum exigido por los esta tos, convócase nuevamente los señores accionistas para Junta General Ordinaria se efectuará el Jueves 6 Mayo, a las 4 P. M., en local de la Bolsa Comercial este puerto.

Las acciones deberán regis trarse en la oficina de la ciedad hasta el día 3 de Mayo próximo.

Valparaíso, 30 de Abril 1920.

EL PRESIDENTE

LA NACION

Santiago, 2 de Mayo de 1920.

ASCENSOS EN LA MAGISTRATURA

La formación de nuevas ternas judiciales y el reciente nombramiento de Ministro de la Corte Suprema, recaído, no en el Ministro más antiguo de la terna respectiva, ni en el de mayor mérito, sino en el tercero que la completaba, dieron motivo a un nuevo debate sobre el sistema de ascensos en la magistratura, durante la última sesión del Consejo de Estado.

Como en Chile no hay una ley terminante que rija sobre la materia, y como el sistema cerrado del escalafón judicial encuentra resistencias fundadas en cierto reparo de carácter constitucional, el debate del Consejo de Estado viene a definir antecedentes y prácticas realmente preciosas para el régimen de ascensos en este servicio.

El espíritu de la Constitución y de la ley, no puede estar en pugna con las doctrinas de consideración al mérito adquirido en el servicio y con el procedimiento seguido hasta hoy cada vez que una consideración política ha dejado de influir en la provisión de las vacantes. Y según esas doctrinas, hay ciertas normas substanciales que conviene tener presentes si se quiere depurar y prestigiar al poder judicial.

Desde luego es evidente que debe primar el mérito dentro de la antigüedad de los candidatos a cada ascenso. Este mérito no es la mayor suma de simpatías ni de influjos políticos, es la hoja de servicios llena de actuaciones delicadas y de comisiones de alto prestigio. Bien sabe la voz pública a quién designar cada vez que se trata de un proceso de alta trascendencia social, política o fiscal, para que se avoque su conocimiento. Bien conoce cuál ha sido la figuración de cada magistrado y en qué circunstancias le ha ha tocado actuar. Y el conjunto de estos trabajos distinguidos forma el mérito, como lo forma también el prestigio sólidamente sentado de los conocimientos de derecho y de la técnica jurídica de cada uno de los magistrados.

Ahora, ¿quién tiene la antigüedad, y de qué clase es ésta? Hay que atender ante todo a la primera: antigüedad en la magistratura no es cualquier empleo fiscal. Para ser Ministro de Corte no hay derecho de alegar los años servidos en la escribientía de una Intendencia, ni en el Ejército o los ferrocarriles antes de ingresar al personal judicial. Es evidente que éstos sirven para los efectos de la jubilación. Pero para el trabajo activo de administrar justicia sólo pueden contarse los años realmente pasados en su servicio.

Viene en seguida la antigüedad en el grado. ¿Debe acaso constituir exclusivo derecho a la preferencia en el ascenso? Si pudiésemos abrigar la seguridad de que todos los nombramientos para cada grado hubiesen sido dictados con prescindencia absoluta del interés político o de los influjos personales, tendríamos un antecedente siquiera para opinar en esta forma. Pero todo el mundo sabe de memoria que muchos magistrados llenos de méritos han hecho una carrera muy larga y difícil, sufriendo todo género de postergaciones, sea porque no fuesen simpáticos a los partidos que ocupaban el poder, sea porque rehuyesen sistemáticamente al ejercicio de toda influencia para ascender. ¿Sería equitativo dejar irremisiblemente a estos Jueces en la retaguardia? Ello equivaldría a erigir el error consumado en una institución inamovible, a desterrar para siempre un criterio de reparación que jamás debe ausentarse de lo consejos de Gobierno.

Por otra parte, la Ley Orgánica de 1875 ha sido múy explícita en el mismo sentido. Ella no quiere precisamente que los Ministros de Corte de Apelaciones sean los exclusivamente capacitados para ser Ministros de la Corte Suprema y los Jueces de cabecera de provincia los únicos aptos para llenar las vacantes dejadas por los primeros. No, el legislador de hace medio siglo quiso que aún los Jueces de los pueblos más apartados de la República, tuviesen opción a pasar en un momento y de un solo golpe hasta el Tribunal superior de nuestra Magistratura. Así lo determina claramente el artículo 103 de la Ley Orgánica de Tribunales que dice: "Para poder ser Ministro de la Corte Suprema, se requiere: ...4.o Haber ejercido por quince años la profesión de abogado, o servido por ocho en un Juzgado de departamento, o por seis uno de capital de provincia, o por cuatro uno donde tenga su asiento una Corte de Apelaciones, o por dos el cargo de miembro de una de estas Cortes".

De este modo se va graduando según la importancia de los servicios, el plazo para optar al grado superior de la carrera. Y esta importancia de los servicios constituye el mérito, que a su vez abre todas las puertas. Así se vió hace muchos años al señor don Alejo Fernández, llegar desde el lejano Juzgado de un departamento austral, a la Corte de Apelaciones de Santiago. Así cada magistrado, por modesta que sea su provincia, supo que sus méritos podían en cualquier momento llevarlo a la cúspide.

Se ha repetido tanto que la justicia es la columna vertebral de toda sociedad moderna y que de la selección correcta y acertada del personal encargado de administrarla depende el orden, la tranquilidad y la fortuna de los ciudadanos, que cuanto se haga por perfeccionar este sistema de selección constituye una de las obras más delicadas de la previsión nacional. El poder judicial es un soberano que está armado de la espada incontrastable de la ley y no hay error más fundamental que el de poner, por intereses políticos o personalistas, esta espada en las manos de un ciego o de un apasionado. Todos tenemos el más profundo y capital interés en desterrar la politiquería y en entronizar al mérito hasta el día en que la antigüedad llegue a confundirse con él en los grados superiores del escalafón nominal de la Magistratura. Para ello, ni la prensa ni los hombres de Estado tienen el derecho de ahorrar un esfuerzo o un sacrificio por considerable que pueda resultar en un momento dado.

EL DEBER DE LA AUTORIDAD ANTE EL COMERCIO DE ARTICULOS ALIMENTICIOS

Que el costo de la vida va en no interrumpido crescendo, o más bien, que en ello se cumple una ley económica universal es cosa de todos sabida; y cosa también de general conocimiento es que las grandes conmociones bélicas, lo mismo que los movimientos sociales extensos, traen aparejadas alzas extraordinarias en los precios de los artículos de uso y consumo, porque en tales casos la producción disminuye o se dedica a fines especiales y se transtorna y dificulta el transporte, primer factor de intercambio y de nivelación comercial de los precios.

Tampoco deja de tener un cierto carácter de generalidad la prolongación de la carestía un poco más allá de la cesación de las actividades bélicas o de las revoluciones sociales, como quiera que nunca se regresa con igual paso al punto de partida ni queda fácilmente restablecido el orden y normalizado el funcionamiento del crédito, de las faenas y talleres.

Las repercusiones económicas del conflicto cuasi universal que estalló en 1914 fueron también universales, por causas que es ocioso repetir; y transcurrido un año y medio desde el término de las operaciones bélicas, vemos que ellas siguen pesando sobre el mundo en grado que imponen a todos los Gobiernos deberes de previsión y acción de que no es posible desentenderse.

El cable informa día a día acerca de las medidas que en otras partes se estudian y se adoptan para contrarrestar los efectos del alza de los precios. Sin ocultarse a sí mismos que hay causas **irremovibles**, al menos de un modo absoluto, los Gobiernos buscan la manera de atenuar sus efectos sobre los consumidores, entre los cuales figuran en mayor número, y como víctimas más afectadas, los proletarios de toda categoría: obreros, empleados públicos y particulares, etc. Ya no se piensa en continuar los procedimientos quizá más que dictatoriales de los difíciles tiempos de guerra, pero siempre se mantiene y acentúa la intervención del Estado y de las Municipalidades en un orden de necesidad de tan vital importancia, y a pesar de eso tan dejada de la mano de los Poderes Públicos, entre nosotros.

Llaman especialmente la atención las enérgicas medidas que ha tomado últimamente la Intendencia Municipal de Buenos Aires, en lo concerniente a la fiscalización de la calidad de las substancias alimenticias que se expenden para el consumo del público. Como se sabe, los mayores fraudes y las más estrafalarias suplantaciones se verifican a favor de la ignorancia y del descuido de los consumidores, y de la culpable connivencia o la desidia de los funcionarios del servicio de inspección. El café, la leche, el té, la mantequilla, la harina, todos los artículos de más grande consumo, son objeto de groseras falsificaciones: con lo cual, además que se hace peligrar la salud del público, se disminuye la aptitud alimenticia de aquéllos, y en el fondo se eleva aún más el costo de la subsistencia. La decidida e inflexible actitud de aquella autoridad ha venido a demostrar que el fraude era más general y más grave de lo que se creía, y dado por resultado la declaración en comiso de millones de pesos de mercaderías inadecuadas para el consumo, y la suspensión de todo el personal de la oficina que tan remisa se había manifestado en el cumplimiento de sus deberes.

Cuando al extremarse la crisis de las subsistencias durante la guerra hicimos en este diario una campaña sostenida con el objeto de determinar las causas de ella y proponer los remedios, dijimos que, sin perjuicio de facilitar la movilización de los productos de la tierra hacia la capital y de abrir almacenes municipales para el expendio de artículos alimenticios, había un gran margen para el ejercicio de la acción eficaz de la Municipalidad en la vigilancia de la calidad de los artículos que se venden a las gentes de pocos recursos, y de las medidas y pesas de que se valen los vendedores.

No son las familias ricas las que más frecuentemente sufren los efectos de la mala fe de los expendedores: son los pobres, menos capaces de darse cuenta del fraude y de formalizar y hacer efectivos los reclamos. El uso de medidas y pesas no controladas por los fieles ejecutores o contrarias a las disposiciones legales, puede constituir otro medio de explotación de la gente de escasos recursos.

No podemos ni queremos nosotros llegar al extremo de pedir que el Estado o el Municipio, por medio de sus funcionarios, se convierta en tutor y casi en lazarillo de cada comprador. Ahora y siempre, la primera defensa del individuo ha sido su propia iniciativa y su personal interés. Pero por algo la ley ha impuesto a uno y otro obligaciones precisas en punto a la vigilancia de las materias alimenticias y a las medidas que deben emplearse para su cuenta, peso y medida. Por algo la Ley de Municipalidades y el Código Sanitario contienen prescripciones claras sobre el particular.

No sólo eso. Aún en ausencia de disposiciones legales sobre la materia, no podrían los Poderes Públicos mantenerse en actitud prescindente en presencia de las penosas condiciones de subsistencia que se vienen creando a las familias de modestos recursos. Como en los días de calamidades súbitas, como en los días de terremotos o de epidemias, nacen en casos como el presente derechos y deberes no escritos, impuestos por las circunstancias.

Y es en medio de tales circunstancias cuando se revelan los gobernantes y administradores de genio, aquellos cuyo recuerdo queda perdurando en el corazón agradecido de las generaciones.

Nosotros que venimos siguiendo con interés las actividades desplegadas, dentro de su esfera de atribuciones, por el señor Ministro de Hacienda, don Enrique Oyarzún, esperamos ver también a las autoridades locales poniéndose al servicio de la población, con todo el celo que la causa merece y todas las facultades que les otorga la ley.

COMPRAMOS
Casa-Habitación

CON RENTA: HASTA $ 200,000

SIN RENTA: HASTA $ 130,000

La casa debe tener a lo menos 4 dormitorios, baños, piezas de recibo, dependencia, etc., y debe estar situada entre Alameda, Santo Domingo, Claras y Brasil, o en primeras cuadras al sur de la Alameda.

330 — MORANDE — 330

Freudenburg & Balmaceda
330 — MORANDE — 330

FOSFO

7-M

EN SITUACION CENTRAL
VENDO
CASA HABITACION MODERNA

Edificio de dos pisos, material de ladrillos.

1er. piso: Salón, escritorio, antesala, comedor, hall, pieza de toilette, patio, piezas de servicio.

2.o piso: 7 dormitorios, 2 piezas de baño, galería. Puerta de servicio. Instalaciones de luz eléctrica y gas. Reconoce deuda al Banco Hipotecario de Chile.

PRECIO: $ 120,000

CARLOS OSSANDON B.
168 — BANDERA — 168

El Club de Señoras...

(Charla)

Ha reabierto sus puertas esta progresista institución iniciando el año intelectual y artístico con una amena "causerie" del prestigioso hombre de letras don Carlos Silva Vildósola quien, a su regreso a Chile después de una larga permanencia en Europa, se ha encontrado, con no poca estupefacción, en presencia de el imposible consumado de **un club femenino.**

En verdad, es casi inconcebible que haya podido surgir, dentro del ambiente que, hasta hace poco, dominaba a la sociedad chilena—y en tan breve plazo—un establecimiento donde se reuniera un grupo de damas progresistas bajo el rótulo aterrante, inaudito, pavoroso y trágico de **"Club".**

Recuerdo aún, como si fuera ayer, las fisonomías de asombro con que fué recibida la intención formulada, con serena convicción, por las señoras Luisa Lynch de Morla Vicuña, Delia Matte de Izquierdo y Echeverría de Larraín, de formar un Club de Señoras. En tanto que las damas presentes sonreían con incredulidad no excenta de embeleso, los maridos poníanse más pálidos que azucenas, sin reflexionar en la evidencia de que una asociación de esa índole tan sólo podría parecerse a un Club de hombres como una oficina de la Galería Alessandri a un "boudoir" estilo Luis XV, o como un Whisky sour a un frasquito de sales de cristal cortado.

Rememoro también, al escribir estas líneas, la reunión que presencié cinco años ha, oculto tras de una cortina, y que dió origen a la floreciente institución que goza hoy de justa y merecida simpatía.

En el hall exótico, a la sombra cálida de brocatos del oriente, había, sobre una mesa de ébano, junto a un florero de bronce del que surgía una gavilla de flores otoñales, un libro abierto. Reclinada en una "bergére" dorada, con los pies sumidos en un mullido cojín de terciopelo granate y ligeramente envuelta en una talma de zibelina, una de las damas presentes dió cuenta en frases sencillas que brotaban con fluidez de arroyo, de la idea en ciernes, de su intención, de su objeto y de su belleza.

Luego que sus labios dejaron de hablar, extendió con ademán de quien invita, la mano hacia el libro mencionado y, mientras una joven, risueñamente, tendía, a quienes se acercaran, la pluma de oro y marfil, la página, hasta hace poco blanca, iba llenándose de las primeras firmas que, a esa hora, marcaban la iniciación de una etapa gloriosa en la evolución de la mujer chilena.

Hubo sus luchas, sus desalientos, sus sinsabores y, en cierta prensa retrógada, surgió el burdo ataque exento de la galantería que el sexo horrible le debe al sexo de la belleza y del ensueño. ¡Pero la noble institución—inquebrantable en su fe—en vez de amedrentarse, desplegó airosamente todo el velamen de su nave y, bogando serenamente en el fragor de la tormenta, venció la marejada, venció el torbellino y venció la borrasca!

Hoy día, en el amplio recinto que ocupa frente al Congreso Nacional, desarrolla una labor de cultura progresista que seguirá cimentando el renombre de la intelectualidad femenina del país y de la institución que la representa si se le rodea de la distinción y prestigio que merece. El Club de Señoras no ha menester ya, de réclame, ni de esfuerzos ingentes para asegurar su existencia, ni necesita atraerse partidarios; por el contrario, es exagerada e inconveniente la inmensa facilidad con que el Directorio otorga entrada al público para asistir a todas las fiestas, sesiones y veladas que se celebran continuamente. Las puertas se abren de par en par y se precipita en el recinto una concurrencia ávida de presenciar espectáculos agradables que no le demanda sacrificio ni cooperación alguna.

Este temperamento, que carece de lógica, va en desmedro de las damas que forman parte de la institución, contribuyendo con la cuota que el reglamento exige a su mantención, desenvolvimiento y progreso y, al mismo tiempo, induce a que se retraigan otras a inscribirse en los libros.

¿Qué objeto tiene—opinan con toda razón las asiduas "habitueés" del Club—el asociarse oficialmente al establecimiento si gozan de casi idénticas prerrogativas las personas que no lo hacen?

¡Y las socias a su vez piensan a menudo, no sin sentimientos de íntima protesta, en los escasos privilegios que les corresponden como tales!

Esas invitaciones llamativas que aparecen continuamente en las secciones sociales de la prensa, dirigidas **"a todas las personas convidadas anteriormente, a todas las madres, tías, sobrinas, primas, abuelas y suegras de las socias, a sus maridos y a los maridos, novios y pretendientes de sus amigas y por fin a todas aquellas personas que se interesen en el motivo de la reunión,** además de producir no se qué sensación de avalancha o de irrupción invasora, da lugar a una compacta muchedumbre, que se aglomera, humanidad abigarrada, venida de los cuatro rincones de la capital, y que, arrebatando los asientos de quienes tienen derecho de ocuparlos, crean una atmósfera poco refinada y del todo exenta de armonía artística.

He observado asimismo la presencia de muy interesantes señoras, envueltas en zibelinas y chinchillas, ataviadas de "aigrettes" y "paradis" y que, admitidas, a través de los años, en el recinto, como para darle tono al ambiente —lo que resulta un tanto grotesco —no se resuelven a inscribirse como socias.

Son estas deficiencias fácilmente corregibles, así como lo son otros detalles que me permitiré señalar con el mejor espíritu del mundo. Son inevitables, sin duda, en todo establecimiento y sociedad, el involuntario deslizamiento de errores, pero si cada vez que surgiera una duda respecto a la manera de interpretar ciertas situaciones, si cada vez que se señalara la conveniencia de implantar innovaciones, se reuniera, bajo los auspicios de la gentil presidenta, el Directorio para debatirlas, considerarlas y, por fin, resolverlas ¡cuántas dolorosas equivocaciones no se evitarían!

Creo que se detiene poco el directorio en considerar la categoría de espectáculos y de exposiciones que solicitan el recinto del Club para darse a conocer; es decir, creo a las nobles damas demasiado hospitalarias, de una hospitalidad mal entendida que puede resultar perniciosa. El Club—que se mantiene noblemente sin jamás buscar en las veladas que ofrece un beneficio propio — nada obtiene que le favorezca directamente de las innumerables exhibiciones que invaden a su amplio hall. ¿Por qué no se guía entonces por un sólo sentimiento: la belleza? Sólo se pide arte y buen gusto. ¡Qué objeto hay en afear, cada semana, el recinto con toda clase de obras espeluznantes! ¡A qué obedece ese afán de exponer cosas feas! ¿Por qué no elegir lo que favorece, lo que hermosea, lo que cautiva y sugiere admiración? ¿Por qué no hacer de ese gran hogar un templo de culta belleza en vez de una sala de exhibiciones que adquiere, por momentos, aspecto de bazar alemán o taller de fotografía?

Lo mismo ocurre respecto al teatro que debía ser un cenáculo del más refinado arte, santuario del buen gusto—algo como el teatro "femina" en París—hasta donde fuera difícil llegar y no una sala de espectáculos, abierta a todas las pretenciones.

¡Cualquiera que desee escalar el monísimo proscenio, sea con intenciones de demostrar las gracias que posee o de intentar una "reclame" que le es necesaria para lanzarse en seguida a los teatros de la capital, es admitido sin mayor dificultad ni comentario! Así fué cómo asistí, en ese recinto distinguido, a la función dada por un cantor-acróbata que chillaba con voz de mujer histérica y ademanes enfermizos, espectáculo de café, bien poco apropiado para un Club de damas. Un sentimiento íntimo y sincero que muchos sentirán como yo, no puede hallar armónico, en una institución como la que nos ocupa, esa mezcla, ese "tuti cuanti", de arte exquisito continuamente desquiciado por bagatelas exentas de interés. No es lógico, ni da prestigio, ni puede halagar a los hombres de valer que ofrecen el homenaje de su talento a las damas de esa cautivadora casa, que tras la palabra elocuente de un Carlos Silva Vildósola, de la voz de cristal de una Carmen Melis, de las notas inspiradas de un Rubinstein o bien—en otra categoría de cosas—tras le honrosa presencia de un Embajador de S. M. el Rey de Inglaterra o de un Presidente electo de Nación soberana, cante un saltimbanqui cualquiera o zapatee un negro o bien se obscuresca todo para dar comienzo a una vulgar función de biógrafo.

El Club de Señoras que habla muy alto de la evolución y distinción intelectual de la mujer chilena debe cuidar de su prestigio.

¡Qué sus puertas se junten! ¡Qué se abran tan sólo para quienes merezcan penetrar en su noble recinto!

¡Qué no se esfume el espíritu femenino tan gracil, tan sutil, tan afectuoso y tierno!

¡Qué florezcan nuevamente rosas, crisantemos, y hortensias en los floreros del Oriente! ¡Creo haber visto menos flores que antes!

Imploro que se siga vertiendo ese ensueño que las mujeres anidan en sus almas.

Y he llegado al final con deseos de confiaros—oh señoras del Club —dos sentires que son dos confidencias.

La primera:

La tristeza del pequeño proscenio vacío en esa tarde en que nos habló de elegancia, de tibieza de hogar, el amigo de facciones dantescas. No había a su lado ni una gavilla de rosas, ni una alfombra a sus pies y brillaba una luz oficinezca que surgía de esa pantalla verde, fría, a pesar de la luz, y triste apesar de su color de esperanza...

¿Qué se han hecho las pantallas de seda, de cretonas o de tul?

¡La segunda confidencia ahora! Héla aquí:

—¡Tengo miedo de las líneas que he escrito, distinguidas señoras!

¿Me queréis perdonar?

ALMOR.

El reglamento sobre el cierre dominical de cantinas

Como ocurre de ordinario, en Chile y en todas partes del mundo, las leyes mejor concebidas y de mayor transcendencia social, se burlan después de algún tiempo, porque los intereses lesionados, siempre acuciosos, buscan con constante empeño las salidas e interpretaciones que les permitan substraerse a las consecuencias de la recta aplicación de la ley.

Nos basta recordar la accidental historia que ha tenido la frase "bebidas alcohólicas" que casi ha hecho fracasar toda la ley de alcoholes:

Tomando pie en una definición que para otros efectos hacía la ley, los intereses afectados pretendieron que las medidas de represión del alcoholismo sólo podían aplicarse a los establecimientos que hicieran el expendio de "licores", esto es, de bebidas con más de 16 grados de alcohol, dejando de aplicarse así la mayor parte de las disposiciones sobre represión del alcoholismo a los establecimientos dedicados a la venta de vinos, chichas y cerveza, o sea de bebidas fermentadas, con las cuales el pueblo se embriaga en la mayor parte de los casos. Fué necesario que una ley especial pusiera fin a la discusión ordenando que las leyes de represión del alcoholismo habían de aplicarse también al comercio de las bebidas fermentadas.

Pero la ley de alcoholes se burla todavía de muchos otros modos.

Se escribe y se declama bastante sobre los estragos del alcoholismo, el peligro que este funesto vicio entraña para la raza y el porvenir del país y la necesidad de combatirlo. En cambio no se gasta el debido empeño para conseguir la estricta aplicación y observancia, de la ley que se ha dictado sobre la materia, que no sólo debería dejarse encomendada a los Poderes Públicos, sino ser objeto de una activa vigilancia de parte de todos los ciudadanos que desean ver libertado el país de este mal, que para vergüenza nacional ha tomado en Chile un desarrollo que no alcanza en otras partes.

Las Ligas anti-alcohólicas prestarían un servicio inestimable, si además de su propaganda contra el alcoholismo, prestaran atención al estricto cumplimiento de la ley, obteniendo de las Municipalidades que dictaran buenas ordenanzas sobre expendio de bebidas alcohólicas, ejercitando las amplias facultades que en esta materia les confiere la ley, y sobre todo, organizando en cada localidad de alguna importancia una persecución sistemática a las infracciones de la ley de alcoholes. Mucho tendrían, además, qué hacer para estimular el celo de las autoridades remisas en el cumplimiento de los deberes que ella les impone.

No es suficiente promulgar leyes. Es necesario, además, cumplirlas para obtener de ellas todo el beneficio que son susceptibles de dar.

Este fin persiguió el Gobierno con el Reglamento dictado el 8 de Noviembre de 1919, que entró en vigencia el 1.o de Enero del año en curso y que por herir precisamente las dificultades y ser algo más que un mero volador de luces de la propaganda anti-alcohólica, ha suscitado los más encarnizados ataques de los cantineros y de todos los que a consecuencia de sus disposiciones se vieron en adelante obligados a respetar la ley.

El Reglamento de 8 de Noviembre no hace, en la mayor parte de sus disposiciones, otra cosa que reproducir las contenidas en el decreto de 19 de Enero de 1915 que reglamentó la ley del año 14 sobre cierre de cantinas. Como este Reglamento estuvo en aplicación sin protestas durante dos años, debemos buscar el motivo de las resistencias que ha provocado el dictado en Noviembre del año pasado, en las nuevas medidas que contiene.

Dentro del alto espíritu de coadyuvar al éxito de la campaña por la restricción del vicio del alcoholismo, haremos, en artículos próximos, un estudio de este Reglamento, convencido de la legalidad y conveniencia de sus disposiciones.

Al Público y al Comercio

Nos permitimos poner en su conocimiento que de común acuerdo hemos disuelto la SOCIEDAD COMERCIAL "VALENZUELA Y BALMACEDA", que giraba en esta plaza en el ramo de corretajes en general.

Don Javier Valenzuela Díaz continuará el giro del negocio asociado con don Carlos Viel Isaza.

La nueva sociedad seguirá con el nombre de "VALENZUELA Y VIEL", y rogamos a nuestros amigos y al público en general, quieran seguir dispensándole su confianza.

Javier Valenzuela Diaz y Roberto Balmaceda Bello
MORANDE 470 :-: TELEFONO N.o 6 :-: CASILLA N.o 1566

Valenzuela y Viel

tienen el agrado de poner en conocimiento de sus amigos y del público en general, que seguirán con la oficina

Valenzuela y Balmaceda

dedicándose de preferencia a la compra-venta de propiedades rústicas y urbanas; arriendo y administraciones por cuenta propia y ajena; hipotecas y conversiones de deudas con Bancos y particulares; frutos del país; seguros y comisiones en general.

Encontrándose esta oficina en condiciones excepcionales, dada la confianza que el público le dispensó a la firma "VALENZUELA Y BALMACEDA", nos permitimos ofrecerle los servicios de nuestra oficina que cuenta para su cooperación con un personal idóneo y honorable que corresponde ampliamente al deseo de servir al público con la mayor eficiencia y rapidez.

El personal que secunda las labores de esta Oficina está compuesto de los siguientes señores:

OSCAR E. CARMONA A.
Sección compra-venta propiedades urbanas

ERNESTO VALDIVIESO VIDAL
Sección Hipotecas

ENRIQUE H. RIVEROS A.,
Sección Arriendos y Administraciones

FRANCISCO SOLAR N.
(Ingeniero civil)
Sección Fundos e Ingeniería Agrícola

HUMBERTO SUPERBY A.
(Arquitecto)
Sección Reparaciones y Construcciones

PEDRO URZUA ALVAREZ
(Abogado)
Sección Judicial

Javier Valenzuela Díaz
Carlos Viel Isaza
TELEFONO 6 :-: MORANDE 470 :-: CASILLA 1566

Revistas Extranjeras de Cinematógrafo

Las maravillosas publicaciones norteamericanas, en inglés, de gran lujo, profusamente ilustradas con retratos de artistas, "Theatre Magazine", "Photoplay", "Picture Play Magazine", "Motion Picture Magazine", "Film Fun", "Shadowland".

En venta por números sueltos y suscripciones.

AGENCIA CHILENA DE PUBLICACIONES
Pasaje Balmaceda N.o 7. Santiago

BITTER DESPOUY
ES EL MEJOR
Depósito Central, Calle LA BOLSA 33, frente a la Bolsa de Comercio. — Teléfono Inglés 1890.
ALFREDO BLANCHARD
IMPORTADOR DE LICORES FINOS

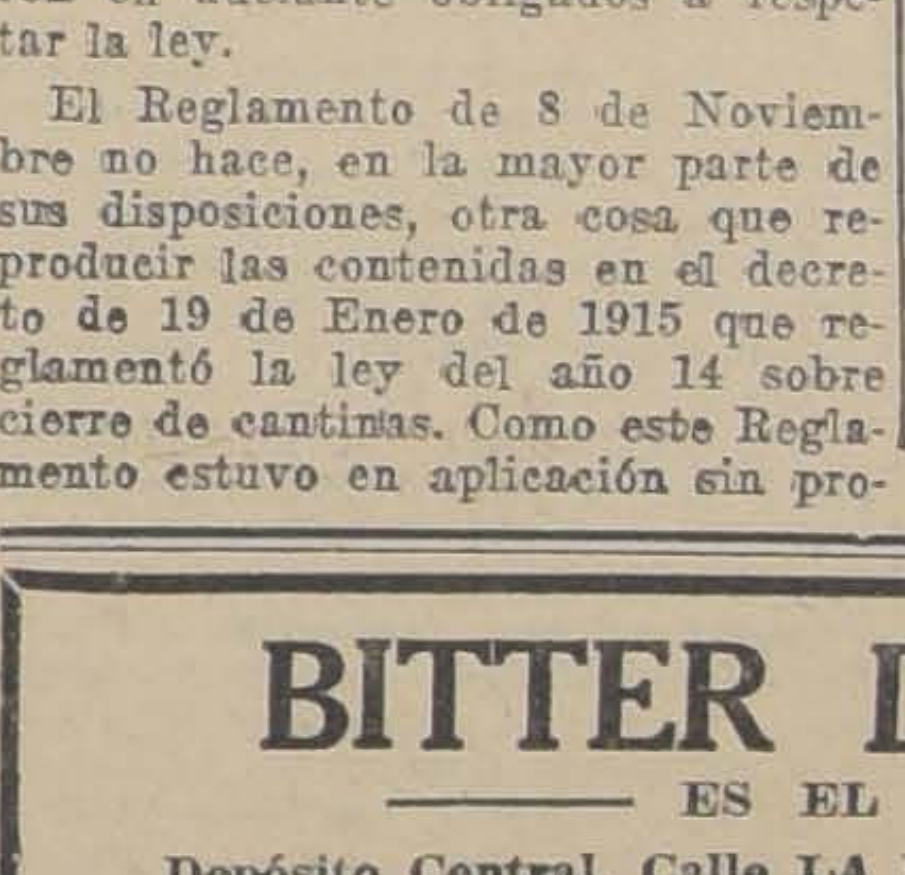

Crisoles de Plombajina
Plombajina, tofo, arcilla y tierra de Limache para fundiciones
OFRECE:
FUNDICION LIBERTAD
LIBERTAD 53 y 58

CURTIDURIAS
OFRECEMOS PARA ENTREGA INMEDIATA
Bicromato de potasa
Bicromato de sodio
Yema de huevo
Moellon degras
Bicarbonato de sodio
RAAB, BELLET y Cía. Estado 235

POLITICA

La Unión Liberal celebra hoy su Convención Presidencial

La Convención será presidida por los señores Miguel A. Varas, Luis Claro Solar, Anselmo Blanlot Holley y Guillermo Subercaseaux. — Posibles candidatos. — Las votaciones de honor. — Ayer se reune el Comité Central Unionista y la Junta Ejecutiva Nacional. —Acuerdos de los diversos partidos.

Candidatura presidencial aliancista

SE DENUNCIAN SERIAS INCORRECCIONES RELACIONADAS CON LA CONVENCION DE LA ALIANZA LIBERAL

VARIOS CONVENCIONALES DAN A CONOCER UN CENTENAR DE INSCRIPCIONES INCORRECTAS Y SUPLANTACIONES DE PERSONAS, Y SE DECLARAN DESLIGADOS DE TODO COMPROMISO DERIVADO DE DICHA CONVENCION

Hoy será proclamado por el Partido Demócrata el candidato señor Arturo Alessandri.—La conferencia de ayer en la Federación Obrera de Chile. — Se instala la Secretaría de la Alianza Liberal para organizar los trabajos electorales. — El Martes se reune el Directorio General del Partido Liberal.

CONVENCION DE LA UNION LIBERAL

A las 2 y media de la tarde de hoy, se efectuará en el Salón de Honor del Congreso la Convención presidencial de la Unión Liberal formada por los partidos Liberal Unionista, Liberal Democrático, Nacional y Nacionalista.

El total de los convencionales inscritos asciende a 1.677, cifra que queda distribuída en la siguiente forma: liberales, 647; balmacedistas, 534; nacionales, 356 y nacionalistas, 84.

Para la proclamación del candidato se requiere que reuna a su favor los dos tercios del número total de convencionales presentes.

Habrá tres votaciones libres.

Si en ninguna de ellas se hubiere obtenido la mayoría de los dos tercios del total de los convencionales presentes, las dos votaciones siguientes se concretarán a los tres candidatos que hubieren obtenido las votaciones más altas; y si tampoco ninguno de ellos alcanzara la mayoría de los dos tercios, del total de los convencionales presentes, la sexta y séptima votación se concretarán a los dos candidatos que hayan obtenido en la quinta votación las más altas mayorías.

Si después de una serie de siete votaciones hechas en la forma indicada en la base anterior, no se obtuviere para ninguno de los candidatos la mayoría de los dos tercios, se suspenderá la sesión de la Convención para continuarla al día siguiente, a la hora que se fije por la Junta Ejecutiva de la Convención, hora que se anunciará al suspenderse la sesión, sin perjuicio de publicar en dos o más diarios de la mañana siguiente el anuncio de la continuación de la sesión y de la hora fijada.

Reabiertas las votaciones, se procederá en la forma indicada en la base anterior, principiando por las tres votaciones libres y concretándo la votación después de ellas según la base expresada.

Si el segundo día tampoco resultara la mayoría requerida, se continuará la sesión al día siguiente, procediéndose en la misma forma, pero con sólo dos votaciones libres y así en los días siguientes hasta que se proclame el candidato.

Tanto en las votaciones libres como en las demás de cada serie, los votos en blanco se aplicarán al candidato que obtenga la más alta mayoría. En las votaciones concretadas a determinado número de candidatos, los votos que se emitieran por personas distintas de los candidatos, a que está limitada la votación se considerarán y computarán votos en blanco y se aplicarán al candidato que haya obtenido la más alta votación.

POSIBLES CANDIDATOS

Entre los nombres que cuentan con más probabilidades de triunfo en la Convención de hoy figuran los señores Ismael Tocornal, Luis Barros Borgoño, Enrique Zañartu, Guillermo Subercaseaux y Luis Claro Solar.

LAS VOTACIONES DE HONOR

Según los últimos acuerdos, en las votaciones de honor los Partidos Liberal, Balmacedista, Nacional y Nacionalista sufragarán por los señores Luis Claro Solar, Anselmo Blanlot Holley, Miguel A. Varas y Guillermo Subercaseaux.

PROGRAMA QUE DEBE REALIZAR EL CANDIDATO DE LA CONVENCION DE HOY

1.o Mantener y hacer efectiva la tendencia liberal, como el mejor medio de garantizar el imperio de la libertad, de la justicia y el orden.

2.o Dar eficacia al Gobierno, robusteciendo la acción que, dentro de las prescripciones constitucionales, corresponde al Jefe Supremo de la Nación, y regularizando el funcionamiento del Régimen Parlamentario, para facilitar la labor del Congreso.

3.o Atender preferentemente al desenvolvimiento de la Enseñanza Pública, en la extensión que permitan los recursos del Estado, sobre la base:

a) De establecer efectivamente la Educación Primaria Obligatoria;

b) De adaptar nuestra enseñanza a las necesidades prácticas de la vida nacional;

c) De mejorar la situación económica del profesorado;

d) De crear, en la enseñanza superior, institutos de altos estudios científicos.

4.o Dar solución a las dificultades que embarazan hoy la constitución legal de la familia.

5.o Procurar el restablecimiento del equilibrio financiero, introduciendo en nuestro sistema tributario las modificaciones que exigen el progreso de la Nación y las necesidades especiales que deben ser atendidas y consultadas.

6.o Fomentar y proteger la agricultura, la minería y la industria manufacturera, y especialmente facilitar el Comercio y el abastecimiento de las poblaciones, por medio del desarrollo de las vías de comunicación, de la construcción de puertos y de la formación de la Marina Mercante nacional.

7.o Estimular la nacionalización de las industrias que, por su naturaleza, pueden ser explotadas por chilenos, o por extranjeros residentes en el país.

8.o Procurar la unión económica con los países limítrofes.

9.o Estabilizar el valor de la moneda y crear un organismo central regulador del circulante y del crédito.

10.o Impulsar la legislación sobre el contrato y las condiciones del trabajo, la salubridad de las poblaciones, las habitaciones de obreros, los talleres y fábricas; y, en general, sobre el mejoramiento de las condiciones de vida de las clases obreras.

11.o Mejorar la organización de los servicios públicos y administrativos:

a) Dictando las leyes orgánicas que fijen su personal y dotaciones en conformidad estricta con las necesidades de cada servicio;

b) Asegurando el nombramiento y ascenso del personal en atención a su competencia y antigüedad con prescindencia de toda influencia partidarista; y

c) Creando las instituciones de retiro y previsión para los empleados y sus familias.

12.o Dedicar atención preferente a la formación y despacho de una ley para la provisión de los cargos judiciales que, consultando la antigüedad y los méritos de los jueces en ejercicio, aleje la posibilidad de que en su nombramiento se atienda a consideraciones extrañas a la conveniencia pública.

MESA DIRECTIVA DE LA CONVENCION

Se ha designado la siguiente Mesa Directiva para que presida por turno las sesiones de la Convención de la Unión Liberal:

Presidente, señor Miguel A. Varas, Luis Claro Solar, A. Blanlot Holley, Guillermo Subercaseaux.

Vice-presidentes, señores: Francisco A. Encina, Roberto Sánchez G. de la H., Ladislao Errázuriz, Benjamín Montt.

Secretarios: señores Pedro Rréndez Saldías, Armando Guzmán, Carlos A. Concha C., Alejandro Reyes Cerda.

Pro-secretarios, señores: Pedro Marín Alemany, Alfonso Figueroa Unzueta, Arístides Novoa, Clodomiro Gutiérrez.

Se ha nombrado, también, la siguiente junta escrutadora, señores Ismael Edwards Matte, Tadeo Mateluna, Abel Saavedra y Eduardo Zilleruelo.

Como ya se ha anunciado, hoy celebrarán una reunión preparatoria los convencionales nacionalistas.

COMITE CENTRAL UNIONISTA

Ayer en la tarde se reunió el Comité Central de la Unión Liberal en el Club Liberal Democrático.

Se ocupó detenidamente de la Convención Presidencial y de la situación política.

JUNTA EJECUTIVA DEL PARTIDO NACIONAL

En la tarde de ayer se reunió el Comité Ejecutivo del Partido Nacional con el objeto de ocuparse de la actitud de esta entidad política en la Convención de hoy.

LOS DIPUTADOS LIBERALES

A las 9 y media P. M. de ayer se efectuó una reunión privada a la cual asistieron los diputados liberales unionistas.

Se deliberó largamente sobre la situación política.

CONVENCIONALES DE LA ALIANZA LIBERAL QUE SE DECLARAN DESLIGADOS DE COMPROMISO

Se nos remite la siguiente declaración:

Los infrascritos declaramos en nuestro nombre y de acuerdo con otros amigos ausentes que no nos consideramos ligados por el resultado de la Convención celebrada el 25 del corriente:

Primero. —Porque se han cometido numerosas irregularidades, suponiendo calidades que no tienen a algunas personas que acudían a inscribirse.

Segundo.—Porque se suplantó la persona de algunos convencionales, dándoles tarjetas a otras que se prestaban a votar por ellos.

Tercero.—Porque se modificaron las bases en forma que facilitó la ejecución de estas irregularidades y se hizo la publicación de la lista de convencionales cuando ya no era tiempo de repararlas ni aún de conocerlas.

Cuarto.—Porque de esta manera se alteró el resultado de la Convención, asegurándose así la proclamación de un candidato a cuyo favor se cometieron esas incorrecciones.

Quinto.—Porque nuestro silencio nos haría aparecer aprobando estos fraudes o ligados a ellos y esto lo rechazamos en nuestro propio nombre y como miembros de un partido serio.

Agregamos a esta acta una nota de los fraudes que uno u otro de los firmantes podemos reconocer. Estamos convencidos de que hay muchos otros; e invitamos a los dirigentes de nuestros partidos y a los propios convencionales a que hagan un esclarecimiento que resguarde la pureza de los actos políticos.

Santiago, 27 de Abril de 1920. —**Carlos Mohr**, ex-diputado radical de Osorno. — **Alberto Haverbeck**, presidente de la Asamblea Liberal de Valdivia. — **Antonio H. Córdova**, presidente de la Asamblea Radical de Valdivia. — **Adolfo Oettinger**, Primer Alcalde de Valdivia. — **Enrique Hevia**, abogado y presidente de la Junta de Mayores Contribuyentes de Valdivia. — **Gustavo Prochelle**, mayor contribuyente de Valdivia. — **Gustavo Exss**, Primer Alcalde y mayor contribuyente de San José. — **Sandalio Vásquez**, mayor contribuyente de La Unión.

NOTA.—La necesidad de recopilar antecedentes y de confirmar algunas informaciones, ha retardado la publicación de la presente acta, y aunque este trabajo no está terminado por las dificultades con que se tropieza para hacerlo, hemos querido que ella aparezca antes de celebrarse la Convención Unionista, a fin de que no se dé a nuestra protesta el carácter de adhesión a otra candidatura.—Vale.

INSCRIPCIONES FRAUDULENTAS

Gonzalo Bañados, delegado de la Asamblea Demócrata de Arica. Esta agrupación no existe, pues hay un acuerdo del Directorio General del Partido Demócrata, de no admitir agrupaciones del Partido en Tcna y Magallanes, por no tener derechos políticos estos territorios.

Eleuterio Gárate, se inscribió como presidente de la Sociedad Internacional de Artesanos de Iquique. El presidente es don Francisco Pallares.

José Garrido, se inscribió como Director de "El Luchador", de Pisagua. No lo es.

Pedro Seguel, se inscribió como Alcalde de Iquique. El Primer Alcalde es don Miguel Vera, quien está inscrito.

Juan Alfredo Armando, se inscribió como mayor contribuyente. Es el Administrador de el Mercado de Iquique.

Rodimiro Pizarro, se inscribió como presidente del Club de Tiro al Blanco de Iquique. No cumple con las bases por no ser sociedad obrera con personalidad jurídica. El presidente es don Armando Silva.

Horacio Jofré, se inscribió como presidente de la Sociedad Unión Fraternal, de Iquique, la que no tiene personalidad jurídica.

Juan Antonio Mondaca y Federico Alfonso, inscritos como presidentes de la Asamblea Radical de Ovalle, siendo que sólo ha podido inscribirse una persona.

Filemón Díaz, se inscribió como presidente de la Sociedad Unión Obrera de Vallenar, la que no tiene personalidad jurídica.

Pedro Aránguiz, se inscribió como mayor contribuyente de Petorca. No lo es.

Oscar Peralta, se inscribió como delegado al Directorio General de la Asamblea Liberal de Petorca. Esta Asamblea tiene sólo tres meses de existencia y fué designado delegado con la concurrencia de sólo siete asambleístas, siendo que las bases de la Convención exigen a las Asambleas más de un año de existencia.

Armando Salinas Reyes, se inscribió como delegado de la Asamblea Radical de Petorca, que sólo celebró su primera sesión de constitución el último Domingo de Febrero y, por consiguiente, no tiene un año de existencia.

Alberto Martínez Rodríguez, se inscribió como regidor demócrata de la Comuna de Los Vilos (Departamento de Petorca). Es regidor liberal.

Eulogio Guzmán, se inscribió como mayor contribuyente. No lo es.

José Gallardo, se inscribió como director de "El Trabajo", de Petorca, diario que terminó de publicarse en Setiembre de 1918.

Roberto Ochoa, se inscribió como presidente de la Sociedad Instrucción de Viña del Mar, la que no tiene personalidad jurídica.

Víctor Tolosa, se inscribió como presidente de la Sociedad Farmacia de Valparaíso. No tiene personalidad jurídica ni título para inscribirse.

Juan de la C. Matus, se inscribió como presidente del Centro Social Obrero, de Valparaíso. No tiene personalidad jurídica ni título para inscribirse.

David Salas, se inscribió como Director del diario "La Antorcha", de Quillota, diario que no tiene un año de existencia, pues se fundó el 22 de Febrero del año en curso.

Salvador Rojas, se inscribió como Director del diario "La Alianza Liberal", de Limache, fundado el 30 de Abril de 1919 y sin tener, por consiguiente, más de un año de existencia en la fecha de la Convención. Dejó de inscribirse en la Biblioteca Nacional el 6 de Marzo último.

Vicente Cubillos, se inscribió como Director-propietario de "El Tesoro", de Valparaíso, que no existe.

Pantaleón Henríquez, se inscribió como presidente de la Sociedad de Cigarreros de Viña del Mar, la que no tiene personalidad jurídica.

Braulio Sutil, se inscribió como delegado de la Agrupación Demócrata de Yumbel, agrupación que no figura en los registros del Partido Demócrata. Además, Sutil fué expulsado del Partido por acuerdo tomado en 1915 por el Directorio General, y se encuentra procesado y declarado reo en el Primer Juzgado del Crimen de Santiago.

Inocencio Bizama, se inscribió como presidente de la Sociedad Maestranza del Ejército, la que no tiene personalidad jurídica.

Enrique Pino, se inscribió como presidente de la Sociedad Obrera, de Melipilla, la que no tiene personalidad jurídica.

Ricardo Piwonka Gilabert, se inscribió como mayor constribuyente de Peña Blanca. No es mayor contribuyente.

Héctor Puebla, se inscribió como presidente de la Sociedad Federación de Profesores de Santiago. No es sociedad obrera ni tiene personalidad jurídica.

Domingo González, se inscribió como presidente de la Sociedad de Gasfiters de Santiago. No tiene personalidad jurídica.

Manuel Pacheco, se inscribió como mayor contribuyente de Puente Alto, sin serlo.

Heriberto López, se inscribió como propietario de "El Orden", de Santiago, publicación que no existe.

Manuel Prieto, se inscribió como Director de "El Heraldo", de Buin, que actualmente no existe.

René Hurtado Borne, se inscribió como Director de "El Mundo Teatral" y no ha podido hacerlo, porque, en conformidad a un acuerdo del Comité de la Convención, los Directores de revistas quedaron excluídos.

Carlos S. Pórter, se le inscribió sin que lo solicitara, y sin estar comprendido en las categorías fijadas en las bases.

Luis Castillo, se inscribió como regidor demócrata de Maipú. En esta Comuna no existe ningún regidor de este nombre.

Tomás Ordenes, se inscribió como Director del periódico "La Unión Social", de Santiago, órgano de los comerciantes en licores. Hace mucho tiempo que este periódico dejó de publicarse.

Tomás Pelissier, votó sin haber estado inscrito, bajo el número 151 de la mesa N.o 4. Según la lista de los registros, publicada en los diarios, este número corresponde a don Samuel Ortiz.

Donato Aránguiz, se inscribió como presidente de la Agrupación Demócrata de Santa Cruz, Agrupación que no figura en los Registros dados por el Partido Demócrata.

Luis A. Larenas, se inscribió como presidente de la "Sociedad Obrera de Talca", la que no tiene personalidad jurídica.

Ernesto Vargas, se inscribió como regidor demócrata de Panimávida. Pertenece al Partido Liberal.

Manuel Sepúlveda Parra, se inscribió como presidente de la Sociedad "La Aurora" de Linares, la que no tiene personalidad jurídica.

Ramón Troncoso, se inscribió como presidente de Sociedad Obrera y es presidente de la Sociedad Empleados de Comercio. Estas Sociedades no están incluídas en las bases de la Convención.

Luis A. Rayo, se inscribió como Director de "El Polo" de Cauquenes. Este diario no cumple con las bases, pues, su publicación estuvo interrumpida por cinco años. Reapareció una vez el 18 de Septiembre de 1919 y no se ha seguido publicando.

Pedro 2.o Vásquez, se inscribió como delegado de la "Sociedad de Construcción Naval". No tiene personalidad jurídica ni es Sociedad de Fomento, ni Obrera.

José Bravo, se inscribió como delegado de la Asamblea Liberal de Constitución. El delegado era don Luis Sota y el presidente es don Juvenal Letelier, cuya inscripción no se aceptó.

José del Tránsito Vásquez, se inscribió como presidente de la Agrupación Democrática de Chillán, siendo que el presidente de la Agrupación es don Abraham Vera, quien asistió a la Convención.

Emilio Valdés, se inscribió como presidente de la "Sociedad de Albañiles de Chillán", Sociedad que se disolvió hace como tres años.

Manuel Castro, se inscribió como presidente de la Sociedad "Artes Gráficas" de Chillán, Sociedad disuelta hace tiempo.

Serafín Soto, se inscribió como presidente de la "Sociedad Unión o Filarmónica" de Chillán, imaginada hace poco tiempo y sin personalidad jurídica.

Ramón Mendoza, se inscribió como presidente de "Sociedad Obrera" y sólo es secretario del Consejo Federal N.o 2. Estos Consejos no están comprendidos en las bases de la Convención.

Mac Kinley Vargas, joven-alumno del Liceo de Chillán, que figura como mayor contribuyente. El mayor contribuyente es su padre, que no concurrió a la Convención.

Pedro María Alarcón y Moisés Aravena, se inscribieron como Director del diario "La Vanguardia" de San Carlos, no pudiendo inscribirse más que uno.

Sertorio Yáñez de la Peña, presidente de una Sociedad Obrera de San Carlos que dejó de existir hace algún tiempo.

Eudocio Uribe, procesado y encargado reo por doble asesinato. No tenía derecho a inscribirse.

Nemesio 2.o Olave, se inscribió como Director de "La Idea" de Chillán, periódico que no existe actualmente.

Temístocles Carrillo Jorquera, inscrito como Director del periódico "La Alianza Liberal" de Parral. No es Director ni tiene cargo alguno en el diario. Pagó voluntariamente la patente y se presentó a inscribirse con el certificado, habiendo sido desautorizado por uno de los propietarios del diario, don Pedro María Pereira, que era convencional. Los dos votaron.

Manuel Cáceres, se inscribió como presidente de la "Sociedad Obrera Tucapel" de Cañete, la que no tiene personalidad jurídica.

Germán Mahuzier M., se inscribió como delegado de la Agrupación Demócrata de Puchacay, la que no figura en los Registros del Partido.

Pedro Narváez, se inscribió como Director de "El Industrial" de Mulchén, periódico que no se publica. Según consta del certifiado de la Biblioteca Nacional, nunca se ha recibido allí.

Víctor Parra, se inscribió como Director de "La Causa" de Nacimiento, periódico que no se publica. Se fundó el 25 de Febrero de 1906 y desde el 28 de Febrero de 1915 no se recibe en la Biblioteca Nacional.

Humberto Andwanter, se inscribió como industrial de Mulchén sin serlo. Es estudiante de Ingeniería en Santiago.

Nicanor Villarroel, se inscribió como presidente de la "Sociedad de Veteranos del 79", de Temuco, la que no tiene personalidad jurídica ni es Sociedad Obrera.

Ismael Rivas Sepúlveda, se inscribió como presidente de Sociedad Obrera. Es presidente de una Sociedad de Abstinencia que hace tres años dejó de existir.

Manuel Espinoza y Aníbal Morales, se inscribieron ambos como presidentes de Agrupaciones Demócratas de Temuco, siendo que existe sólo una.

Francisco Pinto, se inscribió como Director de "El Tribunal de Comercio" de Valparaíso. Se protestó de esta inscripción y apareció después inscrito como Director de "La Democracia" de Lautaro.

Eliodoro Vargas O., se inscribió como presidente de la "Sociedad Educacional Escuela Nocturna "Guillermo Eyzaguirre. El presidente es don José Nieves Ocampo.

Alfredo Schuster, inscrito como dueño de casa comercial de Valdivia. Es uno de los administradores de un Hotel perteneciente a la sucesión de su padre, don Alfredo Schuster.

Alejandro Rosas y Luciano Díaz, se inscribieron como presidentes de la "Sociedad de Carpinteros de Valdivia", la que no tiene personalidad jurídica.

Miguel González, se inscribió como presidente de la "Sociedad Tipógrafos de Valdivia", la que no tiene personalidad jurídica.

Gregorio Casas, se inscribió como presidente de la "Sociedad Manuel Rodríguez" de Osorno, la que no tiene personalidad jurídica.

David Prusing, se inscribió como presidente de la "Sociedad de Carreteleros de Osorno", la que no tiene personalidad jurídica.

Florentino Valdebenito, se inscribió como presidente de la "Sociedad de Artesanos de Puertos Montt", la que no tiene personalidad jurídica.

José del C. Velásquez, se había inscrito como presidente de una falsa Agrupación Demócrata de Calbuco. El verdadero presidente es el señor Olegario Mancilla, según certificado del secretario general del Partido Demócrata.

Carlos Ríos, se inscribió como presidente de la Agrupación Demócrata de Ancud. El presidente de esta Agrupación es don Juan Cárcamo Díaz, según consta del certificado del secretario general del Partido Demócrata.

Nicanor Molinare, inscrito como teniente-coronel retirado. No lo es y sólo perteneció a las guardias movilizadas.

Alejandro Bisquertt, se inscribió como mayor contribuyente de Rengo, sin serlo.

Domingo Rivera Parga, se inscribió como abogado liberal de Temuco. Es radical. Fué secretario de la Asamblea Radical.

Personas a cuyo nombre se votó y que no concurrieron a la Convención

Juan Vera. — Primer Alcalde de Quellón. No vino a la Convención, y aparece votando.

Calixto Paulo. — Conocido mayor contribuyente de Yungay. A su nombre se presentó un individuo, y habiéndosele exigido la comprobación de su identidad, exhibió la tarjeta de convencional, declarando que se le había entregado mediante una orden firmada "Gandulfo". El señor Paulo no vino a la Convención por encontrarse enfermo.

Santiago Díaz Cárdenas. — Vecino de Chillán. Figura como mayor contribuyente, sin serlo, y votó, no obstante de encontrarse gravemente enfermo en Chillán.

Hubo un convencional que, al firmar el Acta, se olvidó del apellido de la persona a cuyo nombre votaba, y escribió sólo el nombre, aceptándosele su voto, no obstante de haber protestado alguno de los presentes.

Se vió notoriamente que muchas otras personas no correspondían a aquellas de las cuales exhibían las tarjetas, y algunos convencionales constataron la presencia en la Convención de albañiles, carpinteros, chauffeurs, inscritos como industriales con patente de primera clase.

Radicales cuya inscripción se negó sin motivo justificado

Manuel Chamorro. — Director del periódico radical "El Deber", que se publica en Constitución desde hace nueve años. No se le inscribió, a pesar de haber presentado una protesta de don Alfredo Rodríguez Mac-Iver, presidente de la Asamblea Radical de ese departamento.

Alberto Fleita. — Director de "La Aurora", el diario más antiguo de Los Andes.

José Alberto Ramírez. — Delegado provincial de las Asambleas Radicales de Valdivia.

Rafael Benavente. — Mayor contribuyente de Cauquenes.

Arturo Lagos. — Primer Alcalde de San Nicolás.

Personas del Partido Liberal cuya inscripción no se verificó, no obstante haberse pedido y haberse ampliado las bases para llenar la cuota de este Partido

Ricardo Siegle, Primer Alcalde de La Unión.

Arturo Rodríguez. — Mayor contribuyente de Chillán.

Efraín Jaque. — Mayor contribuyente de Chillán.

Enrique Werckmeister. — Dueño de industria que paga patente de primera clase en Valdivia.

Juvenal Letelier. — Presidente de la Asamblea de Constitución.

Nicanor Caballero. — Profesional y delegado de la Asamblea de Constitución.

Eduardo Morel S. — Primer Alcalde de Molina y mayor contribuyente.

Lorenzo Rivas H. — Mayor contribuyente de Cautín y Valdivia.

José Santos Rivera. — Mayor contribuyente de Ñuble.

A numerosas personas se les negó su tarjeta, no obstante de estar inscritas, impidiéndoseles así votar en la Convención.

Hay muchas personas inscritas como regidores demócratas, siendo liberales o radicales. A muchas más se les cambió su filiación política para inscribirlas fuera de la cuota asignada a cada Partido.

Un estudio de los registros, que no hemos podido hacer, comprobaría muchos otros fraudes de que tenemos noticia, especialmente en las categorías de representantes de sociedades obreras, de propietarios o directores de periódicos y de municipales demócratas.

CRIADERO DE ARBOLES SANTA INES (NOS)
Está abierto el Registro de Pedidos

LA ASAMBLEA DEMOCRATA DE HOY

La Agrupacón Demócrata de Santiago, ha invitado a todos sus correligionarios a la Asamblea que se efectuará hoy a las 10 A. M., en el Teatro Politeama, con el objeto de proclamar candidato a la Presidencia de la República al señor Arturo Alessandri.

Las comunas urbanas y rurales concurrirán con sus respectivos estandartes.

Hablarán los señores Zenón Torrealba, senador por Santiago; Juan B. Martínez, diputado, y otros conocidos oradores.

LA CONFERENCIA OBRERA DE AYER

Como estaba anunciado, ayer en la noche, el señor don Arturo Alessandri dió una conferencia sobre los problemas sociales, en el local de la Federación Obrera, a invitación del Consejo Ferroviario N.o 1.

El señor Alessandri llegó acompañado de una comisión de obreros y se le abrió calle desde la vereda, en medio de grandes ovaciones.

El Teatro de la Federación estaba ocupado por una gran concurrencia.

En el proscenio tomaron colocación el señor Alessandri, diputado señor Torreblanca, Juan Araya Escón, secretario general del Consejo Ferroviario; Manuel A. Concha, po-secretario del mismo Consejo; Juan B. Lorca, tesorero; Juan Arriagada, y los directores señores Carlos Yáñez, José Gacitúa, Juan B. González y Juan B. Loyola.

Se inició el programa con un número de declamación, a cargo del señor Netacio Fernández y varios números de música por la Estudiantina Esmeralda.

A continuación presentó al conferencista el secretario general del Consejo, señor Concha, en un elocuente discurso.

El señor Alessandri, en su conferencia se refirió a tópicos interesantes de la situación obrera, recordó que en su vida siempre había sido el defensor del proletariado, desde sus años de estudiante.

Finalmente, habló sobre la conveniencia de establecer el Ministerio de Trabajo y Previsión Social, cuya existencia prestaría grandes beneficios.

El conferencista fué calurosamente aplaudido por los asistentes.

SECRETARIA DE LA ALIANZA LIBERAL

El candidato de la Alianza, señor Arturo Alessandri, ha abierto la secretaría para los trabajos electorales en la calle Bandera esquina de Santo Domingo.

MANIFESTACION ESTUDIANTIL

Con motivo de la presencia en Santiago de varios consocios vecinos de Tarapacá, y con el objeto de manifestar al senador de esa provincia, señor Arturo Alessandri y a dichos vecinos sus simpatías, el Centro de Estudiantes de Tarapacá dará en su hogar, calle Santa Rosa N.o 420, una simpática manifestación, hoy a las 4.30 P. M.

Por la presente, se nos encarga invitar a todos los estudiantes de dicha provincia.

DIRECTORIO GENERAL DEL PARTIDO LIBERAL

El Martes próximo, a las 6.30 P. M., celebrará sesión el Directorio General del Partido Liberal, para tratar de la actitud asumida por la Asamblea Liberal de Valparaíso y de la formación de una Asamblea Liberal en Santiago.

LOS CONVENCIONALES LIBERALES

Se ha citado a los convencionales liberales unionistas a una reunión preparatoria que tendrá lugar hoy, a las 9.30 A. M., en el Salón de Honor del Congreso.

LOS CONVENCIONALES LIBERALES DEMOCRATICOS

A las 9.30 de la mañana de hoy se reunirán en el Club Balmaceda, los convencionales del Partido Liberal Democrático.

LOS CONVENCIONALES NACIONALES

Para hoy, a las 9 de la mañana, están citados los convencionales del Partido Nacional, a una reunión que tendrá lugar en la Sala de Sesiones del H. Senado.

Se recomienda la asistencia, pues se tratará de asuntos de importancia que se refieren a la actitud que debe asumir el Partido en las votaciones de la Convención.

LOS CONVENCIONALES NACIONALISTAS

El presidente del Partido Nacionalista, señor Guillermo Subercaseaux, ofrecerá hoy un banquete a los convencionales de esta entidad política en el Restaurant de la Quinta Normal a las 12 M

CONVENCIONALES DE LA UNION LIBERAL

Se ruega a los miembros de las mesas receptoras que, concurran a las dos de la tarde en punto al Salón de Honor del Congreso, a fin de cooperar a la oportuna e inmediata constitución de las referidas mesas.

Los siguientes convencionales no habían retirado ayer sus tarjetas: Aníbal Rodríguez, Felipe Casas Espínola, Wenceslao Real, Arturo Prat, Alberto Acuña, Carlos Rodríguez Oyarzún, Enrique Salvador Sanfuentes, Víctor Donoso, Víctor Gutiérrez Ahumada, Alejandro Herquíñigo, Joaquín Poblete, Octavio Mujica Valenzuela, Salvador Izquierdo S., Manuel Gregorio Rodríguez, Juan de Dios León, Leopoldo Goycolea, Jorge Echeverría Vigil, Gonzalo Mendoza, Alberto Mackenna, Arturo del Río, Eduardo Valdivieso Valdés, Antonio Espinosa Briceño, Agustín Lazcano Echaurren, Ignacio Cardemil Reyes, Ramón Puelma B., David Toro Melo, Fidel Urrutia M., Juan Errázuriz Echazarreta, Luis Charme, Roberto F. Délano, Miguel Morel Cotapos,
Carlos García, Roberto Pretot Fre
Ernesto Cuevas, Oscar Greve, Da
niel Bernales L., Neri Bernal, Ma
nuel A. Rojas Navarrete, Pedro
Opazo Letelier, Roberto Sim
Enrique Concha y Toro, Manuel Iba
rra, José María Fernández del C.
Pedro Fernández Jara, Artemio
Aguirre P., José Domingo Herrera
Pedro E. Moller Serrano, Alfredo Sa
lar Vicuña, Carlos Budge, Carlos
Valdés B., Carlos Barruel, Alca
zor Ureta C., Julio Santa María C.
Pedro Santibáñez G., José María
Pozo, Francisco Pinochet, Dr. J.
Valenzuela Silva, Benjamín Ortú
Bulnes, Juan Emilio Corvalán, Au
gusto Orrego Luco, Luis Devo
Marcial Zegers, Manuel Aspillaga
Valenzuela, Rodolfo Silva Z., Manuel
García Ibáñez, Alejandro Larraín
Salvador Baltra, Ramón García Gar
cés, Alberto Echaurren Orrego, Luis
R. Valdivia, Domingo Alempart
Joaquín Molina, Mauricio Lagos, F.
Abdón García Pastoll, Francisco Vi
llagrán, Luis Guevara, Estanislao
Pérez, Francisco Ignacio Rojas
Oresto Robson, Jorge A. Guerra
Juan Nepomuceno Rojas, Rafael
Luis Díaz Lira, Hernán Errázuriz
L., Antonio Rodríguez, Enrique Gre
Rodríguez, José María Furniel, To
más Eastman, Alberto Alibaud, En
rique Gana, Juan de Dios Pozo, Cus
todio Vargas Clark, Octavio Pérez
del Río, Jorge Fohl Montt, Enrique
Núñez, Francisco de la Fuente A.
Alfredo García Gana, José Luis Cas
tro, Juan Andueza, Enrique Espino
za, Juan Gaete Cuadra, Alamiro Sa
linas, R. Arturo Zavala, Enrique
Vergara Barros, Víctor Alamos Las
taño, Luis A. Cortés, Raimundo
Puelma, Alberto Blanco, José Brito
Alberto Vergara, Jorge Santa María
Cerveró, Juan José Barraza,
Adrián Arriazola, Aurelio Acuña, Mi
guel Cuevas, Diego Sutil P., Larra
[illegible] José del F. Contreras
José Vásquez G., Sipión Borgoño E.
Daniel Navarro C., Claudio Bettel
Ramón Santos, Alfredo de la Puente
A. Riveros V., José Miguel Vergara
Aurelio Valdés, Fidel Angulo, Enri
que Alba, Eliserio Quiroga, Domin
go Gómez, Raimundo Larrañaga, Au
gusto Ossa F., Enrique María S.
José M. Pomar, Federico Tagle C.
Enrique Concha C., Héctor Mujica
Ernesto Vergara L., Wenceslao Pa
cerra, Emilio Delgado, Luis Larraín
M., Ricardo González H., Tristán
Jara L., Dr. Gustavo Robles, Luis
G. Bravo S., Carlos Casanello, Her
mógenes Toro Marín, Luis Ross
Reinaldo Calderón A., Carlos Soffia
Luis Guevara C., Luis A. Martí
nez R., Luis Hirlart, Bonifacio La
gos, Delfín Pantoja M., Carlos Bra
vo Luco, Francisco Schleyer, Gui
llermo Arriagada, Luis Antonio
Arias, Julio Hevia Labbé, José An
tonio Valdés, Ricardo Varela M.
Abel Rodríguez R., Luis Lavín Val
dés, Enrique Urrutia L., Osvaldo
Urrutia L., Nemecio Palacios G., Pa
blo A. Herrera, Macario Urzúa, Juan
A. Urra, Benjamín Barahona, Alca
zor Castro Alvarez, Antonio Mane
lla, Enrique Valenzuela V., Melitón
Cifuentes Solar, Yerdecides Hart
José Raurich, Alberto Méndez Ca
rrasco, Luis E. González A., Jorge
2.o Ditzel, Arturo Herrera, Amador
Freire Valdés, Diego Rojo, Juan
Magalhaes, José Manuel Estay C.
Eduardo T. Acevedo, Carlos Zañar
tu F., Agustín Larraguibel S., Juan
Ramón Espinosa, Timanto Espinoza
Juan Amador Cáceres, Jorge Fede
rico Corail, Pedro Gallardo, Saba
Moreno, Luis Pinto Rodríguez, Ismael
Montt, Martiniano Correa, Pedro
Cabrera, Humberto L. Rojas, Ino
cencio García, Santos Ruiz, Alfredo
Soto, Luis Rivadeneira, Ramón O
cereu, Maximiliano Jiménez, Pedro
A. Silva, Carlos Agüero Vio, Luis
García D., Eduardo Salgado V., Car
los Ferrada L., Pedro Verdugo C.
Arturo Mancilla, Luis Fuenzalida
Caupolicán Merino, Nicanor Martí
nez, Oscar Santander, Felipe Alcé
ca, Osvaldo Jiménez, José Galo
Froilán Pérez Valenzuela, Domingo
de la Sotta, Luis A. Santa Ana, Jo
sé Rivera, Juan D. de Montenegro
Guillermo Azócar, Luis Bañados
José Manuel Errázuriz, Carlos Be
deu A., Ernesto Iturrieta, Alfredo
Hucke, Alfredo Mattey, Víctor Gros
si, Miguel Manríquez, Germán Ca
sio, Carlos A. Grossi, David Gan
día, Julio Soffia, Luis V. Montt, Fer
nando Aguayo, Aurelio Donoso, Teo
doro Uthemann, Teodoro Martínez
Ricardo S. Troncoso, Carlos Carde
mil, Roberto Bravo Silva, Florentino
Arancibia, Manuel Ossa, Luis Cerda
Rafael Ramírez, Adolfo Niño, Ra
món Alvarez, Guillermo Palacios
Luis Popelaire M. de la P., José
Manuel Villela, Carlos Nieto, Luis
Echenique Z., Alfredo Valderrama
Luis Ramírez Calvo, Alfredo Ma
caró S., Atilio Gundián, Alberto La
garay, Ignacio Molina, Agustín Na
vajas, Clodomiro González Ve
Humberto Núñez Z., Ramón Es
bar, Agapito Jaramillo, Oscar Gon
zález R., Luis Alfredo Mateluna
Luis E. Price, Luis Escobar Fajar
do, Vicente Passi S., Juan Antonio
Orrego, Julio Zilleruelo, Arturo Pé
rez Riesco, Diego Echenique Z., Sal
vador Castañeda Ugarte, Rodolfo Va
lenzuela, Virgilio Figueroa, Balbi
Garrido, José Nicanor López, Ro
berto Marshall, Luis A. Oyarzún
Arturo Sepúlveda.

RADICALES DE VALPARAISO

El presidente de la Asamblea Radical Doctrinaria de Valparaíso, nos trajo ayer, personalmente, la siguiente declaración, a propósito de la que ayer hizo en este mismo diario el señor Arturo Hugo, delegado de las asambleas radicales de Valparaíso, ante la Junta Central Radical de Santiago:

"Jamás he asegurado, en público ni en privado, ser presidente de la Asamblea Radical a que maliciosamente se refiere el señor Arturo Hugo, puesto que él mismo en su declaración hecha ante la Asamblea de Santiago, aludió a la "nueva asamblea radical de Valparaíso", a la que pretendió herir haciéndole la ofensa gratuita de decir que estaba constituída sólo por seis u ocho miembros que obedecían, según él, a influencias extrañas al Partido, afirmación apasionada y temeraria que sólo podía hacerla una persona como el señor Hugo, a quien tienen desautorizado todas las asambleas radicales de la provincia de Valparaíso y que fué contestada con el telegrama de protesta que el público conoce, suscripto por cerca de sete[illegible] firmas de altivos radicales porteños. De esa nueva Asamblea Radical es de la que tengo el honor de ser presidente y su nombre es "Asamblea Radical Doctrinaria de Valparaíso", único usado en todas nuestras comunicaciones, precisamente para que no se nos confunda con la vieja Asamblea Radical de Valparaíso, devorada hoy por el funesto personalismo que ha alejado de su seno a la inmensa mayoría de los elementos sanos que en otros tiempos figuraron en sus filas. De esto aserto respondo el hecho de que en los nuevos registros de esa asamblea, apenas ha sido posible re

TERMAS DE PANIMAVIDA
Sigue con todo entusiasmo la temporada. Tiempo espléndido. Clima inmejorable. Concurrencia selecta. Tren diario, a excepción de los Domingos. Departamentos y piezas a su
Concesionario: VIRGILIO LAZZARI F.

LANA BLANCA
ESPECIAL PARA COLCHONES
PASSALACQUA Co.
SANTIAGO Y VALPARAISO

unas cuatrocientas firmas, no obstante los llamamientos hechos a los correligionarios para que se inscribieran en ellos.

"En la nueva Asamblea Radical figuran ya, a pesar de estar constituída desde hace menos de un mes, alrededor de cien de esas cuatrocientas personas firmantes de los registros de la antigua Asamblea. Casi todos los miembros del "Centro de la Juventud Radical de Valparaíso" y del "Centro de Propaganda Radical de la 3.a Comuna" a parte de muchos otros elementos radicales que forman un total de correligionarios dentro de la nueva Asamblea, sino igual, superior al de la antigua.

"Por lo demás, puedo manifestarle al señor Hugo que aunque no he tenido el honor de ser presidente de esta última colectividad, fuí, sin embargo, su primer vice-presidente en los buenos tiempos en que no tenía esa colectividad al señor Hugo como delegado de la Junta Central de Santiago.

"Respecto del cargo hecho por el señor Hugo, de ser yo amigo íntimo y **dependiente** del senador por Valparaíso, don Guillermo Rivera, sólo puedo decir que lo primero es verdad, y a mucho honor y satisfacción, y que, en cuanto a lo segundo, no lo comprendo, pues, ignoro si el señor Hugo acostumbra "personalmente" sentirse **subordinado** de las personas de situación con quienes pueda cultivar amistad.

"Los párrafos publicados hoy día, de una carta del presidente del Partido Radical señor don Enrique Mac-Iver, declarando inexistente la denominada Alianza Liberal y pidiéndo a un gran ciudadano que encabece "el movimiento de salvación nacional" representado por todas las fuerzas morales y sociales que deben salvar a este país" demuestran al señor Hugo y a todos los que como él piensan dentro del Partido que la Asamblea Radical Doctrinaria de Valparaíso" sigue, justamente, al línea de salvación indicada por el señor Mac-Iver, y se opone a aquella en que, bajo el falso nombre de Alianza Liberal, triunfan, según la candente frase del mismo ilustre jefe del Partido **"el alabo las bajas pasiones, la ambición y la mentira".—José D. Vásquez R.**, Presidente de la Asamblea Radical Doctrinaria de Valparaíso.

PARTIDO RADICAL

CENTRO DE PROPAGANDA RADICAL.—En sesión del 29 de Abril, este Centro acordó citar a sesión extraordinaria para el Martes 4 de Mayo, a las 9.30 P. M., en el Club Radical, Ahumada 242.

Se invita a esta sesión a todas las personas domiciliadas en la 7.a Comuna que simpaticen con la campaña presidencial en que está empeñado el Partido Radical.

Por haber asuntos de importancia que tratar, se encarece la asistencia de todos los socios y especialmente de los señores Julio Gutiérrez y Carlos Rodríguez.

ASAMBLEA DE YUNGAY.— Hoy, a la hora y en el local de costumbre, corresponde a esta agrupación política celebrar sesión ordinaria.

Debiendo nombrarse un comité que se encargue de los trabajos del partido, se recomienda la asistencia.

PARTIDO DEMOCRATA

MANIFESTACION POLITICA. — El Comité de la 5.a y 6.a Comunas que había acordado llevar a cabo la manifestación a los señores Juan B. Martínez y Nicasio Retamales, pone en conocimiento de los adherentes que por inconvenientes insubsanables del señor Martínez, se ha visto obligado a postergar dicha fiesta para el próximo Domingo 9 del presente.

También se hace presente a los correligionarios que este Comité no tiene ninguna ingerencia o compromiso con los llamados Centros de Propaganda establecidos en ambas comunas.

CANDIDATURA JUAN B. MARTINEZ. — Hoy Domingo 2 de Mayo, tendrá lugar una reunión de los demócratas de Providencia, que simpatizan con la candidatura a diputado de don Juan B. Martínez, en casa de don Perfecto Robles, Avenida Antonio Varas 976, a las 3 de la tarde.

Se nos encarga citar a esta reunión al segundo Alcalde de Santiago, don Nicasio Retamales, y a los miembros del Comité Central.

COMITE PRO - CANDIDATURAS LUIS CORREA Y B. QUIROGA. — Mañana Lunes, a las 9 P. M., en Esmeralda 732, se reunirán en asamblea los adherentes a estos trabajos.

La conferencia anunciada en la 10.a Comuna, que dará el señor Correa, se efectuará el próximo Domingo 9, a las 3 P. M., en Nataniel 2024.

2.a COMUNA. — Hoy Domingo, a las 8 1|2 de la mañana, se reunirán los miembros de esta corporación comunal, para asistir con su estandarte a la proclamación del señor Arturo Alessandri como candidato a la Presidencia de la República.

Se invita a todos los que simpaticen con esta candidatura.

Local: San Pablo 1636.

7.a COMUNA MAESTRANZA. — Por acuerdo del Directorio Departamental, cítase a los correligionarios de esta comuna para hoy Domingo, a las 9 1|2 de la mañana, en el Teatro Politeama, a objeto de asistir a la proclamación del candidato a la Presidencia de la República, que hará el Partido.

COMITE 10.a COMUNA.— Candidaturas Martínez-Retamales. — En sesión celebrada por este Comité, se aprobaron los siguientes acuerdos:

1.o Asistir el Lunes próximo a una reunión en la Vanguardia, a las 8.30 P. M. Asistencia obligada.

2.o Asistir a la proclamación del señor Arturo Alessandri como candidato a la Presidencia de la República el Domingo próximo, a las 9.30 A. M. en el Teatro Politeama.

3.o Aceptar y asistir en masa a la invitación de los correligionarios de Providencia para la reunión que llevarán a efecto en Avenida Antonio Varas 976, el Domingo 2 del presente, a las 3 P. M.

4.o Sesionar el Martes próximo a la hora de costumbre.

CENTRO DE PROPAGANDA DEMOCRATA DE LA 5.o y 6.a COMUNAS. — Cítase a los miembros de este Centro político y a los adherentes a las candidaturas Martínez y Retamales, para hoy, a la 4 de la tarde, a una importante asamblea que tendrá lugar en Juárez 769.

CENTRO DEMOCRATA DEL SECTOR SANTA ELENA. — De orden del señor presidente, cítase para hoy Domingo 2 de Mayo, a las 8 y media de la mañana, en la secretaría del Centro, a todos los correligionarios del sector Santa Elena.

Esta citación es con el objeto de resolver un asunto de suma importancia para el Centro.

Una vez resuelto este punto, se levantará la sesión, con el objeto de dirigirse en masa al Teatro Politeama, para asistir a la proclamación que hará la Agrupación de Santiago de la candidatura presidencial del señor Arturo Alessandri.

AGRUPACION QUINTA NORMAL. —Debiendo tener lugar hoy, a las 10 de la mañana, la proclamación del candidato presidencial don Arturo Alessandri, en el Teatro Politeama, cítase a esta Agrupación para hoy, a las 9 1|2 A. M., en Plaza Argentina, Estación Central.

CENTRO DEMOCRATA DE LA COMUNA YUNGAY. — Por asuntos urgentes cítase al Directorio de este Centro para hoy a las 3 P. M.

CONTADOR
Con 12 años práctica, ofrécese a hacendados o casa comercial mayorista.
Avenida General Velásquez 291.

Compañía Chilena de Salitres
DIVIDENDO N.o 7
Desde el 12 de Mayo actual, esta Compañía pagará un dividendo provisorio de dos chelines por acción.
Los accionistas que deseen recibir el dividendo en letras a 90 días vista sobre Londres deberán avisarlo por escrito a la Gerencia antes del 6 del actual.
El pago se efectuará en las Oficinas de la Compañía, Blanco N.o 853, Valparaíso.
Queda cerrado el Registro de Transferencias desde el 7 hasta el 12 del presente inclusive.
EL SECRETARIO.
Valparaíso, 1.o de Mayo de 1920.

Hoy se iniciará en la Escuela de Baile del Profesor M. Aguilar, Egaña 570, entre San Isidro y Carmen, a dos cuadras de la Alameda, el
Curso de Baile Dominical
tan solicitado el año pasado por numerosas personas empleadas de comercio y de oficinas, el que me fué imposible acceder por motivo que todos los Domingos me trasladaba a la vecina ciudad de Melipilla, en donde tuve compromisos que atender durante la temporada de invierno.
Todas las personas, señoritas ó caballeros, ocupados en los días de semana, pueden aprovechar este curso y aprenderán los bailes modernos de salón, que están de moda.

CAMPO LIBRE

INSERCIONES

El dilema es: Tocornal o Alessandri

EL UNICO RESULTADO LOGICO DE LA CONVENCION UNIONISTA

Don Ismael Tocornal, senador de Ñuble, figura entre los más probables candidatos de la Unión Liberal a la Presidencia de la República.

En su larga y no interrumpida carrera política, el señor Tocornal, ha ocupado todos los cargos y recibido los honores máximos a que se puede aspirar en un país democrático: vice-Presidente de la República y Embajador Extraordinario ante el Gobierno de S. M. B., además de senador, diputado, Ministro en varias ocasiones y presidente de ambas Cámaras; a la plenitud de sus éxitos, todos bien ganados, sólo le falta terciarse la banda tricolor en el carácter de Presidente de la República.

Si como político, su acción ha sido intensa y fructífera y representa el tipo del mandatario moderno, con un concepción exacta de los problemas sociales y económicos, cuya solución encararía a la luz de las nuevas ideas y con la ecuanimidad que es la característica de su personalidad; no lo ha sido menos como hombre de iniciativas en el campo de la industria y de la agricultura; como viajero observador y estudioso; como filántropo; como consejero de instituciones; como guía moral y casi diríamos ejemplo de probidad de gentileza y caballerosidad.

Eso explica el inmenso ascendiente y el no discutido prestigio de que goza el señor Tocornal en todo el país, lo mismo entre las personas de gran situación que entre los humildes, entre los políticos, lo mismo que entre las personas que viven entregadas exclusivamente a la vida de la industria y de los negocios. Eso hace que, por su ecuanimidad, por su versación en asuntos de interés público, por su acendrado patriotismo, por el equilibrio de sus facultades y la bondad de su corazón, se piense en él como en la personalidad más adecuada para ocupar la Presidencia de la República, en momentos tan graves como los presentes. Y eso mismo le señala no sólo como el **mejor Presidente**, sino como el **candidato más apto**, para resolver favorablemente la disyuntiva que se ha creado a la Unión Liberal con la proclamación del candidato aliancista: necesitamos un hombre que, viable como candidato, asegure la victoria, cualesquiera que sean los elementos con que cuente el contendor. En efecto, se trata **ya del fin concreto de eliminar una candidatura determinada**, y si la Convención Liberal pierde de vista ese objetivo y mira sólo al propósito de elegir a un candidato por simpatía, sin consideración a la circunstancia fundamental que dejo señalada, no habrá quizá hecho otra cosa que mandar al sacrificio estéril, a la segura derrota, a alguno de los respetables caballeros que también figuran como candidatos en esa Convención.

Habiendo sido un magnífico Vicepresidente, pudiendo ser un gran Presidente, es don Ismael Tocornal—y esto tiene una importancia decisiva—el mejor candidato de la hora actual.

EL DILEMA ES IRREDUCTIBLE: TOCORNAL O ALESSANDRI. Y ante él difícilmente puede caber vacilación para **un convencional de la Unión Liberal.** No discutimos méritos ni afirmamos deméritos personales o políticos de ninguno de los otros candidatos cuyos nombres encuentran eco en la Convención que hoy se celebra, **SIMPLEMENTE SENTAMOS UN HECHO QUE ES FATAL E INELUDIBLE** y a cuyo afianzamiento lógico y matemático concurren una serie de factores que conoce cualquiera persona medianamente interiorizada en cuestiones políticas y electorales, y ese hecho, tenemos la obligación de repetirlo, consiste en que sólo don **Ismael Tocornal podrá medirse con probabilidades de éxito en la jornada de Junio con don Arturo Alessandri.**

No lo olvidemos.

Por lo demás, como muy bien dice la revista **La Unión Liberal** que debemos suponer órgano oficial de esa combinación política, "políticos de su pureza doctrinaria, de sus virtudes ciudadanas, de sus grandes merecimientos, constituyen una honra para el país y la mejor salvaguardia de los intereses públicos".

VERIDICO.

El mejor Presidente

DON LUIS BARROS BORGOÑO

Varios son los ciudadanos ilustres cuyos nombres se destacan como candidatos: todos ellos tienen títulos ciertos que justifican la adhesión de sus correligionarios y amigos.

Pero, a nuestro juicio, por sus antecedentes en la vida pública; por la inquebrantable solidez de sus principios políticos; por su dilatada y fecunda acción social; por su labor no menos fecunda y dilatada de profesor y de publicista; por sus brillantes y eficaces ejercicios ministeriales, de antigua y reciente fecha, la personalidad de **don Luis Barros Borgoño** se impone con relieve especial y ha llegado a ser la única capaz de contrarrestar con éxito el avance que, a favor del tiempo ganado y de la impresionabilidad de las multitudes, ha hecho el candidato de la Alianza Liberal.

Puede exhibir una hoja de servicios llena de merecimientos y oponerla orgullosamente frente a frente de la de su contendor.

Liberal, nunca tuvo un desfallecimiento ni una vacilación. Tampoco ha tenido, justo es reconocerlo, ocasionales e interesadas acometividades históricas contra el sentimiento religioso de nadie.

Abogado, honró el foro, pero también a la cátedra: fué hábil y limpio defensor en los Tribunales y hábil y entusiasta expositor de doctrinas jurídicas en la Universidad.

Hombre de letras, su bibliografía es extensa, y bastaría para dar lustre a su vida, si no hubiera en ésta tantos otros títulos para llenarla y abrillantarla.

Funcionario público, político, Ministro de Estado, hombre de sociedad, historiador, ¿qué actividad ha sido extraña a este chileno preclaro, que debería ser el candidato de los chilenos, si precediere a la designación de los candidatos, como parecería lógico, un estudio de los antecedentes verídicos, comprobados, documentados; y si no fuera tan frágil la memoria y tan ingrato el corazón de las generaciones?

La evolución natural de las ideas; el derrumbe interior de las antiguas combinaciones de partidos—Alianza y Coalición;—la necesidad de reajustar los mecanismos sueltos de nuestra política decadente; el peligro nacional que encarnaría el auge de ciertas concepciones que se proclaman ya sin embozo, como las más adecuadas para implantarlas en el país; los perfiles intelectuales, morales, y del hombre de acción, del señor Barros Borgoño; y la urgencia de elegir hoy no sólo el candidato más meritorio en sí, sino el más adecuado para alcanzar la victoria; todo éso hace creer, todo éso garantiza, que la Convención de la Unión Liberal, que está bien inspirada, que sabrá sobreponerse a los afectos personales, que quiere y debe triunfar el 25 de Junio, proclamará finalmente al eminente ciudadano cuyos rasgos principales hemos diseñado en estas líneas, como un homenaje a sus altos méritos y como un modesto y patriótico concurso allegado a la obra de salvación pública a que en el día de hoy se va a consagrar en la Convención de la Unión Liberal.

CIUDADANO.

El país ante todo

LA CONVENCION UNIONISTA DE HOY

Los partidos de la Unión Liberal representados por los convencionales de todas las provincias de Chile, elegirán esta tarde, al ciudadano que deba ser la clara interpretación de la opinión nacional, tan desorientada en los últimos acontecimientos políticos, y tan amenazada de descarriarse en el estrecho sendero de las ambiciones personales.

Atraviesa el país no sólo uno de los más graves momentos políticos de su vida independiente, sino que se encuentra ante una situación mundial deficilísima. Ambos problemas necesitan y exigen como futuro mandatario de Chile un hombre que no solamente pueda satisfacer las exigencias de tal o cual agrupación política en quien ésta haya depositado de antemano su confianza, sino que al mismo tiempo sea una inconfundible garantía para nuestros vecinos, los países suramericanos, y para todas las naciones en general.

De los varios y expectables candidatos cuyos nombres han corrido estos últimos días, es, fuera de duda, don LUIS BARROS BORGOÑO quien reune en sí las más amplias y seguras facilidades para triunfar; para ello bastará la comprobación de sus méritos y el simple conocimiento de sus inapreciables servicios prestados al país.

No se puede improvisar hombres de talento ni directores de naciones; no se puede creer que los convencionales, en cuyo voto está hoy entregado el honor político de Chile, vayan a elegir un Presidente de la República basados única y exclusivamente en la conveniencia particular que podría representarles el estrecho marco de tal o cual partido. Lo que se ventila no es el triunfo de un hombre o de una agrupación; lo que está en tela de juicio no son las facilidades que para un interés personal pueden encontrarse en tal o cual persona.

Miremos más alto, pensemos más hondo y hablemos más claro.

Es la suerte futura de Chile la que se va a jugar.

De los políticos que en nuestro ambiente figuran en primera fila desde hace años, es don LUIS BARROS BORGOÑO el que se destaca con relieves más acentuadas dentro y fuera de Chile. Ninguno de los hombres públicos de nuestro escenario puede presentar, dicho sea sin reticencias pero con mucha verdad, una hoja de servicios tan nutrida e interesante. Profesor universitario, magistrado, jurisconsulto, historiador y publicista; estadista, hombre de letras y eminente político internacional, su fuerte versación en materias tan difíciles y que exigen una preparación especial, y una dosis de talento a toda prueba, no igualadas entre nosotros, no puede ser negada ni discutida siquiera.

Sólo el hecho de recapacitar que como director de nuestras relaciones internacionales obtuvo el señor Barros Borgoño triunfos definitivos bastará para señalarlo como el candidato más propicio, ya que nuestra vieja cuestión del Norte necesita para ser solucionada, un hombre de su energía y de su talento.

El país no necesita ni exige en los actuales momentos promesas y discursos, sinó hechos y realidades. Se quiere ver dirigiendo la marcha de la Nación un ciudadano que presente en su haber una vida ejemplar de honradez y lealtad, un hombre de quien ninguna clase social pueda tener su vilipendio, sino muy al contrario, que espere de su gestión una mayor amplitud en el crédito internacional, que Chile goza en el exterior, unido al constante adelanto de nuestra raza.

No es un secreto para nadie que don Luis Barros Borgoño, en muchas ocasiones, ha sido la piedra de toque para unir tendencias y marcar rumbos a nuestra marcha política. Más de un Gobierno en el culminante momento de apuro, se vió obligado a solicitar su concurso con el fin de evitar al país horas de amarga desorientación y de negro pesimismo.

Los convencionales que tendrán esta tarde la suerte de Chile en sus manos, deben, por patriotismo, pensar serenamente a quien dan su voto. ¡No se trata de partidos ni de hombres, se trata de Chile! Haciendo examen de conciencia, y pesando en la balanza de nuestro buen nombre lo que conviene a la sociedad en que se desarrollan, deben trabajar unánimente por el interés de la Nación.

¡Antes que hombres y partidos, Chile! Y el convencimiento en la grandeza de nuestra patria sólo se obtendrá si pensamos que el día que corre y el objeto que nos mueve nada son comparados con el futuro que nos está reservado.

Una sola palabra, y una única consigna. El país ante todo.

X. Y.

Y pensar que este animalito antes de usar el
Específico Benguria
era tan calvo como yo!.....
Unico vendedor del específico boliviano para el cabello, "BENGURIA"
DOCTOR RAFAEL BENGURIA, Moneda 375
CASILLA No. 2426 :-: TELEFONO No. 882 :-: SANTIAGO

SOCIEDAD ANONIMA
Ferias y Bodegas de Valparaíso
CAPITAL $ 1.000,000
AV. ARGENTINA N.o 11
TELEFONOS: INGLES 267, BARON; NACIONAL 39 :-: CASILLA 1480
Dirección Telegráfica: "VALFERIAS"
Remate de frutos del país y mercaderías semanalmente, los días Miércoles
Avisamos a los agricultores y comerciantes que admitimos carga para la próxima
FERIA DEL MIERCOLES 5 DEL PRESENTE
Anticipamos dinero por frutos del país y mercaderías depositadas en nuestras bodegas para remate o consignación para venta en privado.
También recibimos carga a bodegaje y atendemos a su movilización en camiones propios.
La carga deberá dirigirse a Estación Barón y consignada a la Sociedad.
Los boletos de los Ferrocarriles a CASILLA 1480.
EL GERENTE.

Buenos Herreros
Cerrajeros.
Oficiales cerrajeros.
Niños aprendices.
NECESITAMOS
Robinovitch e Hijos
Sotomayor 347

Fundición San Pablo
Oficina de venta:
Galería Alessandri 7-A. — Teléfono 5119, Central
Talleres:
Blanco Encalada 3023.— Teléfono 94, Estación
Arados Avery 18-19 1|2. — Ames 19, importados. Rastras de 30 clavos. Cultivadoras 4 y 6 puntas. Repuestos para los mismos y toda clase de arados
OFRECE

VIDA SOCIAL

COMPAÑIA HUGUENET.—

Una interesante temporada de arte francés se iniciará en el Municipal en Junio próximo. La gran Compañía Dramática Huguenet, Sergine, saldrá en estos días de la Pallice-Rochelle, haciendo viaje directo a Chile. Huguenet ha seleccionado un repertorio vasto y que encuadra admirablemente con las cualidades artísticas de cada uno de los artistas contratados.

La comedia sentimental, esa forma verdaderamente representativa del teatro amable, que sólo aspira a entretener, se alternará con el drama intenso, pasional, gracias a la presencia de Mlle. Vera Sergine, una de las más célebres actrices dramáticas que existan hoy día en París. El vaudeville ingenioso, el melodrama romántico se alternarán con la escena angustiosa según la manera del Gran Guignol, gracias a la presencia de Mlle. Suzanne Coulomt, una de las primeras figuras de la Compañía Huguenet.

Damos a continuación el repertorio completo de esta Compañía: Notre image, Bataille; L'age d'aimer, P. Wolff; La sourie d'hotel, Cerbidon y Simont; Amour quand tu nous tiens, Hennequin et Coolus; Montmartre, P. Prondaye; Decoré, Meilhac y Halevy; Le voile dechiréé, P. Wolff; La chasse a l'homme, Maurice Donnay; La bascule, Maurice Donnay; La robe rouge, Brieux; Papa, De Flers y Caillavet; Le secret de Polichinelle, P. Wolff; La gamine, Weber; L'eventail, De Flers y Caillavet; Miquette y sa mere, De Flers y Caillavet; La famille de Pont-Briquet, Bisson; Le chant du evene, Duval y Roux; L'homme qui assassina, Frondaye; Le bois sacré, De Flers y Caillavet; Les marionettes, P. Wolff; Un conseil judiciaire, Bisson; L'animateur, Bataille.

CLUB DE SEÑORAS.—

Ayer, a las 6 P. M., se efectuó una agradable reunión musical en el salón del Club de Señoras.

El señor Carlos Puelma cantó con exquisito gusto, acompañado al piano por la señora Dun, P. de Fuenzalida y con violín por la señorita Benilda Ugarte.

La señora Cienfuegos de Honorato ejecutó con hondo sentimiento la parte de la muerte de Isolda de la ópera wagneriana.

Tocaron además las señoritas Melania y Elsa Lagarrigue, que se distinguieron por la pureza de la ejecución; la señorita Elena Cienfuegos que se destaca por su interpretación sentimental y el señor Ipinza.

EL BENEFICIO DEL 4.—

Damos el programa del beneficio organizado por las socias del Patronato de San Ramón en favor de las numerosas obras de esta institución:

Primera parte.—1. Sinfonía por la orquesta; 2. Biógrafo; 3. Variedades, por las distinguidas artistas infantiles señoritas Lila y Angela Cobos; 4. Monólogoy humoradas, por Rogel Retes.

Segunda parte.—A cargo de la eximia y precoz pianista Blanquita Villarroel.—1.a L. Van Beethoven, "Fur Elice"; b. Naricé, "Le Bouet"; c. P. Bisquert, dedicado a Blanquita, "La niñita regalona"; Canciones por la señorita Marta Ossa Güemes.

2.a Heinrich Lichner, "On the Meadow"; b. Massenet, Fantasía; "Terremoto Valparaíso", compuesto por B. Villarroel.

—El precio de las localidades es: Palcos, $ 30 y Platea y Balcón, 3 pesos.

PARTES DE MATRIMONIOS. —

Circula el siguiente parte:

Salvador Valdés Morandé invita a Ud. a la bendición de su matrimonio con la señorita Ana Luisa Pérez Valdés, que se efectuará en la Iglesia de las Agustinas el Sábado 8 de Mayo, a las 12 M.—Santiago, Abril de 1920.

MATRIMONIOS.—

Mañana contraerán matrimonio el señor Aníbal Barrera R., con la señorita Ismenia Valenzuela Aris y el señor Cardenio Ramírez A., con la señorita Jesús Valenzuela Aris.

NACIMIENTOS.—

Ha nacido una hijita del señor Severiano García y de la señora Isabel Puig de García.

—Ha venido al mundo Hernán Velásquez Pizarro, hijo del señor Abelardo Velásquez G. y de la señora Graciela Pizarro de Velásquez.

—Ha nacido una hijita del señor Enrique Martínez Baeza y de la señora Sara M. de Martínez B.

ENFERMOS.—

Enfermo de cuidado, víctima de un sensible accidente, se encuentra el señor Oscar Sotomayor Eguiguren.

A EUROPA.—

El Lunes próximo se dirigirá a Europa en el vapor "Santa Teresa" el Iltmo. Obispo de Oleno y vicario apostólico de Antofagasta, Monseñor Luis Silva Lezaeta.

—Por la combinación de anoche se dirigió a Buenos Aires para se-

Club de Estudiantes
AHUMADA 73
Almuerzo o comida . $ 2.00
Pensión mensual . . 85.00
Abono a 60 comidas duración 45 días) 95.00
Desayuno u onces . 0.60
Servicio de billares, cantina, peluquería, etc., con descuento de 50 por ciento menos que los precios corrientes.

Enfermedades Secretas de
HOMBRES Y SEÑORAS
"Inyección Excelsior Dumont"
cura radicalmente en pocos días las enfermedades secretas de hombres y señoras. No produce estrechez ni dolor. Las señoras, con el uso diario de una cucharada por un litro de agua se mantendrán siempre sanas. Usándola como preservativo, no hay contagio posible.
En las boticas
Compre hoy mismo un frasco

Soldaduras al Oxígeno
Se soldan toda clase de piezas de máquinas quebradas. Especialidad en soldaduras de aluminio.
E. DURRET. — AVENIDA MATTA 905
2-m

NOVEDADES DE OTOÑO
La GALERIA DE NOVEDADES ha recibido recientemente un variado cuanto selecto surtido en novedades para la estación, que tiene el agrado de poner a disposición de su distinguida clientela en la evidencia que tanto calidades y precios, responderán a los gustos más exigentes.
VERSEY DE LANA, BURELLA, TERCIOPELO DE SEDA, ASTRAKAN, RATINE, CARACUL, TERCIOPELO DE LANA, LAMAS DORADAS, MALLA PLATEADA, TERCIOPELO CHIFFON'S, GAMUZA, GABARDINA, SARGA MUFLON, PIELES EN CUEROS, FELPA DE SEDA, PELUCHE, TERCIOPELO INGLES, LANAS LISTADAS Y A CUADROS, CARDADOS POR JUEGOS Y POR METROS.
Asimismo hemos recibido los últimos figurines.
GALERIA DE NOVEDADES
21 DE MAYO 511 MONJITAS 879

SEÑORITA BERTA ZAÑARTU LARRAIN, CUYO MATRIMONIO CON EL SEÑOR AUGUSTO MONTANE URREJOLA, SERA BENDECIDO PRIVADAMENTE, EN LA MAÑANA DE HOY, EN LA CAPILLA DEL PALACIO ARZOBISPAL.

guir viaje a Europa a hacerse cargo de su puesto el Contador de la Legación de Chile en Londres, señor Patricio Achurra Plaza, acompañado de su esposa señora Josefina Cariola de Achurra.

Por la misma combinación se dirigieron a Buenos Aires el señor Luis Alberto Cariola acompañado de su hija, señorita Marta Cariola Moreira y la señora María Huidobro de Figueroa.

ASOCIACION DE HIJAS DE MARIA INMACULADA.—

El Directorio tiene el agrado de invitar a sus asociadas a la reunión general y despedida que dará en honor de la señorita Ana Soulés B. secretaria de esta institución que partirá próximamente a Valparaíso, donde fijará su residencia.

Se encarece la asistencia.

IN MEMORIAM.—

Mañana Lunes 3, de Mayo se dirán misas por el alma de don Ricardo Canales y por la señorita Laura Canales Pizarro, en la Capilla de Animas, a las 8 A. M.

DEL SALON DES ANNALES.—

Mañana se abre la exposición de grabados que presenta el salón des Annales en la casa Weil (Estado No. 354), donde se reciben las adhesiones al salón, como también en la Librería Nascimiento.

VIAJEROS.—.

Se encuentra en Santiago, desde ayer, el Obispo de Ancud, Monseñor Antonio Castro.

Se hospeda en el Colegio de los Sagrados Corazones.

FALLECIMIENTOS.—

El 24 de Abril dejó de existir en San Felipe el señor Arturo Contreras Freire y Gaete.

Su muerte enluta respetables hogares de esta capital y Concepción.

LOS CAFEES DE PARIS.—

Hace unos doscientos cincuenta años, que un armenio llamado Pascal, que había llegado a Francia en la comitiva de Solimán-Aga, embajador de la Puerta cerca de Luis XIV, instaló en la feria de San Germán una tienda, ante la cual se detenía asombrada la muchedumbre.

Pascal vendía a todo el que llegaba mediante la módica suma de siete cuartos, una taza de infusión de café. Era entonces una novedad tan grande, que sólo los más intrépidos se arriesgaban a probar aquel licor desconocido, del que se contaban maravillosas historias que la credulidad pública acogía sin contradicción.

Cuando se vió que el café no envenenaba, que no hacía idiotas a los que lo tomaban, y que no turbaba ni entorpecía ninguna de las facultdes espirituales o corporales, se aventuraron poco a poco, y bien pronto la multitud invadió la tienda de Pascal, cuyo nombre se hizo en breve popular.

Asombrado de tan maravilloso éxito, y deseando aumentar su fortuna, que tan bien había empezado, el primer cafetero de Francia, después que se concluyó la feria de San Germán, se marchó a París a establecer el primer café permanente, que se abrió en el cuartel de la escuela.

Otro armenio llamado Masliban, intentó entonces reanudar el entusiasmo público en favor del café. Este segundo establecimiento, situado en la calle Mazarino, siguió poco a poco, los pasos del primero. La concurrencia no tardó en aparecer.

Al momento se abrieron otros los cafés, el uno por bajo del puente de Nuestra Señora, y el otro en la calle de San Andrés, a la bajada del puente de San Miguel; y al mismo tiempo, un hombre, llamado el Candiol ,y cuyo nombre han conservado las memorias de aquel tiempo, iba de casa en casa vendiendo café, que hacía a vista de los consumidores, a precio de cuatro cuartos la taza, incluso el azúcar.

Un siciliano, llamado Procopio, tuvo la inteligencia que faltó a sus predecesores. Comprendió que los franceses no podían tomar sólo café a la manera de los orientales, y tuvo la feliz ocurrencia de crear, ante todo, un sitio de reunión elegante donde el placer de beber el licor no fuera más que accesorio.

Después de haber hecho un ensayo en la feria de San Germán como su predecesor Pascal, abrió en la calle de Fosses de San Germán, enfrente de la Comedia francesa, el célebre establecimiento que existe hoy bajo el nombre de café Procopio.

Desde este instante quedó ya completamente fundado el café en París. En tiempo de Luis XV se contaban en esa capital, más de seiscientos cafees, y las provincias, siguiendo los pasos de la capital, creyeron honorífico el poseer también establecimientos de este género.

No se debe olvidar al tratar de esto, que Declieux fué el primero que llevó a la Martinica una planta de café, y que para dotar a las colonias francesas de esta riqueza, tuvo valor de hacer lo que Jusien había hecho por el cedro del Líbano que corona en el día con sus extendidas ramas la cima del jardín de Plantas, es decir, privarse del agua durante la travesía, para rociar la planta que había de hacer la fortuna de aquellas colonias.

NECROLOGIA

DON ANTONIO YUSEFF CACERES

Cuando los colegiales de Concepción en 1879 acudíamos a la pintoresca estación de Ferrocarriles a ver llegar los trenes del Norte, contemplábamos más de una vez arribar a su pueblo natal, a un aspirante de marina que era recibido por la muchachada penquista en medio de delirantes ovaciones.

Era un adolescente, ese guerrero improvisado que ,tomara parte en los primeros combates navales y después en la persecusión y apresamiento del "Huáscar".

Su cabeza expresiva y su aire desenvuelto y elegante, en charla salpicada de anécdotas, su malicia criolla que le hacía ver el lado cómico de las personas y las cosas, y, por sobre todo, un dominio de facultades y una comprensión muy cabal de los deberes de la amistad, le hacían desde el primer momento que se le conociera, un tipo simpático, un buen camarada, un oficial interesante.

Rodeado de esta aureola, Antonio Yuseff, que pudo llegar fácilmente a almirante, se escurrió un buen día. . . Ya no había necesidad de pelear.

Era la vibración patriótica y el olor a pólvora, lo que seducía a aquel niño-soldado.

Nunca le perdimos de vista. Y parece que siempre le contemplábamos, desfilar por la calle del Comercio de la ciudad en que se proclamara la Independencia de Chile, vestido con el simpático uniforme de los aspirantes, con su gorra ladeada al ojo, hablando a gritos, riendo, comentando chistes, y siempre rodeado de la muchachada que le veía llegar a su tierra natal envuelto en cendales de gloria. . .

Después. . . a otra cosa!

Y Antonio que fué funcionario público intejérrimo, comerciante, agricultor,, y hasta proyecto de minero.

La política le tomó también en su seno y le amantó como radical.

Murió en esa comunión.

Alguien ha dicho que el radicalismo es un mal incurable. Antonio sufrió de él, como tantos otros. . .

Ha dejado este excelente amigo y buen ciudadano, un recuerdo grato en la sociedad, en el partido y en la patria.

Los que mueren jóvenes son los escogidos de los dioses.

Su hogar está desolado; pero dentro como fuera de él, perdurarán los recuerdos de su carácter, de su belleza de alma, de su patriotismo ascendrado.

Esos recuerdos son, en verdad, como la supervivencia de un espíritu que no fué vulgar. . .

Cuando la memoria desaparece, es que el espíritu se ha esfumado totalmente o ha partido muy lejos. . .

Antonio estará muy cerca de los que fuimos sus amigos, con su grato recuerdo. — E.

PARA EVITAR LA CAIDA DEL PELO Y DESTRUIR LA CASPA UNICAMENTE RECOMENDAMOS
PILOQUINA
M. R.
CON UN SOLO FRASCO NOTARA RESULTADO
Se vende donde Daube y Co., boticas surtidas y donde Juan J. Farr, Casilla 127, San Bernardo.

Automóvil grande
NUEVO
Forma turismo, siete asientos, buena marca, se arrienda por meses, días u horas, a precios muy bajos.
Tratar:
MONEDA 1015 —
— TELEFONO 1476

Recetas para las señoras

Los catarros y demás enfermedades secretas de las señoras, tienen hoy día un tratamiento muy barato y de sorprendente eficacia y rapidez. Basta agregar a un litro de agua cocida, de media a una taza de las de café, de Agua Antiséptica Fernández Santa María, que puede adquirirse en cualquier botica. Hágase un lavado interno diario y el catarro, por rebelde que sea, estará curado antes de una semana. Usando siempre este prodigioso desinfectante, que no ofrece ningún peligro, se estará libre de contraer cualquiera infección.

Para lavados intestinales es irreemplazable. Se usa más o menos en la misma dosis.

2-M

Para las madres que crían a sus hijos
Pueden estar absolutamente convencidas que aumentan notablemente su leche, enriqueciéndola, consiguiendo así robustecer al niño, tomando las
OBLEAS LACTEOSAS FARR
M. R.
Comprarlas: Daube y Co., boticas surtidas y Juan J. Farr, Casilla 127, San Bernardo.

Consejos de la Comtesse Ivon

CULTURA FEMENINA.—

Los nuevos horizontes, el ambiente intelectual en que desarrolla su acción la mujer de sociedad le impone la obligación de dominar perfectamente el francés, bajo pena de hacer un papel deslucido.

Como profesora de larga experiencia y especialmente preparada recomendamos a la señora **M. Polet, Miguel Claro 240** que lo hace aprender muy rápidamente gracias a su buen método.

LAS PLUMAS.—

Continúan imperando las plumas como el complemento de más gusto y elegancia para el adorno de los sombreros, los últimos modelos lucen valiosos aigrettes, paraíso y plumas que alcanzan precios considerables. Sin embargo, hay en Santiago en la **calle San Antonio 499** frente al Teatro Alhambra, una casa dedicada exclusivamente al comercio de estos adornos y todos los demás necesarios para los sombreros cuyos surtidos y precios llaman verdaderamente la atención.

NOVEDADES DE INVIERNO.—

Cada estación trae nuevas modas y es necesario recorrer el comercio para buscar aquí y allá los diversos artículos que forman y completan la toilette femenina; así por ejemplo ,ahora están muy de moda y son muy buscados los abrigos y trajes de tricot de lana, y pieles finas de Mongolia, astrakan, arminio lustrée, Petit gris, Houdson, topo, Marta y zibelina francesa. **La Peletería Colón, calle Ahumada 226,** presenta un grande y variado surtido donde nuestras damas elegantes encontrarán todo lo que su capricho desee ,en condiciones por demás ventajosas.

LOCION PARA EMBELLECER.—

El ideal de toda mujer es sentirse admirada por su hermosura fresca y lozana, aún a despecho de los años y que no deben dejar ninguna huella sobre su rostro. Hay infinidades de preparaciones de tocador que aseguran realizar este anhelo y cada una tiene sus preferencias, y así son infinitas las que sólo usan el **Agua Blanca de Casanova**, como único secreto de tocador. Esto se justifica por ser tal vez la preparación que cuenta con más años de contínuos triunfos en Europa y América, como que hace más de un siglo a que viene hermoseando y rejuveneciendo a sus fieles partidarios. La Casa Gath y Chaves es la única importadora. Recomendamos a nuestras lectoras ensayarla, en la seguridad de que la adoptarán definitivamente.

SILUETA ELEGANTE.—

Las nuevas modas que cambian la silueta femenina, hacen necesario llevar un corsé diseñado artísticamente para realzar las líneas y darle esbeltez y belleza al cuerpo. Un corsé hecho especialmente es el único que puede darle al cuerpo un porte airoso que llame la tención. Esto sólo podrá obtenerse usando los corsées que hace sobre medida la **Corsetería Francesa, calle Moneda 819,** que es la preferida por las personas más elegantes y distinguidas.

NOTAS DE LA MODA.—

En medio de la suntuosidad creciente de las toilettes de noche y salidas de teatro, es preciso llamar la atención hacia el terciopelo chiffón, color verde jade, cuyos reflejos acariciadores realza la belleza femenina, Recomendamos a nuestras elegantes, visitar **la Casa Juan Turull y Cía.** Agustinas 1031-1033 donde encontrarán este hermoso terciopelo.

EL ARTE DEL PEINADO.—

Una mujer elegante necesita lucir sus cabellos dispuestos con gracia y arte; pero no todas disponen del tiempo y paciencia necesarios para peinarse o no tiene el cabello suficiente o bien es canoso o defectuoso; en estos casos se impone el uso de los Potiche d'art que resuelve en forma sencilla todas estas dificultades. **La Casa Loubat, San Antonio 208, esquina de Agustinas,** es la única especialista en este arte, que tanto contribuye al rejuvenecimiento y a realzar la belleza femenina.

CUTIS ATERCIOPELADO.—

Los polvos de arroz son indispensables para refrescar el cutis y preservarlo de los efectos atmosféricos, pero es necesario saber elegirlos para evitar los grandes perjuicios que causan a la belleza los que contienen substancias nocivas, aunque sean de muy alto precio. Por eso recomendamos los polvos **Seve de Lys** que embellecerán el rostro sin ajarlo.

LAS GUAGUAS.—

Ahora que las casas son cada día más estrechas, pobre de luz y aire, los padres deben preocuparse de la salud y bienestar de sus hijitos. Verdaderamente dignas de aplausos son las madres que todas las mañanas los llevan a la Alameda, parque y demás paseos para que aspiren el oxígeno que necesitan sus pulmones, esos cuidados deben tenerse muy especialmente con las guaguas; pero para ello es preciso llevarlas bien abrigadas en un pequeño coche sencillo y cómodo. **La Casa L. Falconi, Ahumada 147,** tiene hermosos coches de estilo inglés y americano que harán las delicias de las madres de buen gusto.

LAS PIELES.—

Como se ha anunciado, este año se llevarán con profusión, a pesar del alto precio que han alcanzado; esto pondrá en conflicto a muchísimas personas que se encontrarán imposibilitadas para comprar las pieles necesarias, cuando se tiene un presupuesto limitado.

Sin embargo, este problema lo ha resuelto **la Peletería Blanco Encalada N.o 1617-1619, que se ha especializado en la transformación y que** ofrece la ventaja única de vender pieles finas con grandes facilidades de pago, o esa por parcialidades muy cómodas.

Recomendamos visitar esta casa antes de decidir sus compras.

MUEBLES PARA HALL.—

Es extraordinario lo que se ha progresado en el arte de decorar y amoblar una casa, ya no se acepta la acumulación de muebles de diversos estilos, ni basta con amoblar bien solo algunas habitaciones: ahora se exige que el gusto más refinado presida en la elección del menaje de cada habitación, para que estas reunan todo el confort moderno dentro del papel que le corresponde según su objeto.

Así, no sólo debe concretarse la atención al salón, escritorio, comedor y dormitorio, sino que es preciso crear otros rincones agradables, tales como el hall, que en las casas modernas es de imprescindible necesidad y constituye uno de los encantos del hogar. Allí se está con más comodidad; más en confianza sirve como sala de recibo, de lectura, y de costurera para reunirse en el five o'clock tea.

Por esta razón necesita un menaje especial tales como los muebles de estilo Renacimiento, que son bellísimo y los más adecuado para el objeto, con mullidos cojines sueltos o bien fijos, complementado todo con hermosas plantas en jardineras que dan al conjunto una belleza y atractivo particular.

Aconsejamos a nuestras lectoras visitar **la Casa de Juan Turull y Cía. calle Agustinas 1031-1033,** que exhibe preciosos modelos de muebles adecuados especialmente para hall.

EL TANGO LISO.—

Aprender correctamente con gracia y elegancia los bailes modernos es hoy día más indispensable que cualesquiera otro conocimiento para las personas que deseen figurar en la sociedad. Entre ellos llama la atención el tango liso, que hasta hace poco, se conocía como un baile muy complicado, con numerosas figuras y que requería aptitudes especiales para bailarlo perfectamente. Hoy día debido a su gran simplicidad es una danza elegante, graciosa y distinguida que se diferencia completamente del tango primitivo.

Todos los bailes modernos son muy fáciles de aprender cuando se reciben las lecciones de grandes maestros, que saben inculcar a sus alumnos todos los secretos del arte. Por eso el profesor **M .Aguilar, calle Egaña 570** ha alcanzado el mayor éxito entre nuestro exigente mundo social.

EL CINE ALHAMBRA.—

Las empresas teatrales hacen los mayores esfuerzos para atraerse la preferencia del público, ofreciéndole espectáculos cinematográficos más interesantes, cultos y artísticos, para satisfacer la necesidad imprescindible que sienten las familias por los espectáculos del cine, que tanto han arraigado en nuestros hábitos sociales. El Teatro Alhambra ha logrado colocarse a la cabeza de este movimiento y obtenido el mayor éxito y el aplauso de nuestra sociedad por sus triunfos artísticos. Por eso es **el rendez-vous** obligado de las más distinguidas familias santiaguinas que noche a noche lo honran con su presencia, haciéndolo el predilecto.

Realmente este triunfo es merecido, porque sus representantes se esmeran en presentar los más variados y atrayentes estrenos, que amenizan con una magnífica orquesta, dirigida por el célebre concertista Américo Tritini. Sus films son, por lo demás, escogidos, con muy buen criterio bajo el punto de vista moral y artístico.

Hoy Domingo en especial y noche se estrena **"El nombre de una dama"** hermoso vaudeville editado por la Casa Select interpretado por la encantadora Constance Talmadge en la cual lucirá suntuosos toilettes de última moda que llamarán la atención.

COMTESSE IVON

Llegaron Nuevos Sombreros Modelos
Mademoiselle Marchini
Trajes de calle y baile
A precio de verdadera ocasión
AHUMADA 364
2369-25-a

CIGARRILLOS
MARYLAND
CABINET
Pídalos en todas las cigarrerías

Colchones
Los preferidos por la alta sociedad los encontrará garantidos en la antigua
CASA PINCHON
A precios módicos.
MONEDA 1027
3434-2-m

Mme. Banduit
AHUMADA 116
Desde el Lunes 3 de Mayo gran
Rebaja
de precios en todos los artículos de invierno, vestidos, abrigos, sombreros y blusas.
Terciopelo Inglés, ancho: 60 centms., a $ 7.00 metro.
SOLO POR POCOS DIAS
3434-3-m

¡OCASION!
Máquina para hacer llaves, vendo muy barata.
MERCERIA MATAS
FUNDADA EN 1886
DELICIAS 2780, PORTAL EDWARDS

VICTORINO ALONSO
DENTISTA
Estudios en Filadelfia.
MONEDA 1164

¿Quiere Ud. que su boca sea un estuche de perlas? ¿Quiere Ud. tener encías sanas y aliento puro? Use diariamente la
Pasta Esmaltina
El dentífrico por excelencia.

CLINICA DENTAL
DEL
Dr. Valenzuela Basterrica
Cinco dentistas especialistas: 8 a 12 y 2 a 7. Huérfanos 1616. Teléfono 1642.

MODAS DE OTOÑO E INVIERNO
Las más altas Novedades en:
CONFECCIONES
Ofrece la
Peletería Colón
226-AHUMADA-226
Precios módicos

Peletería Colón
226 - AHUMADA - 226
Ofrecemos el más completo surtido en
PIELES FINAS
-: TALLER :-
Especialidad en Confecciones y Transformaciones
PRECIOS MODICOS

Mme. Reglat
AHUMADA 358
Realización de las novedades de invierno en
SOMBREROS MODELOS
TRAJES SASTRE
VESTIDOS HABILLE
ABRIGOS, PIELES,
MALETINES, PARAGUAS.

TEATRO UNION CENTRAL
VIERNES 7, A LAS 6.15 P. M.
SEGUNDO GRAN CONCIERTO SINFONI
POR 1.a VEZ EN CHILE: LA SINFONIA DE CESAR FR
EL CONCIERTO DE LISZT (PIANO Y ORQUESTA).
Director: MAURICE DUMESNIL
Localidades en Casa Weil, Estado 354.
Pianos ERARD y GAVEAU.

TEATROS

EL ARTE DE PRESENTAR UNA OBRA DE TEATRO

Los ensayos. — La "mise en scene"

No creemos exagerado decir que en Chile jamás se ha sabido presentar en forma, una obra de teatro. Ha faltado, siempre, en las compañías chilenas, la dirección escrupulosa y atinada, hasta en los menores detalles, que no permita el deslizamiento de una falla ni en los actores, ni en los decorados, ni en la presentación de conjunto.

Es un arte especial, un arte que se consigue poseer mediante una práctica constante y una inteligencia fácil, el de saber dar a cada obra de teatro todos los pormenores necesarios para completar la labor del autor del texto. Una magnífica comedia, premunida de todos los atributos necesarios para el triunfo, puede ser un solemne fracaso gracias a una mala presentación. Aquí en Chile, tenemos ejemplos de ésto y nos hemos acostumbrado tanto a tomar poco en cuenta la falta de preparación de una compañía para presentar las obras, que, generalmente, se discute sólo la labor del autor y poco o nada la del director de compañía, casi tan importante como la de aquél.

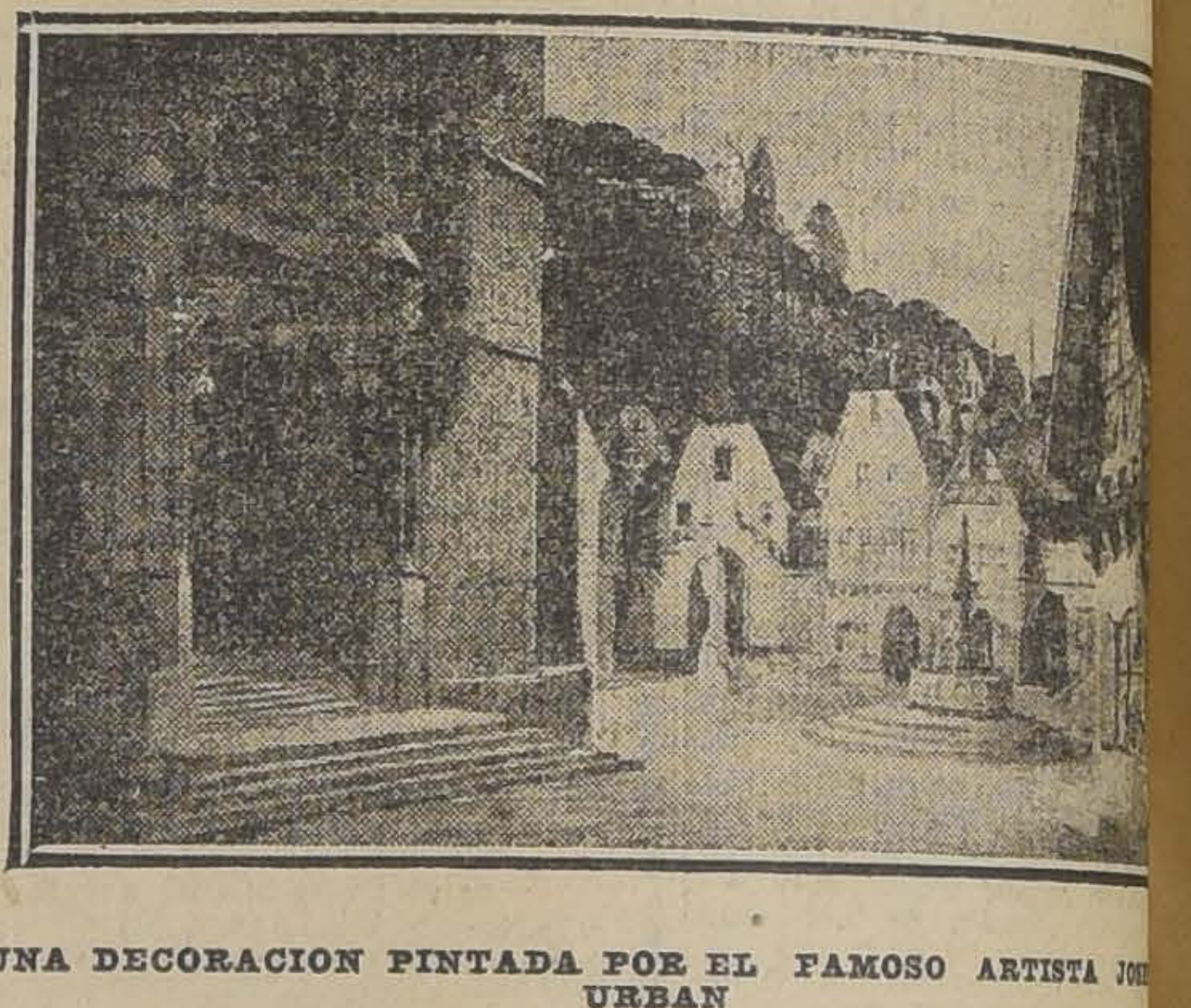

UNA DECORACION PINTADA POR EL FAMOSO ARTISTA JO
URBAN

**Para hacer esta decoración se estudiaron, durante algún tiemp
dos los detalles necesarios para que ella resultara INCRITICABLE,
ño pasará lo mismo con los pobres telones que visten las obras chil**

Llega a dar risa saber que algunas compañías chilenas han estrenado una comedia en tres actos con tres ensayos. Esto, aparte de constituir una falta de respeto para el público, acostumbra mal a los cómicos, les hace flojos y amigos de atender al consueta, descuidando su actuación interpretativa.

Mr. Gémier, Director del famoso teatro "Antoine" de París, dice en un artículo, sobre el arte del teatro que: "Serán necesarios dos meses, por lo menos, para montar una obra en tres actos5". Y agregaba que al hablar de estos dos meses se refiere sólo al trabajo de los cómicos, porque "la preparación de una mise en scene exige largos meses de investigaciones acerca de las costumbres y los usos, de invenciones, de ingeniosidad, de detalles".

Por lo demás, se han acostumbrado los artistas chilenos a aprenderse de memoria sus papeles en una comedia, antes de haber comprendido el espíritu del personaje a su cargo. Este es un error fácil de notar asistiendo a las representaciones del teatro chileno: puede apercibirse que hay actores que conocen de memoria el texto escrito del diálogo y mientras tanto su actuación está muy distante de ser la correspondiente al tipo exigido por el autor. Hay necesidad, para obtener una buena interpretación, de penetrarse bien de la psicología del personaje, por medio de observaciones que deberán dar el director de la compañía, los propios actores y hasta el autor, y una vez que esta comprensión haya alcanzado su plenitud, comenzar a aprenderse las palabras.

Tomamos, a este respecto, los preciosos datos que nos suministra un director de teatro, que, no sólo se ha dedicado a conseguir el mejor rendimiento de sus actores, sino que ha escrito un verdadero tratado sobre la materia para la divulgación de sus observaciones. Dice este director:

"Todos los actores deben sentarse ante una mesa, teniendo delante el manuscrito de la obra que tienen que estudiar. Así, pues, cada uno de ellos es titular de un papel. Cada lección no es más que una lectura en común y una discusión entre cada intérprete y sus compañeros sobre las intenciones, los móviles contenidos en la frase o en la réplica que acaba de leerse. Esta discusión tiene lugar delante del director de escena. **Queda prohibido aprenderse el diálogo.** Cuando sea preciso, puede levantarse alguno para demostrar cómo se puede traducir tal frase o expresar tal pensamiento por el juego del actor. Cuando todas las ideas y todos los sentimientos del

primer actor estén bien d
se establecen las entradas,
titudes y los movimientos
personajes con el manuscri
mano, pero sin aprender la
bras. Y cuando todo esto es
clasificado en la memoria,
a los otros actos. Volviendo
tarse en torno de la mesa,
mienza la lectura y la dis
luego la colocación de los p
jes para los actos siguientes.
**lo cuando todos los movim
del alma del personaje están
ficados en el cerebro y en la
bilidad del artista, puede ap
se el texto. Así el artista
fre la tiranía de las palab**

Y si en lo relativo a la
en que los artistas deben e
sus papeles, y la forma en q
gan al estreno, pudieran
larse muchas observaciones,
bién pueden hacerse, y muy
sas, sobre la "mise en scen
estamos acostumbrados a
las obras chilenas. Ha sido
legio de una temporada de
chileno, por ejemplo, el pr
como telón de fondo para
dín, para el patio de las ca
un fundo, y para represen
potrero, el mismo decorado
cual predominaba un verde
que pretendió ser arbori
adaptable a todas las circ
cias.

La importancia de la "mi
scena" es capital para el é
una obra. No debe olvidars
la mise en scene" es amb
guía para los personajes
y muy principalmente para
pectador. En la "mise en s
es donde se revela a prime
ta el talento de un direc
compañía. El golpe de ver
recibe el espectador, gracias
decorados y a la sabia disp
de los objetos que comple
aderezo de un escenario, s
la buena voluntad de quien
ser juez de espectáculo. El
co no podrá nunca hacer d
ciones entre la labor del a
los artistas y del Director
compañía: para el "respe
sólo el resultado de conjunt
gicamente si falla uno de l
tores, los demás han de re
también.

La "miso en scene", por l
más, ha de ser completa. T
remos decir con ésto que de
ner su unidad en los decora
los menajes y en los prop
micos. Un actor mal vesti
ha de actuar en una esce
gante, malogrará ésta con s
de unidad. El director ha d
dar todos estos detalles c
escrupulosidad que nunca
de ser suficiente.

El Director del teatro "A
ha dicho, refiriéndose a la
tancia de la "mise en scene"
élla comienza con la vida d
individuo. "¿Acaso, agrega,
tienen desde el niño hasta e
ciano' no sólo en visita,
amigo, ante un pariente, s
sí mismo? La "mise en sce
reinado siempre en el mund
practicada por los sacerdotes
los reyes, por los conquist
no se dá un paso en la casa
la calle sin conocer los test
constante de élla".

Nuestro teatro, en gran
tiene mucho que aprender
presentación. Ganarán un c
ta por ciento las obras chile
día que sean presentadas e
bida forma y ganarán con
empresas, los directores, los
cos, los autores y el público
neral.

Y terminamos manifestan
hemos querido, expresame
cer estas observaciones en m
tos en que no trabaja ningun
pañía chilena en Santiago,
que no se dé a nuestro p
un sentido pequeño que no
Sólo queremos contribuir, e
al mejoramiento del teatro
nal.— **Gaudeamus.**

TEATRO LA COMEDIA. — Hoy, como día festivo, se anuncian tres funciones: una matinée a las 3, en la que va la divertida comedia de Arniches, titulada "Que viene mi marido". En vermouth, se dará la comedia en dos actos, "El redil".

Habrá tonadillas.

"La señorita está loca", comedia de Sassone, que tanto gustó en el día de su estreno, va en la noche.

Terminará la función con las tonadillas más aplaudidas durante la semana.

El Miércoles, se nos avisa que se
estrenará "La madeja del
de Maluenda.

TEATRO SANTIAGO. —
to debutó anoche en este
simpática artista señorita
quien, secundada por su p
Richars, realizó trabajos de
dera atracción.

Hoy habrá tres funcione
tinée, a las 3.30, dedicad
ños, promete a éstos un
dable, pues el Dr. Richard
feccionado un programa e
ra ellos.

La vermouth, de las

TRADE MARK
Paramount Pictures

EL PROXIMO DOMINGO PRESENTAREMOS LA PRIMERA CINTA DE ESTA FAMOSA MANUFACTURA, CON LA QUE INAUGURAREMOS OFICIALMENTE NUESTRA TEMPORADA DE INVIERNO

TRADE MARK
ARTCRAFT PICTURES

CONSTANZA TALMADGE

LA ACTRIZ MODELO DE NUESTRA JUVENTUD FEMENINA SE PRESENTA

HOY ESPECIAL Y NOCHE

ALHAMBRA

EN LA ENCANTADORA SELECT DE LUXE, QUE HARA EPOCA POR BELLA Y ORIGINALISIMA

EL NOMBRE DE UNA DAMA

DELICIOSO DESFILE DE TIPOS MASCULINOS VUELTOS LOCOS POR EL AVISO DE UNA NOVIA QUE NECESITA MARIDO

ALHAMBRA

MATINEE

La Lucha POR LOS Millones

EPISODIOS 1, 2 y 3.

Calendario de los selectos estrenos que presentará el ALHAMBRA en la próxima semana:

MIERCOLES 5	JUEVES 6	VIERNE 7	SABADO 8	DOMINGO 9
VITAGRAPH	GOLDWYN	GOLDWYN		ARTCRAFT
LA LUCHA POR LOS MILLONES	EL HONOR DEL SUR	OLVIDANDO SU PASADO	EL JARDIN DE LA TENTACION	SACRIFICIO DE AMOR
2.a Función.	Por MAE MARSH.	Por BESSIE BARRISCALE	Por CARMEL MYERS.	Por GLORIA SWASON

SELECTA

LA ISLA DEL TESORO

Maravillosa cinta FOX por los precoces intérpretes de "La Gallina" y "Aladino".

JUEVES 6
SPLENDID
ESTRENO SOCIAL

SELECT con su producción extrafina, últimos modelos lanzados con verdadero derroche de atracciones se presenta bajo nuestra bandera luciendo un acontecimiento regio que es verdadero titulo de victoria, en su obra de alta transcendencia social.

SELECT

SU NOCHE DE BODAS por Alice Brady

EXCLUSIVIDAD DE LA ITALO CHILENA incorp. a la SUD AMERICANA - MORANDE 243

POLITEAMA - Hoy a las 9.30 - "INTOLERANCIA"

---

13 SON LOS ENCAPUCHADOS

AL MANDO DE SU JEFE INCOGNITO Y TERRIBLE

que siembran el espanto y terror en Nueva York y sus vecindades, y cuyas hazañas y lucha con

FRANCIS FORD

relata el super serial que enloquecerá de entusiasmo y terror a Santiago entero, titulado:

EL MISTERIO DE LOS 13

---

dicada a las familias y también en honor de ellas hará trabajo extraordinario el aplaudido ilusionista.

En la nocturna, nuevos números.

TEATRO MUNICIPAL. — La velada de esta noche. — "Fiesta del Sainete". — Como lo hemos venido anunciando, hoy Domingo, a las 9.30 P. M., se verificará en el Teatro Municipal, la Fiesta del Sainete, organizada por el Centro Hijos de Madrid, que el año anterior, en igual fecha, ofreció al público de Santiago la hermosa velada de los Juegos Florales.

Nuestros lectores pueden juzgar de la importancia y del éxito que promete esta fiesta, nueva entre nosotros, y estimuladora del teatro nacional, por el siguiente programa:

I. — Preludio de "Maruxa", del maestro Vives, por la orquesta de sesenta profesores, dirigida por el maestro Rada.

II. — "El dos de Mayo y la Fiesta del Sainete", discurso por el presidente de la comisión de fiestas del Centro Hijos de Madrid, don Cecilio Molleda.

III. — Fantasía de "La Verbena de la Paloma", del maestro Bretón, por la orquesta .

IV. — Estreno del sainete español "Quien más mira menos ve", o "El Sultán de Embajadores", por el cuadro artístico del Centro Hijos de Madrid.

V. — Estreno del himno de la raza hispano-araucana (fuera de concurso), letra del poeta español don Ramón Goy de Silva, música del maestro español don Rafael Benedito, por un coro de cincuenta señoritas. Los solos serán cantados por las señoritas Auristela Herrera Saldía y Dora Muñoz Mobrochke.

VI. — "Cádiz", del maestro Albeniz, por la orquesta.

VII. — Estreno del sainete chileno, premiado con mil pesos, en concurso público celebrado en Santiago, "Un juez campesino", por distinguidos actores chilenos.

VII. — "Serenata morisca", del maestro Chapí, por la orquesta.

Las localidades se hallan a la venta en la boletería del Teatro Municipal.

TEATRO SANTIAGO

Hoy Domingo 2 de Mayo de 1920

Tres escogidas funciones Tres. Matinée infantil, a las 3.30 P. M. Programa especial para los niños a quienes dedica el **Dr. Richards** este único matinée. Platea, $ 3.

Vermouth especial, a las 6.30. Grandes atracciones. Selecto programa. Experimentos de alta novedad por el **Dr. Richards.** Platea, $ 2.

Noche, función completa, a las 9.30. Sensacionales estrenos. Espectáculo variado por el **Dr. Richards,** secundado por su esposa e hija.

TEATRO COLON

—: HOY :—

MATINEE: Final del ciclón

El Antifaz Siniestro

ESPECIAL: ¡¡Exito!!

EL ATAVISMO

NOCHE: "Select Super"

Recurso Supremo

TEATRO SAN MARTIN. — Tres funciones hará hoy este teatro: matinée a las 3.15 P. M., con la conocida zarzuela "Chateaux-Margeaux" y un acto de variedades, en que actuará el conocido humorista Rogel Retes.

Vermouth ,a las 6.15 P. M., con el estreno de la comedia "El mundo al revés", y variedades.

Nocturna, se estrenará la comedia vaudevillesca "Los primeros celos"; "Chateaux-Margeaux" y variedades por Rogel Retes, Lila y Angelita Cobo.

EN LA CASA DE ORATES. — El Domingo 2 de Mayo, a las 2.30 P. M., se llevará a efecto en el Salón de honor de la Casa de Orates una función que la simpática compañía de Beneficencia José Miguel Carrera, con la cooperación del prestigioso Orfeó Catalá, ofrecerá en honor de los asilados en dicha Casa.

El programa es ameno e interesante y no vacilamos en asegurar su cumplido éxito.

Interesante carta de Verdi

En Buseto existe un documento verdiano muy interesante; una carta que se conserva cuidadosamente en la Sociedad Obrera de Socorros Mutuos, en la cual el maestro aceptaba el ofrecimiento de la presidencia honoraria de dicha institución. Un publicista que fué en peregrinación por los pueblos donde residió Verdi, se dió el trabajo de copiarla. He aquí el texto:

"Santa Agata, 1.o de Mayo de 1865. —Acepto con ánimo grato el honor de ser presidente honorario de la Sociedad de Socorros Mutuos de los obreros de Buseto. Estas instituciones son santísimas cuando se mantienen en la integridad de sus principios.

Admito la política en el Parlamento, pero aborrezco la política de plaza. Amo la libertad, o mejor dicho, las libertades todas en su más amplia extensión, pero detesto todo lo que es ilegal y fuera de lugar.

No dudo que esta institución sabrá mantenerse libre de toda idea política, y es con esta condición explícita que acepto el honroso título que me ha ofrecido la sociedad busetana. Con sentimiento de profunda estima, etc.

El teatro en Moscou

He aquí cómo describe Roberto de Flers el aspecto de un teatro de Moscú, bajo el regimen de los soviets:

"La fisonomía de la sala ha cambiado por completo, se ven menos diamantes y menos escotes; en cambio, la "mise en scéne" conserva un incomparable grado de perfección; los rusos, a pesar del nuevo regimen, continúan siendo los seres más hábiles del mundo en el arte de la presentación.

El palco imperial aparece ocupado por los comisarios del Soviet, y los comisarios del pueblo se pavonean con manifiesta satisfacción en los sillones de terciopelo rojo, ocupados en otras épocas por los individuos de la familia del tirano. Todo hace creer que se encuentran en ellos muy a gusto.

En cierta ocasión—añade de Flers—en la Opera de Moscú, los comisarios acababan de entrar en el palco imperial en medio de atronadores aplausos de los espectadores de las galerías, con los que contrastaba vivamente el silencio glacial de los que ocupaban las localidades de platea. Iba a empezar la función, cuando de pronto, al apagarse las luces, cayó un diluvio de mendrugos de pan y de cáscaras de naranjas sobre el palco de los comisarios. El escándalo fué formidable.

Después de unos instantes y restablecida la calma, gracias a la virtud de la luz, uno de los que ocupaban el palco, proclamó a grandes gritos, que un insulto semejante a la democracia no podía quedar sin castigo, a cuyo fin se había resuelto que los espectadores de platea quedarían arrestados hasta las 3 de la madrugada. Y en efecto, sólo al sonar esa hora en los relojes de la histórica ciudad, les fué permitido a los que bombardearon el palco de los comisarios, salir a la calle y dirigirse a sus casas a descansar, después de cumplida la pena que les fué impuesta.

Una obra que estuvo perdidas 200 años

Se ha representado en el New Theater de Cambridge, Inglaterra, la ópera de Purcells, "The Faery Queene", después de más de dos siglos. La primera y única representación de esta obra maestra tuvo lugar en 1693. La partitura fué perdida posteriormente, y aunque en 1701 se publicó en la "Gazette de Londres" un aviso ofreciendo una recompensa a quien la hallase, no dió resultado. Exactamente doscientos años más tarde, se le ha encontrado en un polvoriento anaquel de la Real Academia de Música, entre un atado de manuscritos legados a la institución.

Circos

CIRCO STRONG-MAN. — La Empresa de este circo, que siempre ha tenido especial cuidado en presentar buenos elementos artísticos, nos comunica que pronto se estrenarán artistas de verdadero y reconocido mérito.

Las funciones son alternadas con interesantes cintas cinematográficas, que son del agrado del público asistente.

CIRCO VERY-STRONG. — La Empresa de esta cómoda carpa, nos dice que muy pronto se presentarán grandes novedades, pues tiene contratados artistas de reconocidos méritos.

Las funciones son combinadas con proyecciones cinematográficas de interés.

Noticias Cinematográficas

SEIS ESTRENOS MUY BUENOS PRESENTARA LA PRESENTE SEMANA EL SPLENDID. — Ofrecerá la presente semana el Splendid, un programa seleccionado, compuesto por el estreno de seis grandes producciones, con las que serán presentadas las nuevas producciones de las afamadas manufacturas "Select" y "World", ambas de las mejores y más artísticas que produce la manufactura americana.

Lunes. — Estreno American-Pathé: "Cárguemelo en mi cuenta", vaudeville de situaciones divertidísimas, creación de la encantadora Margarita Fisher.

Miércoles. — Estreno Metro: "Boda por venganza", por el gran actor Bert Lytell, y la encantadora Anna Q. Nilsson.

Jueves. — Estreno Select: "Su noche de bodas", comedia de gran lujo por Alice Brady.

Viernes. — Estreno de la superproducción Metro: "Romeo y Julieta", adaptación de gran arte interpretada por el varonil Francis X. Bushman, y la linda Beverly Bayne.

Sábado. — Estreno World: "La pluma ponzoñosa", impresionante drama de auto-sugestión y ciencias ocultas, interpretado por la hermosa June Elvidge.

Domingo. — Estreno Metro-Ideal: "Falsa evidencia", conmovedor poema sentimental, creación de la célebre Viola Dana.

Para la próxima semana se anuncia el estreno de dos seriales: "El hombre de media noche", por el célebre campeón mundial de box James Jim Corbett y Catalina O'Connor, serie de frac y guante blanco; y "El misterio de los 13", serial de aventuras por Francis Ford y Rosemary Theby. Además, se estrenarán "La Crisálida", Select por Norma Talmadge; "No se pierde quien no quiere", por Olivia Thomas; "La senda del vengador" por Harold Lockwood, "La redención de Blackies", por Bert Lytell y Alice Lake y la super-producción de Pathé N. Y., "La hija del lobo solitario", por la hermosa Luisa Glaum.

"INTOLERANCIA" POR ULTIMA VEZ MAÑANA EN EL SPLENDID. —Mañana, y para acceder a numerosas exigencias de los clientes del Splendid, se exhibirá por última vez la grandiosa obra de David W. Griffith, que tan indiscutible triunfo ha obtenido. "Intolerancia" ha realizado el milagro de llenar la elegante sala del Splendid, tantas veces como se ha exhibido.

Como de costumbre, para estas funciones las localidades serán numeradas.

CONSTANCE TALMADGE HOY EN EL ALHAMBRA. — La sección vermouth del Cine Alhambra estrena el último vaudeville de Constance Talmadge, que ha hecho para la manufactura Select. Se titula "El nombre de una dama", y es la crónica más divertida de cierta costumbre yankee de solicitar un marido por medio de la sección de avisos económicos de los diarios locales. En el argumento se presenta inicialmente una escena de esta naturaleza. Constance se dirige al público para conseguir un esposo que la ame con todo desinterés y cariño.

El argumento toma su curso y se desarrolla en forma muy agradable y con muy buen gusto. El vaudeville está lleno de chistes escénicos, situaciones de gran fuerza cómica, de momentos de interesante proyección. La empresa del Cine Alhambra recomienda esta pieza a nuestras familias por ser una producción extraordinaria de lujo y donde Constance luce las últimas toilettes que la moda acaba de lanzar en los Estados Unidos. La obra va también en la noche.

LA PRESENTACION DEL MATERIAL DE LA FAMOUS PLAYER LASKY.— La manufactura Famous Player Lasky Corpn. es la que produce en los Estados Unidos de las mejores marcas del mundo. Estas marcas son cuatro:

PRESENTAMOS EL MEJOR PROGRAMA DE CHILE Y LO PROBAMOS CON LA SIGUIENTE LISTA DE TRIUNFALES ESTRENOS

SETIEMBRE

Lunes: GOLDWYN:
BUSCANDO FORTUNA
Por Tom Moore.

Martes: SELECT:
EL NOMBRE DE UNA DAMA
Por Constance Talmadge.

Miércoles: UNITED THEATRES
VENGANZA DE AMOR
Por Florencio Reed.

Jueves: VITAGRAPH:
LA LUCHA POR LOS MILLONES
2.a función.

Viernes: GOLDWYN:
EL HONOR DEL SUR

Sábado: UNIVERSAL:
LOS COW-BOYS

Domingo: GOLDWYN:
OLVIDANDO UN PASADO
Por BESSIE BARRISCALE.

SETIEMBRE Y BRASIL - HOY

Tarde y Noche: Localidades numeradas. Platea, $ 2. La famosa obra de Mauricio de Marzán, adaptada por la Casa PATHE:

VEJEZ

Interpretación a cargo de los artistas del Teatro de la Porte de Saint Martín.

Tema: Los viejos pueden ocultar sus años, pero no consiguen disimular, ante una mujer, el otoño de su corazón, escueto de ilusiones y de sublime locura.

MATINEE: Primera función de la colosal Vitagraph:

La Lucha por los Millones

Por el aleta WILLIAM DUNCAN y EDITH JOHNSON.

BRASIL

Lunes, tarde: GOLDWYN:
BUSCANDO FORTUNA
Lunes, noche: UNIVERSAL:
EL SEXO DEBIL
Martes: SELECT:
EL NOMBRE DE UNA DAMA
Por Constance Talmadge.
Miércoles, tarde: UNIVERSAL:
SEXO DEBIL
Miércoles, noche: GOLDWYN:
BUSCANDO FORTUNA
Jueves: PATHE:
LA LLAMA
Por Signoret y Mlle. Andreyor.
Viernes: VITAGRAPH:
LA LUCHA POR LOS MILLONES
2.a función.
Sábado: GOLDWYN:
EL HONOR DEL SUR
Por Mae Marsh.
Domingo: GOLDWYN:
OLVIDANDO UN PASADO
Por Bessie Barriscale.

MARTES, en el Setiembre, inauguración de los CONCIERTOS SEMANALES por el mejor quinteto de Chile, formado por Julio Rossel, Armando Carvajal, Adolfo Schiene, Julia Penjean y Roberto Ross.

TEATRO ATENAS HOY

MATINEE: Niños: $ 0.60

PERDIDA

Por M. ALEXANDRE.

SELECTA, 4½: 3.a época y final de

YO ACUSO

ESPECIAL 6½ — Final de

EL ANTIFAZ SINIESTRO

NOCHE: Estreno extra:

LA CHISPA DIVINA

Creación de la dulce y sentimental ALICE JOICE.

Miércoles: LA LUCHA POR LOS MILLONES.

T. IRIS

HOY-(Castro 130)

MATINEE FIN DE "EL ANTIFAZ SINIESTRO"

Especial de gran moda, a las 6 en punto

LA GALLINA DE LOS HUEVOS DE ORO

por FRANCIS CARPENTIER Y VIRGINIA LEE CORBIN

NOCHE: "LA TRIPLE FLECHA" por Franklin Farnum

Teatro Unión Central

HOY DOMINGO 2 DE MAYO, en Vermouth y Nocturna

Estreno METRO PICTURES

EL CABALLERO ERRANTE

Delicioso poema de amor y aventuras, interpretado por el gentil actor HAROL LOCKWOOD, secundado por la hermosa actriz PAULINA CURLEY.

ORQUESTA

Tarde: Chaminade, Air de Callet; Straun, Serenade; Bizet, Serenade Spagnole; Delibes, Silvia.

Noche: Kocian, Intermezo, Vals Tibulca; Elgar, Salut d'Amour; Vals Just de Sibelius; Jacobi, Miniature.

Mañana EDDIE POLO en el famoso drama de aventuras: CICLON.

SPLENDID. - HOY

SOLAMENTE VISTAS EXTRAORDINARIAS Y SUPER-PRODUCCIONES CINEMATOGRAFICAS

MATINEE A LAS 3.15 P. M.
PLATEA, $ 1. NIÑOS, $ 0·60

COW-BOYS

El grnadioso drama hípico de cow-boys, obra genuina del Far-West americano, interpretada por el audaz cow-boy

JACK GARDNER

que realiza asombrosas proezas hípicas, titulada

EL MAYORDOMO DE LA ESTANCIA

y además el emocionante drama de aventuras e intrigas

LA ISLA DE LA INTRIGA

ESPECIAL DE GRAN MODA A LAS 6.30 Y SEGUNDA TANDA A LAS 10.30 P. M.

ENCANTADOR ESTRENO "METRO - IDEAL"

Cuando se Juega con Fuego

poético y lindísimo romance de amor, obra aristocrática que demuestra que la distinción no se compra con dinero, vista desarrollada en regios palacios rodeados de parques encantadores e interpretado por la encantadora actriz vienesa

EMMY WEHLEN

quien luce elegantísimas toilettes de última moda. La secunda el gentil galán **JACK MULHALL**, el favorito del mundo femenino.

BRILLANTE PARTIDA DE CAZA ESTILO INGLES

Paisajes bellísimos. Moralidad absoluta. Argumento intensamente interesante.

Primera Tanda, a las 9.15 P. M. — Exito creciente **"AIRES DE PRIMAVERA"**, por Harold Lockwood.

6 ESTRENOS SUPER-OPTIMOS Y LA PRESENTACION DE LAS MARCAS "SELECT" Y "WORLD"

y la super-producción de arte

:: ROMEO y JULIETA ::

presentaremos como programa magnífico esta semana:

LUNES. — Estreno "American-Pathé": "CARGUEMELO EN MI CUENTA", graciosísimo vaudeville de situaciones divertidísimas, creación suprema de la encantadora actriz picaresca MARGARITA FISHER.

MIERCOLES. — Estreno "Metro": "BODA POR VENGANZA", emocionante drama pasional por el gran actor BERT LYTELL y la encantadora ANNA Q. NILSSON.

JUEVES. — ESTRENO "SELECT": "SU NOCHE DE BODAS", graciosísima comedia de gran lujo por la bellísima gran actriz aristocrática ALICE BRADY.

VIERNES. — Estreno de la super-producción "Metro": "ROMEO Y JULIETA", adaptación monumental de gran arte interpretada por el varoril FRANCIS X. BUSHMAN y la linda BEVERLY BAYNE. Adaptación de la inmortal tragedia de Shakespeare, cuyos títulos son traducción castiza de la célebre tragedia romántica.

SABADO. — Estreno "WORLD": "LA PLUMA PONZOÑOSA", impresionante drama de auto-sugestión y ciencias ocultas, de interés supremo, interpretado por la hermosa gran estrella del elenco de la World JUNE ELVIDGE.

DOMINGO.—Estreno "Metro-Ideal": "FALSA EVIDENCIA", lindísimo y conmovedor poema sentimental de argumento poético, creación suprema de la más célebre y encantadora de las actrices sentimentales, la ideal VIOLA DANA.

MAÑANA A LAS 9.30

INTOLERANCIA

ALAMEDA — TARDE Y NOCHE

Artístico estreno latino:

LA LLAMA

Por las estrellas francesas YVETTE ANDREYOR y SIGNORET. Fuera de programas, en las 3 funciones, cómica Fox: "PIRATAS SOCIALES".

GARDEN — ESPECIAL Y NOCHE

REUNIONES SOCIALES DE MODA:

NORMA TALMADGE en

Recurso Supremo

SUBLIME PIEZA SOCIAL.

MATINEE: ALAMEDA Y GARDEN

Una maravillosa película para niños:

La Gallina de los Huevos de Oro

Grandiosa fantasía FOX por un millar de penecas.

ROMEO Y JULIETA

Adaptación cinematográfica de supremo arte, grandiosa en su ejecución de la sublime tragedia romántica del inmortal

WILLIAM SHAKESPEARE

presentada en 8 grandes actos, como super-producción "De Luxe" por la "METRO SCREEN CLASSICS", obra que es la más soberbia reconstrucción de la más sublime tragedia de amor del Universo será estrenada el

VIERNES EN EL SPLENDID

Colosal Matinée -- T. U. Central

A LAS 2¼ P. M.: FOX PRESENTA

"LA ISLA DEL TESORO"

Maravillosa adaptación cinematográfica de la novela de Stevenson, interpretada admirablemente por pequeños artistas, los mismos de la "Gallina de los Huevos de Oro", dignos émulos de Marujita Rayo de Sol. Vista especial para niños.

A LAS 3½ P. M.

Dos narraciones completas de la colección de cuentos cowboys:

AVENTURAS DE CICLON

Por EDDIE POLO. (No es serie).

A LAS 4½ P. M.

Fin de la gran serie

"JOAQUIN MURIETA"

TEATRO VICTORIA. -- HOY Tres Grandes Funciones

MATINEE: ESTRENO SERIAL

PATHE N. Y. presenta por primera vez los episodios 1, 2 y 3 de

La Gran Jugada

ESPECIAL Y NOCHE: Estreno de lujo:

Hermanito del Millonario

Tema: Las mujeres que juegan con el amor son como los niños que juegan con cuchillo; siempre acaban por cortarse.

Presentación del elegante actor FRANK MAYO.

HOY — DELICIAS — HOY 9 P. M.

Hermanito del Millonario

Lujosa creación de amor, sport e idilios, y VARIEDADES POR ROGEL RETES.

MATINEE: CICLON, por EDDIE POLO.

TEATRO LA COMEDIA

Empresa Ernesto Bouquet

Compañía DIAZ-PERDIGUERO

Hoy. 3 grandes funciones 3. Hoy

Matinée familiar, a las 3.15. Platea $ 3. La comedia en 4 actos

QUE VIENE MI MARIDO

Vermouth, a las 6.15. Exito de esta compañía. La comedia en dos actos

EL REDIL

y tonadillas por Mercedes Díaz.

Noche, a las 9.15 Platea $ 4.

El mayor éxito de la temporada

LA SEÑORITA ESTA LOCA

TEATRO MUNICIPAL

Fiesta del Sainete organizada por el Centro "Hijos de Madrid"

DOMINGO 2 DE MAYO DE 1920
A LAS 9.30 P. M.

Estreno del sainete español QUIEN MAS MIRA MENOS VE o EL SULTAN DE EMBAJADORES.

Estreno del sainete chileno UN JUEZ CAMPESINO, premiado en concurso público.

Estreno del magnífico himno a la raza hispano-araucana, cantado por un coro de cincuenta señoritas.

Orquesta de sesenta profesores.

Las localidades se hallan a la venta hoy, en la Peluquería Mayo, Portal Fernández Concha 962, y mañana, día de la función, en la boletería del Teatro Municipal, desde las diez de la mañana.

2-M.

Artcraft, la más valiosa; Paramount Especial, que es la que antecede a la Paramount sencilla. Y, en último lugar, las grandes comedias cómicas de Mack Sennet.

Este valioso material es el que nos va a presentar en Chile la Empresa del Cine Alhambra. Aún cuando nuestro público ya lo conoce, es decir, está familiarizado con las marcas, no ha alcanzado a ver y apreciar lo que significa la nueva producción de la manufactura nombrada. La empresa ha recibido de Nueva York un gran cargamento de cintas de esta categoría, todas ellas los últimos exponentes de la industria del film en yankilandia, y el nombre de los mejores actores aparece en los repartos de las obras.

Entre las Artcraft merecen un aplauso especial las de Geradina Farra y Wallace Reid. Existe una obra interpretada por estas dos estrellas que talvez sea la comedia más impresionante que haya salido de los talleres americanos últimamente. Otras piezas de Elsie Ferguson, la artista de la aristocracia, son de un valor inapreciable; trabajos elegantes, llenos de cultura, modernos.

El Cine Alhambra presenta su primera Artcraft el segundo Domingo de Mayo, con Gloria Swanson, la estrella de moda hoy en Nueva York, en su drama "Sacrificio de amor".

Las demás obras se continuarán presentando los Viernes de moda y días de fiesta.

LA SEMANA DE ESTRENOS DEL CINE ALHAMBRA.— La semana del Cine Alhambra será pródiga en estrenos y en interpretaciones de las grandes estrellas. Damos el orden de los programas:

Martes: "El nombre de una dama", por Constance Talmadge. Se reprisa esta obra.

Miércoles: estreno, segunda función de "La lucha por los millones".

Jueves: estreno, "El honor del sur", por Mae Marsh, drama de la Goldwyn.

Viernes de moda: estreno, "Olvidando un pasado", por Bessie Barriscale y Howard Hickmann. Drama Goldwyn.

Sábado: estreno, gran espectáculo. Función especial con "El jardín de la tentación".

Domingo. Estreno de la primera Artcraft, "Sacrificio de amor", por Gloria Swanson. Con esta pieza se inicia la presentación del material de la Famous Player Lasky Corpn.

Mañana se reprisa la primera función de "La lucha por los millones", a pedido de numerosas personas.

PARA LOS MARIDOS QUE MANEJAN SIN DINERO A SUS MUJERES.—Estrenará mañana en la especial el Splendid, una vista que gustará al mundo femenino, y especialmente a las señoras casadas, se titula: "Cárguemelo en mi cuenta" y es un vaudeville cuyo argumento interesante y original, presenta las consecuencias a que puede dar lugar la costumbre que tienen algunos maridos de no dar a sus mujeres ni un solo centavo, exponiéndose a lo que encuentra expuesta a la protagonista de la obra, a tener "la cocina llena de maridos". Desempeña el rol la encantadora Margarita Fisher.

EMMY WEHLEN Y JACK MULHALL EN LAS FUNCIONES DE MODA DE HOY DEL SPLENDID.—Tanto en la especial de moda como en la segunda tanda estrenará hoy el Splendid una producción aristocrática de la "Metro-Ideal", el poético y conmovedor poema de amor, titulado "Cuando se juega con fuego", obra cuyo argumento tiende a demostrar aquello de que la "distinción no se compra con dinero", y que en medio de brillantes y tiernas escenas, presenta con psicología escenas de la vida real. Desempeñan los roles principales la encantadora y elegante actriz vienesa Emmy Wehlen, y la secunda el gentil y distinguido actor Jack Mulhall, uno de los galanes preferidos del mundo femenino. Esta obra se desarrolla en los regios castillos de los millonarios americanos, en sus parques y en sus salones alhajados con magnificencia.

LA SUPER-PRODUCCION DE ESTA SEMANA: "ROMEO Y JULIETA".— De cuantas traducciones cinematográficas se han hecho hasta hoy, ninguna que con mayor acierto haya entrado al pensamiento mismo de su autor el inmortal Shakespeare, como la realizada por la Metro de Luxe, en la que intervienen como principales protagonistas Francis Bushmann y Beverly Bayne. En esta película, el arte, la delicadeza, la emoción necesario, los odios y pasiones, contrastando fuertemente con el amor imperecedero de los protagonistas, han sido estudiados en forma que llevados al lienzo, forman una mezcla homogénea capaz de dar perfecta idea de la obra. La Metro se ha conquistado un triunfo con esta cinta que presentará en breve el Splendid.

Concierto Soro

Como hemos venido anunciándolo, el 5 de este mes dará en el Unión Central un Concierto Sinfónico el Maestro Enrique Soro. Se ha incluído en el programa la Sinfonía en re mayor de Brahms, obra que se ejecuta por la primera vez entre nosotros.

Con el propósito de que nuestro público no deje en el olvido algunas observaciones importantes y fundamentales sobre la obra, pasamos a exponerlas brevemente, junto con algunos datos sobre su autor.

Juan Brahms.—Nació en Hamburgo en 1833, y desde su más tierna edad se hizo notable por sus ejecuciones en el piano y sus composiciones.

Después de serios estudios y varios viajes y jiras de conciertos coronados por el más franco éxito, fijó su residencia en Viena, en donde dirigió, desde 1872 a 1875, los conciertos de la Sociedad de Aficionados a la música; en 1874 fué nombrado miembro de la Academia de Bellas Artes de Berlín.

Además de sus composiciones dramáticas, cultivó todos los géneros de la composición. Escribió tres grandes sonatas para piano, un scherzo, varias baladas y variaciones sobre motivos de Schumann, Haendel y Paganini.

En sus composiciones revela un estudio profundo de los maestros clásicos, mezclado con la tendencias románticas de los maestros modernos.

Tales son, a grandes rasgos, las características de este genio musical, autor de la gran Sinfonía en Re mayor, op. 73, cuya versión nos dará el maestro Soro en su próximo concierto.

Dentro del más puro arte clásico, comienza esta grandiosa composición con un **Allegro non troppo,** en compás de tres cuartos, sobre un simple tema que inician los violoncellos y bajos y que desarrollan y siguen los cornos y las maderas.

La riqueza de armonía se presenta de manera que toca al derroche. Cada período se desarrolla con nuevos ritmos tan variados como bellos.

El segundo tiempo, **Adagio non troppo,** comienza con una bella frase iniciada por el fagot y contrapunteada por el violoncello. Después del primer período, se cambia el compás simple de 4|4 por el compuesto de 12|8, ritmo en el cual el maestro desarrolla algo así como una variación, en que toman parte principal los dos quintetos, arcos y maderas.

En el tercer período se restablece el ritmo y la tonalidad de origen (Si mayor); pero al final, el maestro intercala otros cinco compases de 12|8, para tornar luego al tiempo ordinario, con el cual finaliza el Adagio con una de sus frases más bellas.

El cuarto tiempo, **Allegro con spirito,** se inicia con una frase de estilo severo, escrito, precisamente "in tempo a capella".

Las variaciones de ritmos y variedad de modulaciones de este soberbio trozo final son incontables. Es el más largo de los tiempos de la sinfonía.

Parece que en este final, Brahms no hubiera podido contener el desborde de inspiración que el hado le concediera.

Desarrollando sus motivos, secuencias, incisos y períodos, nos lleva de sorpresa en sorpresa, a la cual más bellas y emocionantes.

La riqueza de orquestación de esta obra es propia sólo de los maestros de la talla de Brahms.

Con lo expuesto, hemos intentado dar una somera idea de los contornos de la obra que nos ocupa. Y no ha sido otra nuestra intención, puesto que el público, dentro de poco, podrá apreciar, como quien dice, de cuerpo presente, las enormes proporciones y las bellezas inagotables de la Sinfonía op. 73 de Juan Brahms.

EDDIE POLO EN EL UNION CENTRAL.— En las funciones de mañana Lunes reaparece este simpático actor, tan popular para el público santiaguino, interpretando el interesante drama de aventuras: "Ciclón", que se compone de dos episodios: "Cadena perpetua" y "El fantasma fugitivo".

TEATROS SETIEMBRE Y BRASIL.—Hoy se dará en la matinée de estos prestigiosos cines, la primera función de la sensacional serie "La lucha por los millones", interpretada por el simpático atleta William Duncan y por la encantadora actriz Edith Johnson. Esta novela de aventuras similares a las de Emilio Salgari o Julio Verne, son apropiadas para el mundo infantil y desarrolla en los niños el amor al valor, a la lealtad y a la vida al aire libre.

En las funciones de tarde y noche se exhibirá la hermosa y artística vista Pathé Freres "Vejez", cuyo argumento ha sido adaptado de la célebre obra de Mauricio de Marzan e interpretado por un conjunto de artistas del teatro de la Porte de Saint Martin. Esta obra tiene el siguiente tema: Los hombres maduros pueden ocultar su edad con una extraordinaria resistencia física, pero no podrán nunca disimular el otoño de su corazón, escueto de ilusiones, a los ojos de la mujer joven cuyo amor pretenden.

Como ya lo hemos dicho, "Vejez" no es una cinta para los aficionados a las fuertes peripecias, sino que está dedicada a las personas de gustos refinados y de buena educación artística.

EL SIMPATICO BENEFICIO DE MAÑANA.— En la nocturna de mañana se efectuará en el Teatro Brasil una función a beneficio total de los empleados de este cine. En esta forma la empresa celebra el segundo aniversario de su arrendamiento del teatro. Se estrenará la hermosa vista "El sexo debil" y habrá números de variedades por conocidos artistas.

En la función de la tarde se dará "Buscando fortuna", estreno Goldwyn por Tom Moore.

SIETE ESTRENOS SEMANALES. — Este record ha sido alcanzado por los teatros Setiembre y Brasil, gracias a sus importantes contratos con las principales casas alquiladoras. En el calendario de la presente semana figuran 3 vistas Goldwyn: "Buscando fortuna", "El honor del sur" y "Olvidando un pasado", tres cintas Universal: "El sexo débil", "Los cow-boys" y "Venganza de amor"; una Select: "El nombre de una dama"; una Vitagraph: "La lucha por los millones", y una Pathé: "La llama".

EL PRIMER CONCIERTO SEMANAL DEL SETIEMBRE.— El Martes se iniciará una serie de recitales por el notable conjunto musical del Setiembre, formado en su totalidad por concertistas y solistas. Estas audiciones tendrán especial importancia y harán una provechosa obra de divulgación artística. Como lo hemos publicado, este quinteto está formado por los siguientes profesores:

Piano, señor Julio Rossel; violines, señores Armando Carvajal y Adolfo Schleue; cello, Julia Penjean y Clarinete, Roberto Rossi.

"AVENTURAS DE CICLON".— Con el más lisonjero éxito se verificó en los diferentes teatros el estreno de estas aventuras que, como es sabido, las protagoniza el simpático actor atleta Eddie Polo, quien realiza una serie de pruebas arriesgadas y formidables peleas que le valen entusiastas aplausos.

"EL HERMANITO DEL MILLONARIO".— Esta elegante creación interpretada por Frank Mayo, el digno rival de Wallace Reed, se presentará en el Teatro Delicias; es esta un acreación de méritos artísticos a la vez que desarrollada en un ambiente aristocrático.

LA ESPECIAL DE MODA DE HOY DEL TEATRO IRIS (Castro 130).—Será un acontecimiento porque se pasa en esta función el conocido cuento "La gallina de los huevos de oro", interpretada por Francis Carpentier y Virginia Lee Corbin.

La empresa de este teatro nos encarga avisar que esta función empezará a las 6 en punto por tratarse de una película de largo metraje.

En la noche va el estreno de "La triple flecha", interpretada por el famoso Franklin Farnum y la hermosa Elena Chadwick.

En la matinée, a las 3 en punto, se pasarán los episodios finales de "El antifaz siniestro", interpretado por Antonio Moreno y Carolina Holloway.

Mañana como 8.o Día Selecto, estrenará este teatro el artístico drama marca Select titulado: "Recurso supremo", interpretado por la hermosa y encantadora Norma Talmadge.

ESCOGIDOS ESTRENOS.— La empresa del teatro Colón, correspondiendo siempre a sus favorecedores con buenos estrenos, anuncia para esta semana los siguientes: mañana: "La isla del tesoro"; Martes: "La lucha por los millones", episodios 1, 2 y 3; Miércoles: "La llama"; Jueves: "Mea culpa", a pedido general; Viernes: "En busca de fortuna", y Sábado: "El jinete vengador".

TEATRO EXCELSIOR.— Un escogido programa es el que presenta este teatro en sus tres funciones de hoy. Matinée: los episodios 7, 8 y 9 de "El antifaz siniestro". Vermouth: "La comedia Goldwyn "Corazones encontrados", pieza cuyo tema se basa en el amor de una madre que todo lo comprende y lo perdona. Es una obra social que solicita la presencia de las madres de familia especialmente a las jóvenes, interpretada por las grandes actrices: Charlotte Walker y Anna Luhr. Noche: Producción de la gran trágica Paulina Frederick, titulada: "El atavismo", de argumento intenso y dramático con abundancia de lujo y presentación escénica; la secunda el galán Millón Sills, recordado intérprete del "Sistema del honor". Para las funciones Vermouth y noche la orquesta ha preparado un selecto programa.

TEATRO ATENAS.— SUS ESTRENOS DE ESTA SEMANA.—Lunes: tarde, "Hombres". Noche: "La alegría de la aldea" y fin de "Murieta". Martes: tarde y noche: "La triple flecha", por F. Farnum. Miércoles, tarde: estreno: "La isla de los tesoros". Noche: "La lucha por los millones", 1.a función. Jueves; tarde y noche: "El ciego", por Tilda Kassay. Viernes, tarde y noche: "La diplomática", por Betty Thompson. Sábado, tarde: "El destino manda". Noche: "La isla del tesoro". Domingo, noche: "Recurso supremo", por Norma Talmadge.

"VENGANZA DE AMOR".— Hoy se estrena en Santiago en las funciones de tarde y noche del teatro Delicias, la extraordinaria película United Pictures Theatres, "Venganza de amor", protagonizada por la eminente trágica americana Florence Reed, la aclamada creadora de "Conciencia y honra".

EDDIE POLO EN EL CHILE.— A la lista de buenos estrenos presentados últimamente por el teatro Chile, hay que agregar el de las dos primeras partes de "Las aventuras de Ciclón", por el famoso atleta Eddie Polo, que se estrenarán el próximo Miércoles de moda. El Martes se pasará la cuarta función de "El antifaz siniestro", por el favorito Antonio Moreno.

LAS MUJERES QUE JUEGAN CON EL AMOR.— LAS DARA A CONOCER HOY EL TEATRO VICTORIA.— Tal es el tema que desarrollará el estreno de hoy en el Teatro Victoria, "Las mujeres que juegan con el amor son como los niños que juegan con cuchillos que siempre terminan por cortarse". La obra en cuestión se titula "Hermanito del millonario". Esta visión es de esas películas que el título no hace a la obra, porque bajo ese nombre se esconde la más emocionante trama dramática desenvuelta en medio de elegancias y regios salones donde residen los grandes millonarios europeos. En "El hermanito del millonario" hace su debut el actor aristocrático Frank Mayo, que es hoy día ídolo del mundo elegante.

"Hermanito del millonario" se estrenará en las secciones especial y en nocturna, en la matinée se estrenará los tres primeros episodios de "La gran jugada", terminando esta función con el estreno de una vista cómica por las Chicas Atléticas de Mack Sennet.

WILLIAN HART CONTRA CAYENA SE PRESENTA MAÑANA EN EL TEATRO VICTORIA.— La función de mañana en el Teatro Victoria se presentará dos artistas de fama reconocida, para que el público de su fallo: Cayena el famoso cow-boy contra Wiliam Hart, el llamado rey de los cow-boys. La obra con la cual se presenta Cayena es "Los tres granujas" y la que interpretará William Hart es "El bandido del desierto".

"INTOLERANCIA" SE ESTRENA HOY EN EL POLITEAMA.— Hoy estrenará en la función nocturna el Teatro Politeama, la grandiosa concepción de arte y humanidad titulada "Intolerancia", y que es indudablemente la más grande obra que se ha ejecutado en el cine. No solamente hay en ella grandiosidad de presentación, no solamente son dignos de admiración y elogios las enormes reconstrucciones históricas, las formidables luchas, los inconcluíbles ejércitos, las grandiosas mise en scenes, sino que también, hay en ella ideas, dignas de admiración y de estudio. Griffith, el insuperable, ha ejecutado "Intolerancia", no solo para demostrar hasta dónde puede llegar el cinematógrafo grandioso, sino que también para que prácticamente pueda decirse de que esta nueva industria tan atacada en sus principios, puede llegar a ser un vehículo trascendental de ideas grandes y de verdaderos ideales. "Intolerancia", es, pues, desde todo punto de vista, lo más digno de elogios que se haya hecho, y es por eso que la crítica y el público ha sancionado esta obra, aplaudiéndola sin reservas y con un entusiasmo que pudiéramos llamar único en la historia del cine. Para esta función, nos encarga advertir la empresa del Politeama, que las localidades serán numeradas y estarán a la venta durante todo el día en la boletería del teatro.

En la matinée ofrecerá el Politeama, un hermoso programa de cow-boys destacándose en estse la cinta "El mayordomo de la estancia", por Jack Gardner. En la especial se exhibirá "Su triste país", hermosa película Pathé N. Y., en la que juega el papel principal de protagonistsa el celebrado actor Jack Warren Kerrigan.

"AIRES DE PRIMAVERA" EN EL ELECTRA.— De entre todos los estrenos últimos se ha destacado por sus méritos la hermosa producción de la Metro, "Aires de primavera", cinta en la que interviene como el principal protagonista, el simpático actor Harold Lockwood, acompañado de la bella Paulina Curley, y de medio ciento de Pavlowitas que ejecutan graciosas y delicadas danzas griegas. Esta película compone el programa que ofrece en las funciones especial y nocturna de hoy el teatro Electra. En la matinée se exhibirá el bello romance titulado "Agua dormida", en el que figuran Douglas Fairbanks, Jewel Carmen y Alma Rubens.

Programas de hoy

SPLENDID. — Matinée "El mayordomo de la estancia", por Jack Gardner y "La isla de la intriga", por May Allison. Especial y segunda tanda "Cuando se juega con fuego", por Emmy Wehlen y Jack Mulhall. Primera tanda "Aires de primavera", por Harold Lockwood y Paulina Curley.

TEATRO UNION CENTRAL. — Hoy en vermouth y nocturna, funciones de moda, presenta este cine la comedia "El caballero errante", lo interpreta el gentil actor Harold Lockwood, secundado por la bella actriz Paulina Curley.

SETIEMBRE Y BRASIL. —Matinée: "La lucha por los millones", episodios 1, 2 y 3. Tarde y noche: "Vejez", estreno Pathé Fréres, por los artistas del Teatro de la Porte de Saint Martin.

ALHAMBRA. — Matinée, primera función de la "Lucha por los millones".

Selecta, "La isla del tesoro", por Virginia Lee y Francis Carpenter.

Vespertina, y nocturna, Constance Talmadge "El nombre de una dama".

NOVEDADES. — Matinée "La gallina de los huevos de oro", especial, "Recurso supremo", por Norma Talmadge", y nocturna, "El hermanillo del millonario".

IMPERIAL. — Matinée, "Joaquín Murieta", en los actos 7, 8 y 9 y "La pequeña diplomática". Especial, primera parte de "La lucha por los millones" y noche "La llama".

MUNDIAL. — Matinée "El antifaz siniestro", 10, 11 y 12, y episodios finales de "Joaquín Murieta". Vermouth, "Perdida", y nocturna, "El ciego".

IRIS (Castro 130). — Matinée, Fin de "El antifaz siniestro". Especial, "La gallina de los huevos de oro". Protagonista, Francis Carpentier y Virginia Lee Corbin. Noche, "La triple flecha". Protagonista, Francklin Farnum y Elena Chadwick.

TEATRO COLON (Plaza Ecuador). — San Pablo esquina Teatinos. — Matinée, final de "El antifaz siniestro", episodios 13, 14 y 15. Especial, "El atavismo". Noche, "Recurso supremo". protagonista, Norma Talmadge.

DELICIAS. — Matinée: "Eddie Polo en la primera y segunda de "Las aventuras de Ciclon". Especial y noche, "Venganza de amor", por Florence Reed; y variedades, por Rogel Retes.

CHILE. — Matinée, "Joaquín Murieta", episodios finales. Especial, fin de "La gran jugada". Noche, "Hogar" por Mildred Harris de Chaplin.

ATENAS. — Matinée, "Perdida", por Alexandre. Selecta, "Yo acuso", tercera y última época. Especial, "El antifaz", última función. noche, "La chispa divina", p

Alice Joice.

EXCELSIOR.—Matinée, e
dios 7, 8 y 9 de "El antifaz s
tro", vermouth, "Corazones
contrados", protagonistas: Ch
lotte Walker y Anna Lehr,
"El atavismo", por Paulina F
derick y Milton Sills.

POLITEAMA. — Matinée, "
mayordomo de la estancia", p
Jack Gardner.

Especial "Su triste país", p
Warren Kerrigan.

Nocturna "Intolerancia", el g
dioso fotoespectáculo de Griffi

ELECTRA. — Matinee "A
dormida", drama por Do
Fairbanks.

Especial y noche "Aires de P
mavera", por Harold Lockw
Paulina Curley.

INDEPENDENCIA. — Ma
episodios finales de "La gran
gada".

Especial, continuación de "
quín Murieta".

Nocturna, "Zoraida la gita
drama Metro de Cine Clásico
Alla Nazimova.

SELECTA.—Matinee "La b
negra", drama por Dorothy
lips William Stowell y
Dean.

Especial "Color local", por
Allison.

Noche "El mayordomo de la
tancia", por Jack Gardner.

AMERICAN CINEMA.—Ma
episodios finales de "El antifa
niestro", por Antonio Moreno.

Especial "Eva", Caesar P

Nocturna, estreno Metro de C
Clásico "Zoraida la gitana",
Alla Nazimova.

VICCTORIA.—Matinee, tres
mera series de "La gran jug

Especial y noche "Herm
del millonario", por Frank

INFORMACIONES DEL EXTERIOR

Servicios de nuestros Corresponsales Especiales, vías Eastern y Colón, de "The Associated Press", vía Colón, y de la Agencia Havas

EL DIA DEL TRABAJO FUE SOLEMNIZADO AYER POR LOS OBREROS DE TODO EL MUNDO EN LA FORMA ACOSTUMBRADA

Con excepción de ciertos incidentes ocurridos en París, Buenos Aires y alguno otra ciudad, la jornada transcurrió en calma en todas partes

Ha fallecido la princesa Margaret de Suecia, esposa del príncipe heredero Gustavo Adolfo

EL EJERCITO POLACO CONTINUA SU VICTORIOSO AVANCE CONTRA LOS MAXIMALISTAS

El Japón y Rusia celebran un acuerdo relativo a la respectiva situación de sus ejércitos en Siberia

Está en vísperas de firmarse un tratado de paz celebrado entre Alemania y Letonia

GRAN BRETAÑA

LAS PERTURBACIONES IRLANDESAS

LONDRES, 1.o. —Hoy se produjeron nuevas incidencias entre manifestantes irlandeses e ingleses frente a la prisión de Wordood Serubs. Varios irlandeses resultaron heridos. La prensa deplora estos incidentes.

El "Morning Post", en un comunicado de Dublin, informa que la muchedumbre incendió el material destinado a establecer un campo militar en Dngle, del condado de Kerry, a pesar de las precauciones adoptadas para guardar los wagones en la proximidad de los puestos de policía.

OPOSICION A LA HUELGA MINERA

CARDIFF 1.o—Más de 81 federaciones de mineros se han opuesta a la idea de participar en la huelga acordada para el Lunes en las minas de carbón del sur de Gales.

LOS FLETES PARA CARBON NORTEAMERICANO

LONDRES 1.o— Según el "Times", el tonelaje fletado para transportar carbón desde los Estados Unidos para Europa ha superado el récord semanal.

Enormes cantidades de combustibles se hallan listas para ser dirigidas a Holanda, Francia e Italia.

EL DIA DEL TRABAJO

LONDRES, 1.o— Se calcula que 3.000,000 de obreros han tomado parte en las manifestaciones públicas verificadas con ocasión del Día del Trabajo.

Sin embargo, los servicios esenciales de la Nación no han sido interrumpidos.

El propósito de impedir el tránsito ferroviario mediante la nueva política proclamada por los ferroviarios de Londres y Liverpool ha fracasado completamente.

CAMPAÑA EN FAVOR DEL "OVERALL"

LONDRES, 1.o— Se ha inaugurado, a semejanza de lo que ocurre en los Estados Unidos, una campaña en favor del uso del "overall", para obtener la baja de los precios de la ropa de vestir.

El movimiento ha sido iniciado por la Unión de la Clase Media.

Los miembros de la Unión, han concurrido a sus oficinas vestidos con "overalls", y han invitado a sus compañeros a seguir su ejemplo y hacer propaganda en el mismo sentido.

ENFERMEDAD DE LLOYD GEORGE

LONDRES, 1.o—Los médicos han ordenado a Lloyd George que guarde cama y observe reposo, a causa de la fatiga y de la bronquitis de que sufre, que no es de gravedad.

LA CELEBRACION DEL 1.o DE MAYO

LONDRES, 1.o— La celebración del 1.o de Mayo ha sido hecha en una escala que jamás había sido intentada antes.

Con excepción de los servicios públicos vitales, como los de correos y transportes, ha habido una paralización casi absoluta del trabajo.

Los leaders laboristas consideran esta celebración "como un síntoma del tiempo que cambia; como signo de un nuevo espíritu que refleja un estado sin precedentes de agitación industrial, que se extiende a todo el mundo".

Al Hyde Park convergían seis procesiones. En ese punto fueron pronunciados discursos desde doce plataformas.

PRISIONEROS QUE INICIAN LA HUELGA DEL HAMBRE

CORK, 1.o—Catorce prisioneros sinnfeiners de la cárcel de esta ciudad han iniciado la huelga del hambre.

LA INDISPOSICION DE LLOYD GEORGE

LONDRES, 1.o—La indisposición de que sufre el premier Lloyd George se hizo notable por primera vez en la conferencia irlandesa de ayer, a la conclusión de la cual anuló la cita que tenía con el Rey para la noche del mismo día.

FRANCIA

CHOQUES ENTRE EL PUEBLO Y LA POLICIA

PARIS, 1.o— Dos personas perecieron, y unas 50 resultaron heridas en varios choques que se produjeron entre los obreros y la policía durante las manifestaciones del 1.o de Mayo en la parte oriental de la ciudad.

En general, las autoridades dominan la situación.

Los diputados socialistas Alexandre Blanc y Vaillant Couturier fueron heridos en una refriega con la policía, cerca de la plaza de la República.

REUNION DEL CONSEJO DE EMBAJADORES

PARIS, 1.o— El Consejo de Embajadores, reunido esta mañana, fijó el Jueves próximo para entregar el tratado de paz a la delegación húngara, la que tendrá diez días para examinarlo antes de la firma.

CHOQUES DE MANIFESTANTES CON FUERZAS ARMADAS

PARIS 1.o— La policía y la Guardia Republicana cargaron esta tarde contra una turba de dos mil personas, que apedrearon a algunos ómnibus.

La policía, golpeando a diestra y siniestra con sus sables, dejó heridos a varios manifestantes. Se hicieron algunos arrestos. Se dispararon dos tiros.

CALMA DURANTE LA MAÑANA DE AYER

PARIS 1.o — La mañana del 1.o de Mayo ha pasado en la mayor calma. La huelga de los ferrocarriles ha sido sólo parcial, y han corrido los principales trenes de todas las líneas. Las fuerzas militares han estado dispuestas en los puntos estratégicos.

EL DIA DEL TRABAJO

FORMA EN QUE HA TRANSCURRIDO EL DIA EN EL PAIS

La huelga ferroviaria no se efectúa sino en ínfima proporción

PARIS 1.o — Hoy no apareció ningún diario.

Reina completa calma en la capital. Las estaciones están ocupadas por guarniciones militares. El aspecto de la ciudad es idéntico al de los días de feriado.

El tiempo ha sido espléndido. Todos los almacenes y cafés están cerrados. Los autobuses y el Metropolitano han funcionado sólo parcialmente.

A las 11 de la mañana de hoy, la situación es la siguiente:

En la red ferroviaria del sur y en la del norte, todos los empleados de explotación de las vías férreas están en sus puestos, y el tráfico es normal.

Se han producido algunas faltas de asistencia entre los obreros de las maestranzas de los ferrocarriles.

En el sur, el estado del servicio de las grandes líneas es normal, y en los alrededores de la capital, el servicio ha sido reducido. En el sureste, el tráfico es normal.

Al sur de Orleans, funcionan algunos trenes de las grandes líneas. En resumen, puede decirse que en todas partes ha habido un número ínfimo de defecciones entre el personal de los trenes en circulación, mientras que el número de los que faltaron al trabajo en las maestranzas ferroviarias, ha sido muy inferior al de la última huelga.

En las provincias, la situación ha sido en general buena. El orden reina en todas partes. Los trenes han circulado en la mañana gracias a las medidas adoptadas para asegurar la libertad de trabajo.

El movimiento de entrada de trenes lo manifiesta claramente.

En diversas ciudades, a la salida de las reuniones verificadas por los sindicalistas, éstos formaron columnas y desfilaron por la ciudad, sin que se produjeran incidentes desagradables.

LA SITUACION DE LA HUELGA EN LOS FERROCARRILES

PARIS, 1.o — Esta noche falleció una mujer que había sido herida por una bala mientras contemplaba desde una ventana los desórdenes.

Hay indicaciones de que la huelga general en los ferrocarriles estará disipada el Lunes, aunque la Federación de Trabajo anuncia estar complacida con la declaración de que todos los mineros, marineros y obreros de los muelles iniciarán la huelga general el Lunes.

ESPAÑA

PALACIO OBSEQUIADO AL REY

MADRID, 1.o—Una comisión de catalanes ha ofrecido al rey un palacio en Barcelona.

La construcción del edificio será costeada por subscripción popular. El rey ha aceptado el ofrecimiento, agradeciéndolo.

PARALIZACION DEL TRABAJO EN ESPAÑA

MADRID 1.o — Virtualmente todas las fábricas, tiendas, minas y arsenales han paralizado hoy su trabajo.

Ayer los organismos obreros pidieron al Ministro que dispusiera que se diera protección para las proyectadas manifestaciones.

Hoy se pedirá al Ministro que aplique las leyes que ya han sido dictadas para el mejoramiento de las condiciones de los obreros.

JOFFRE PARTE PARA BARCELONA

MADRID, 1.o—El Mariscal Joffre se ha dirigido a Barcelona, después de haber visitado el Hospital Francés.

Una gran multitud lo aclamó en el momento de partir.

LA CRISIS MINISTERIAL

MADRID, 1.o—La crisis ministerial continúa en suspenso. No se ha dado ningún paso para reemplazar a los ministros dimisionarios.

El presente Gabinete es el 50.o que se ha formado desde que el Rey don Alfonso asumió la corona; la duración media de los Gabinetes ha sido de 4 y medio meses.

LA CELEBRACION DEL 1.o DE MAYO

MADRID, 1.o—Los obreros de España han presenciado la mayor demostración de 1.o de Mayo que se recuerde en la historia de la Nación. Millares de personas desfilaron llevando banderas rojas.

El único incidente desagradable fué el provocado por un peruano, a quien se da el nombre de Raúl, que desde el balcón del hotel disparó varios tiros que no hirieron a nadie.

Los obreros contestaron los disparos, sin que hubiera heridos. Se cree que el llamado Raúl está insano.

NUEVOS CASOS DE ENCEFALITIS LETARGICA

BILBAO, 1.o—Se han anunciado aquí seis nuevos casos de la enfermedad del sueño.

PERJUICIOS CAUSADOS POR UNA TEMPESTAD

CIUDAD REAL, 1.o—Una violenta tempestad destruyó las cosechas en esta localidad. Tres obreros fueron muertos por un rayo.

ITALIA

PARALIZACION COMPLETA DE TODO TRABAJO

ROMA 1.o— El Gobierno se encuentra completamente preparado para hacer frente a cualquiera situación que pueda presentarse hoy.

En ningún momento de su historia Roma había presenciado una paralización tan completa de toda especie de trabajo.

Ha estado suspendido en absoluto todo medio de transporte, incluyendo los automóviles de toda especie y bicicletas.

EL PAPA RECIBE AL EMBAJADOR ALEMAN

ROMA, 1.o— El Papa ha recibido en solemne audiencia al nuevo Embajador alemán, señor Diego von Bergen, quien le presentó sus credenciales, acompañado por el Consejero de la Embajada, doctor Jordan. Ninguno de los dos llevaba uniforme; vestían de negro y no lucían condecoración alguna.

La audiencia fué sumamente cordial, y fué seguida por una visita que los representantes alemanes hicieron al Secretario de Estado Pontificio, cardenal Gasparri.

Von Bergen y Jordan fueron retratados por el fotógrafo pontificio antes de dejar el Vaticano.

DESORDEN EN TURIN

ROMA, 1.o — Desde Turín se anuncia que el único desórden ocurrido con ocasión del 1.o de Mayo, fué una manifestación en que los guardias reales fueron atacados con revólvers y granadas de mano. Varios guardias fueron heridos, pero rechazaron el ataque, matando a dos personas de entre la turba, e hiriendo a varias.

ALEMANIA

ALZA DEL FRANQUEO POSTAL

BERLIN, 1.o— El franqueo de la correspondencia para el exterior se elevará a contar del 6 del corriente a 80 penigs para las cartas, 40 para los impuestos y 20 por cada 50 gramos adicionales.

NUEVOS DISTURBIOS EN ELBERFELD

BERNA, 1.o—Los despachos de Alemania hablan de nuevos disturbios ocurridos en Elberfeld, a causa de una banda armada que ocupó durante algunas horas la estación de esa ciudad, siendo finalmente arrojada por la policía y la Reichswehr.

SIBERIA

COMBATES EN LA TRANSBAIKALIA

VLADIVOSTOCK, 1.o— El 29 del mes pasado se anunció de fuente rusa lo siguiente:

"Se están desarrollando rudos combates entre las tropas maximalistas y las de Voltzekoffsky, cuyas fuerzas con las únicas que quedan del ejército de Kolchack, en la Transbaikalia.

"Los japoneses declaran que ellos apoyan a Voltzekoffsky.

"El representante japonés afirma que los aliados aprueban esta actitud del Japón.

"Constantemente llegan a esta ciudad refuerzos japoneses".

GUERRA POLACO-RUSA

Las tropas polacas se apederan de Mohileff

El 12.o ejército maximalista ruso queda materialmente destruído. —15,000 soldados rojos caen prisioneros de los vencedores, que han hecho, además, un enorme botín de guerra

SE ANUNCIA QUE LA CABALLERIA POLACA HA LLEGADO A LOS SUBURBIOS DE KIEFF

EN LOS ARRABALES DE KIEFF

VARSOVIA, 1.o— Se anuncia que la caballería polaca ha llegado a los arrabales de Kieff.

Otra información hace saber que el comando maximalista ha sido transladado de Kieff a Kharkoff.

DESTRUCCION DEL 12.o EJERCITO MAXIMALISTA RUSO

VARSOVIA 1.o — Según las últimas informaciones recibidas del frente de combate, el 12.o ejército maximalista ruso ha sido casi destruído.

Los restos dispersos de este cuerpo de ejército huyen en dirección al S. E. El número de prisioneros hechos se eleva a 15.000. Una considerable cantidad de material de guerra ha caído en manos de las fuerzas.

NUEVOS EXITOS DE LOS POLACOS

VARSOVIA, 1.o—El comunicado de hoy da cuenta de una batalla entre los barcos blindados polacos y la flotilla maximalista en el río Pripet.

Dice que dos monitores maximalistas fueron hundidos; y que otros cuatro, junto con 5 barcos menores, fueron capturados, huyendo los demás de la flota maximalista.

Se agrega que en la ocupación de Czernobyl se tomaron las tropas polacas grandes cantidades de alimentos, equipo para el ejército y una estación radiotelegráfica.

DECLARACION DE LOS SOVIETS DE KIEV Y KHARKOF

LONDRES 1.o— Un radio-telegrama de Moscou dice que los Soviets de Kiev y de Kharkof han anunciado su determinación de "defender la revolución contra los agresores polacos".

Se declara que "una guerra decisiva se ha iniciado entre los rusos y los polacos, y que sólo terminará por la completa destrucción de los polacos".

LOS POLACOS SE APODERAN DE MOGHILEFF

VARSOVIA, 1.o—Dice un comunicado oficial:

"Las tropas polacas se han apoderado de Moghileff, haciendo 15 mil prisioneros, amén de un enorme botín de guerra.

"El 12.o ejército bolsevique ha quedado virtualmente destruido y sus restos están en retirada hacia el este."

SUIZA

MANIFESTACIONES EN FAVOR DE LOS MAXIMALISTAS

BERNA, 1.o—Los elementos extremistas, como de costumbre, hicieron manifestaciones en las grandes ciudades, declarándose en favor del maximalismo y de la Internacional roja. Durante las manifestaciones fueron favorecidos por un tiempo espléndido.

Sin embargo, el trabajo no fué suspendido.

CHECO ESLOVAQUIA

LA CRISIS MINISTERIAL

PRAGA 1.o— El Presidente Massarik, ha encomendado al señor Tuszar la formación del nuevo gabinete.

FINLANDIA

CHOQUES ENTRE LA POLICIA Y LOS OBREROS

HELSINGFORS 1.o — Anoche ocurrieron graves desórdenes en el barrio obrero, habiendo lucha entre la policía y los obreros. Hubo muchas bajas.

Se celebró un gran mitin laborista, en el cual se aprobó una resolución en favor de la huelga general, y se lanzaron proclamas en las cuales se excita al proletariado a que combata abiertamente a los reaccionarios.

La agitación es principalmente política. Los leaders pronostica que el resultado de esta situación será una crisis del Gobierno y una huelga general.

RUSIA

DIVISION DEL COMITE CENTRAL COMUNISTA

ESTOCOLMO, 1.o.— Un despacho de Moscou anuncia que el Comité Central Comunista se ha dividido en dos grupos: socialistas y comunistas.

LA DIVISION DE LOS DIRIGENTES RUSOS

MOSCOU 1.o— Se ha formado una Agrupación Pro-Idea Socialista.

Sus organizadores son Lenin, Bucharin y Trotsky.

Los comunistas, que forman la agrupación contraria, son dirigidos por Kikow, Miltjukin y Dsersjnsky.

LOS MAXIMALISTAS OCUPARON A BAKU

LONDRES 1.o— Oficialmente se ha anunciado que los maximalistas ocuparon a Baku el 27 de Abril.

...pero el ALIMENTO MEYER es mejor

El Doctor don LUIS CRUCHAGA T., especialista en enfermedades de niños, ha obtenido con su uso, resultados plenamente satisfactorios.

Dr. LUIS CRUCHAGA T. — Especialista en enfermedades de niños.

Dr. LUIS CRUCHAGA T. — Enfermedades de niños. — Moneda número 824. — Santiago,. Noviembre 22 de 1915. — El médico que suscribe, **certifica que ha usado con muy buenos resultados el "ALIMENTO MEYER"**, en numerosos casos en que estaba indicada alguna harina en la alimentación.

Dr. LUIS CRUCHAGA.

Este Radiador a Gas

NO ES EL MAS BARATO...... PERO...... ES......

Es de la mejor fabricación inglesa, y por su economía sin igual le garantizamos que con el tiempo le habrá costado mucho menos que cualquiera otro de inferior calidad.

IMPORTADORES:
MORRISON & CO.
AHUMADA 65-77. :-: SANTIAGO :-: CASILLA 212

MYLORD
Cigarrillos hechos
CON TABACO MARYLAND
17-m.

LA JUVENTUD reconoce y compra el específico **OKAY**

porque tiene la seguridad absoluta que con esta medicina interna cura rápida y totalmente la **GONORREA** y **BLENORRAGIA**, evitando así las complicaciones peligrosas que generalmente motivarán el quebrantamiento de la salud por largo tiempo.

El éxito al usar el **OKAY** (medicamento importado de los Estados Unidos) es sorprendente y ahorra al enfermo sufrimientos y gastos inútiles.

En todas las buenas Boticas y Droguerías del país.

SEMBRADORAS DE DISCOS - SEMBRADORAS AL VUELO
"DEERING"
Son las máquinas más afamadas y por lo tanto las mejores que hay.
Saavedra, Bénard y Cia.

¿CUAL ES?

¿Cuál es la casa que le conviene a Ud. para la adquisición de billetes de la Lotería Nacional Argentina? Indudablemente la más afortunada y la que le ofrece mayores garantías de seriedad es la Casa E. Turri - Buenos Aires - Galería Güemes. Esta Casa es la única que ha vendido en Chile, el año 1915, el "Millón de Navidad"; hace poco, el 31 de Octubre de 1919, el primero y segundo premios de $ 80,000 y $ 10,000 nacionales, respectivamente, y últimamente, el 16 de Marzo de 1920, vendió, también en Santiago, los números 9644, series A y B y que resultaron favorecidos con el premio mayor de $ 100,000 argentinos. ¿Qué casa similar puede exhibir en su abono los éxitos de Gran Suerte alcanzados por la afortunada y bien reputada Casa E. Turri? El favorecido con uno de los importantes premios que en cada sorteo vende esta Casa, ¿por qué

¿No podría ser Ud.?

Próximo Gran Sorteo con premio mayor de nacionales

$ 150,000

A $ 80 CHILENOS el billete ENTERO; a $ 10 CHILENOS cada DECIMO de billete.

¡IMPORTANTE!—Las remesas, en cancelación de los billetes de Lotería, pedidos, pueden hacerse: por giro postal, letra bancaria, giro telegráfico (Telégrafo Comercial), o, lo que es mejor, tomando una orden de pago en PESOS CHILENOS, sin comisión ni recargo, en la Casa

E. TURRI = Santiago

PASAJE BALMACEDA 10 :-: CALLE HUERFANOS :-: CASILLA DE CORREO 8211

Tanto a los señores aficionados de Santiago como a los de provincias, ruego EVITEN hacer sus pedidos o comprar billetes de Lotería a personas sin responsabilidad, que podrían sorprender su buena fe, y enviar sus órdenes exclusivamente a E. Turri (Casa Chilena).

PIDA EL VIEJO VINO
Tarapacá-Zavala-Reservado
EN REEMPLAZO DEL VINO FRANCES

NUEVA MOVILIZACION FORZOSA

PETROGRAD, 1.o— Trotzky ha lanzado un llamado en pro de la movilización en las grandes ciudades, declarando que el Comité Central ha decidido obligar a una nueva movilización, para el frente occidental y la Ukrania.

AUSTRIA

DESCUBRIMIENTO DE MONEDAS CON SELLOS FALSIFICADOS

VIENA, 1.o— El descubrimiento de grandes cantidades de moneda que llevan sellos falsificados ha paralizado virtualmente los negocios al por menor.

Los comerciantes se niegan a aceptar ciertas clases de dinero, a menos de que se les garantice contra las posibles pérdidas. Los banqueros están tratando de encontrar una solución al problema.

DINAMARCA

TRATADO DE PAZ ENTRE ALEMANIA Y LETONIA

COPENHAGUE, 1.o—El tratado entre Alemania y Letonia, que será firmado aquí, estipula que Alemania pagará una indemnización de un millón de marcos, y entregará un cierto número de locomotoras y otros materiales.

El estado de guerra entre ambas naciones data desde las actividades bálticas del coronel Avaloff Bermondt.

JAPON

ES INMINENTE LA FIRMA DE UN ACUERDO CON LOS RUSOS

TOKIO, 1.o. — El Ministerio de la Guerra anuncia que es inminente la firma de un convenio ruso-japonés, en virtud del cual se accede a todas las peticiones de los japoneses.

SUECIA

FALLECIMIENTO DE LA KRONPRINCESA

ESTOCOLMO 1.o— La kronprincesa Margaret de Suecia (1) esposa del príncipe Gustavo Adolfo, ha fallecido repentinamente en la tarde de hoy.

(1) Nació el 15 de Enero de 1882 y era hija del Príncipe Arturo, después de Connaught.

LA NOTICIA DE LA MUERTE DE LA KRONPRINCESA

LONDRES 1.o— La noticia de la muerte de la princesa Margaret de Suecia, fué conocida por su padre, el duque de Connaught, en momentos en que recibía centenares de mensajes de congratulación, con motivo de su septuagésimo aniversario.

GRECIA

LEVANTAMIENTO DE LOS ALBANESES DEL EPIRO

MOSCOU, 1.o — Según se anuncia en un radio-telegrama, ha estallado en Epiro un levantamiento de los albaneses contra los griegos. Bandas de albaneses asesinan en masa a los griegos.

Enver Bajá se ha colocado a la cabeza del movimiento nacionalista turco.

HOLANDA

NUEVA COMPAÑIA DE NAVEGACION

AMSTERDAN, 1.o.— Se ha formado una nueva compañía de navegación, con un capital de 200 millones de guildens.

TURQUIA

COMUNICADO DE MUSTAFA KEMAL

CONSTANTINOPLA, 1.o.— Un comunicado publicado por el leader nacionalista Mustafá Kemal, dice: "Estamos combatiendo en tres frentes: Armenia, Ciliciaq el mar de Mármara, pero temporalmente debemos estar tranquilos en el frente de Aidin".

Los griegos están manteniendo una línea auxiliar en Aidin. Son cordiales las relaciones entre los nacionalistas y los italianos, y se dice que los italianos proveen de municiones al ejército de Mustafá Kemal.

LA SITUACION DE LOS REBELDES ES DIFICIL

CONSTANTINOPLA 1.o — La 1.a División de la guarnición de Ismidt se ha pronunciado en favor del Gobierno Central. Una parte de esta división contribuyó a la toma de Adabazar.

Las autoridades de Kastamuni, anuncia, que el teniente coronel Kemalisya Osman Bey se rindió con sus tropas.

La situación de los rebeldes es difícil, a causa de la oposición de la población, que guarda fidelidad al Sultán.

El mariscal Seki Bajá ha sido encargado de la reorganización de la Anatolia.

MATRIMONIO DE UNA HIJA DEL SULTAN

CONSTANTINOPLA 1.o— La hija del Sultán, princesa Sabiha Sultana, contrajo matrimonio el Jueves último con el príncipe Omar Farouk Effendi, hijo y heredero aparente del príncipe Abdul Ariz.

El Gran Visir y los miembros del Gabinete asistieron al matrimonio, que se celebró en el palacio de Yildiz. El Sheik-ul-islam, bendijo la ceremonia.

PARTIDA DE LA DELEGACION DE PAZ DE TURQUIA

CONSTANTINOPLA 1.o — La delegación turca de paz, que emprendió esta mañana viaje a París, espera llegar a esa capital en cuatro días. Mahmoud Muktar Bajé, que se encuentra en Suiza, se agregará a la comitiva en el camino.

La delegación va sin poder para firmar la paz. El Gran Visir, Damad Ferid Bajá, es el único funcionario a que el Sultán confiaría ese poder, y su presencia en Constantinopla es necesaria para dirigir los movimientos para el envío de tropas contra Mustafá Kemal, leader nacionalista.

El jefe de la Delegación, Tewfik Bajá, hará un gran esfuerzo por la modificación de los términos de paz.

Se ha declarado aquí que el control de toda la Tracia y del distrito de Syrna por los griegos es una condición que ni el mismo Gobierno de Damad Ferid Bajá, dominado por la Entente, podría aceptar sin una protesta vigorosa.

Generalmente se cree aquí que nada significa que el actual Gobierno firme la paz, ya que los nacionalistas están determinados a combatir contra la ejecución de la paz.

PESIMISMO POR LOS RESULTADOS DE LA CONFERENCIA DE REMO

CONSTANTINOPLA 1.o— Los diarios expresan su pesimismo por los resultados de la Conferencia de San Remo.

Las disposiciones relativas a la Tracia y Smyrna han sido desagradables a los turcos, quienes creen que los términos deben ser revisados.

INCENDIO EN EL MINISTERIO DE GUERRA

CONSTANTINOPLA 1.o— El día Jueves se reclaró en el Ministerio de Guerra un incendio que destruyó valiosos archivos y una gran suma de papel moneda.

Los bomberos no pudieron llegar hasta las llamas, a causa de que las puertas estaban cerradas.

LOS OFICIALES TURCOS NO COMBATIRAN A MUSTAFA KEMAL

CONSTANTINOPLA, 1.o — En todas partes se encuentran pruebas de que los oficiales turcos no están dispuestos a combatir a Mustafá Kemal.

Sólo siete mil, de los quince mil oficiales que se sabe que están en esta ciudad, se han presentado en el Ministerio de Guerra, dando cumplimiento a la orden en que se les llamaba, aunque se les amenazaba con graves sanciones en caso de no dar cumplimiento a la orden.

LAS FUEZAS DE QUE DISPONEN LOS ALIADOS

CONSTANTINOPLA, 1.o. — los nacionalistas, que se encuentran atrincherados en el Asia Menor, no pueden ser desalojados de allí, a no ser que los países de la Entente envíen fuerzas de invasión, muchos mayores que las que actualmente están disponibles en el Levante.

Los británicos tienen unos 50,000 hombres en la vecindad de Constantinopla, alcanzando este número escasamente para la policía de la ciudad y la costa oriental del mar de Mármara.

Los griegos de la región de Smyrna suman 100,000, y se dice que tienen otra cantidad igual disponible para la Tracia y el Asia Menor.

Se estima que las fuerzas organizadas de Mustafá Kemal varían de 50 a 200,000 hombres.

ESTADOS UNIDOS

EL 1.o DE MAYO TRANSCURRE SIN INCIDENTES

NUEVA YORK, 1.o — El 1.o de Mayo pasó sin que se produjera ningún desorden, no habiéndose arrojado bombas ni habiéndose producido tampoco desórdenes en los distritos del Este.

A pesar de todo, ninguna vez desde la guerra había estado la ciudad con mayor número de tropas, a raíz del anuncio hecho por el Departamento de Justicia de que los extremistas se proponían hacer asesinatos en masa.

En Nueva Yorck se mantuvieron listos para cualquiera emerjencia 11,00 hombres de policía, y todos los extremistas estuvieron bajo la vigilancia policial.

Un pequeño mitin al aire libre, celebrado por los socialistas, fué dispersado sin dificultad.

INVESTIGACION SOBRE LOS PRECIOS DEL PAPEL DE IMPRENTA

WASHINGTON, 1.o.— Ante la comisión de investigación del Senado, Mr. Frank A. Munsey, editor de cinco diarios y dos magazines, hizo presente la necesidad de que el Gobierno impusiera restricciones al consumo del papel para periódicos.

Declaró que, si el consumo de papel continuaba durante los próximos veinticinco años en la cantidad consumida durante el último cuarto de siglo, no quedaría en todo el mundo pulpa de madera para papel.

El testigo dijo que la Nación debería esperar ver el momento en que los diarios se venderían a cinco, y aún a diez centavos.

Mr. William Randilph Hearst escribió a la comisión, proponiendo una reducción de 25 por ciento en el consumo del papel de imprenta, al mismo tiempo que se duplicarían los precios de venta de los periódicos y las tarifas de avisos, restringirían de este modo la circulación y los avisos sin afectar a las entradas.

Dice que la causa fundamental del gran uso del papel de imprenta era que los editores seguían los negocios sobre la base del papel barato y del gran valor del dólar, como existía antes; en vez de una base de altos precios del papel y pequeño valor del dólar, como es la situación existente.

EL ACUERDO RUSO-JAPONES

Declaraciones del Embajador japonés

WASHINGTON 1.o — El Embajador japonés Shide Hara manifestó hoy que el acuerdo ruso-japonés, que el Ministerio de Guerra del Japón ha anunciado que será firmado dentro de poco, es puramente militar, y está destinado únicamente a evitar choques entre japoneses y rusos en Siberia.

Dijo que el acuerdo definía precisamente el territorio de Siberia y de Transbaikalia que habían de ocupar las tropas japonesas, y el territorio que se dejaba enteramente bajo el control del Gobierno ruso de Vladivostock.

El Embajador negó que el Japón se propusiera llegar a un reconocimiento diplomático del régimen maximalista de Moscou, antes de que se llegara a un acuerdo de los aliados.

HUNDIMIENTO DEL "SAN MATEO"

SAN FRANCISCO 1.o — El vapor "San Mateo", que se dirigía desde San José, en Guatemala, a San Francisco, se hundió en el puerto de Salina Cruz, en México, según se anuncia en un mensaje de Salina Cruz.

Se cree que el capitán y 21 soldados han sido salvados.

LLEGADA DE LA FLOTA DEL ATLANTICO

NUEVA YORK 1.o— Ha llegado la flota del Atlántico, después de las maniobras de invierno en las aguas del sur.

TRANQUILIDAD EN TODO EL PAIS

WASHINGTON, 1.o— Según el Departamento de Justicia, fracasaron los propósitos de los extremistas acerca de manifestaciones que se celebrarían en todo el país, como resultado del 1.o de Mayo.

Hubo unas cuantas huelgas locales, pero no se produjeron actos de violencia, debido a las grandes precauciones tomadas por las autoridades federales.

SE PIDE LA REANUDACION DE RELACIONES CON RUSIA

WASHINGTON, 1.o— La petición hecha por los extremistas para que se hicieran demostraciones al Gobierno, en pro del Gobierno ruso, no tuvo éxito, a pesar de los discursos numerosos e incendiarios pronunciados, pidiendo la reanudación de relaciones con Rusia. Estos discursos los hubo en muchas ciudades.

A pesar del hecho de no haber habido violencias contra los funcionarios marcados por los extremistas para ser asesinados, el Gobierno se propone mantener vigilancia cerca de las personas amenazadas, durante algún tiempo, según la anuncian los agentes federales.

EL SERVICIO RADIOTELEGRAFICO DE LA MARINA

será utilizado por el comercio y la prensa

WASHINGTON 1.o— El sistema de estaciones radiotelegráficas de la Marina de los Estados Unidos, será abierto a la transmisión de mensajes comerciales, incluso despachos de prensa, por espacio de dos años, de acuerdo con una resolución despachada favorablemente por el Comité de Marina Mercante de la Cámara de Representantes, y que fué representada en substitución de una medida análoga propuesta por el Senado.

El empleo de estos servicios podrá ser suprimido cuando por certificados del Secretario de Comercio se establezca que las estaciones privadas son capaces de servir en igual forma al comercio.

Las tarifas para los mensajes comerciales, excepto los de prensa, serán fijadas por el Departamento de Marina en una proporción menor que las que cobran las estaciones de propiedad privada, y sujetas a revisión por la Comisión de Comercio entre los Estados.

MINAS DE CARBON CLAUSURADAS

SYDNEY, 1.o.— Aproximadamente 15,000 operarios de las minas de carbón están sin trabajar; y todas las minas del distrito de Nueva Escocia están cerradas, como una protesta contra la negativa de las autoridades para poner en libertad a los leaders de la huelga general de Winnipeg.

MATCH DE BOX ENTRE WILDE Y DYSON

BOSTON, 1.o.— Wilde, campeón pesa mosca británico, puso knock out a Bobby Dyson al primer round de una pelea que había sido concertada a doce rounds.

Dyson inició el combate, consiguiendo colocar dos golpes; pero inmediatamente después fué arrojado al suelo por un golpe en la mandíbula, alcanzándosele a contar nueve segundos.

Al ponerse nuevamente en pie, le alcanzó un golpe en el estómago, que fué el que lo hizo caer knock out. La pelea fué presenciada por una numerosa asistencia.

CUBA

PARALIZACION DEL TRAFICO

LA HABANA 1.o— Todo el tráfico ha sido paralizado, como resultado de la manifestación obrera en celebración del 1.o de Mayo.

BRASIL

FALLECIMIENTO DE UNA EX-GRAN DUQUESA DE MECLKEMBURG-SCHWERIN

RIO DE JANEIRO, 1.o—Ha dejado de existir la profesora señora Sidón Pirelli, que estaba vinculada con la sociedad de Río Janeiro, en la que era muy estimada, a pesar de saberse que tenía un pasado misterioso.

Con motivo de su fallecimiento, se ha comprobado que la extinta pertenecía a la familia real de Meclkemburg-Schwerin, y gozó en [illegible] quesa; como contrajera matrimonio con el banquero italiano Perelli, se la repudió de la familia real, y abandonó la Corte. Posteriormente, por reveses de fortuna, se encontró en la pobreza y emigró al Brasil hace treinta años. Poco tiempo después enviudó y se consagró a la enseñanza.

RIO DE JANEIRO 1.o — **La Presidencia de Sao Paulo.** — Ha tomado posesión de la Presidencia del Estado de Sao Paulo el señor Washington Luis.

RIO DE JANEIRO, 1.o—**El "Ballerby" a salvo.**—Ha conseguido zafarse del bajo en que había encallado el vapor "Ballerby".

Diplomático enfermo.—Se encuentra enfermo de grippe el Ministro del Uruguay.

PARAGUAY

ASUNCION 1.o — **Arbitraje en una huelga.** — El Ministro de la Guerra ha aceptado servir de árbitro en el conflicto que ha originado la huelga de los obreros fluviales.

URUGUAY

MONTEVIDEO 1.o — **Homenaje a Rodó.** — En el Cementerio Nacional se verificó hoy una imponente manifestación al pie de la tumba de Rodó.

Una nutrida columna llegó allí en peregrinación, para depositar coronas sobre el sepulcro del escritor. Se pronunciaron varios discursos.

El 1.o de Mayo. — Con motivo del Día del Trabajo, se verificó hoy una gran manifestación obrera.

Se originó un grave desorden. Varios tranvías fueron volcados. Hubo disparos de armas de fuego, y algunos manifestante resultaron heridos.

LEY DE PROTECCION A LA INFANCIA

MONTEVIDEO, 1.o—El Senado ha aprobado el proyecto de ley sobre protección a la infancia.

Allanamiento de un diario anarquista.—El juez de turno ordenó el allanamiento de la imprenta editora del periódico anarquista "La Batalla", que en su último número había publicado un artículo en que se incitaba a los obreros a la delincuencia.

Los redactores del periódico están detenidos.

Paro periodístico.—Con motivo del Día del Trabajo, los diarios no se publicaron hoy.

ARGENTINA

RECONOCIMIENTO DE LA INDEPENDENCIA DE ARMENIA

BUENOS AIRES 1.o — El Ejecutivo ha expedido un decreto por el cual se reconoce la independencia de la República de Armenia.

Rosenwald expone su actuación. —"La Nación" transcribe un telegrama publicado en el diario "El Orden", de Tucumán, y en el cual el propietario de esa empresa, el discutido testigo Rosenwald, del proceso Caillaux, da algunas explicaciones aclaratorias acerca de su actuación ante la Alta Corte Senatorial.

MANIFESTACIONES DEL 1.o DE MAYO

BUENOS AIRES 1.o — El día de hoy transcurrió en calma en la capital, con la excepción de ciertos incidentes que provocaron algunos grupos de individuos que recorrían las calles céntricas tratando de obligar a los dueños de cafées y restaurants a cerrar sus establecimientos, adhiriendo al paro del 1.o de Mayo.

El comercio cerró sus puertas a mediodía. Grupos de obreros transitan por las calles, en actitud pacífica.

En la Plaza del Congreso se efectúa una concentración de manifestantes, convocados para realizar un mitin destinado a pedir la derogación de la legislación social vigente.

Se ha señalado en este mitin un solo incidente, de poco importancia, por lo demás, y en el que parece han resultado dos personas heridas.

BUENOS AIRES 1.o — **Sin novedad.** — El aviador Hassett ha enviado desde Fray Bentos un telegrama en que anuncia que aterrizó sin novedad en ese punto el mismo día Miércole en que partió, y que a causa del mal estado de las líneas telegráficas no había podido enviar noticias.

NUEVA LINEA DE VAPORES INTEROCEANICA

BUENOS AIRES, 1.o—Según se anuncia, la "Pacific Argentine Brazil Line" iniciará un servicio de carga entre Seattle, en el Estado de Washington y Río de Janeiro, por la costa occidental de Norte América, pasando por el canal y regresando a Seattle por la costa oriental de Sur América, vía Punta Arenas, tocando en los principales puertos de las costas occidentales.

EL USO DEL "OVERALL" ES ADOPTADO POR LOS ESTUDIANTES

BUENOS AIRES, 1.o—Siguiendo el ejemplo dado por los jóvenes norteamericanos, los estudiantes del Colegio Nacional de Bartolomé Mitre han decidido adoptar el uso del "overall", o sea el traje de mezclilla de los mecánicos, para sustraerse a los efectos del alto costo [illegible]

CARBURO DE CALCIO NORUEGO
Listo en Bodega Santiago
:: :: A PRECIO BAJO :: ::
SAAVEDRA, BENARD y Cía.

BOLIVIA

LOS OBSEQUIOS DE AEROPLANOS AL EJERCITO

LA PAZ 1.o — El señor Simón Patiño ha enviado a esta capital un cablegrama en que anuncia la adquisición de varios aviones que serán obsequiados al ejército.

La colectividad hace gestiones para obsequiar por su parte un aeroplano a Bolivia.

Además, la colecta pública abierta para costear la adquisición de algunos aeroplanos al ejército continúa aumentando en proporciones halagadoras.

Sobre un reportaje. — "El Tiempo" deja constancia de que el señor José María Escalier ha desfigurado los acontecimientos internacionales en el reportaje que le hizo recientemente "La Nación" de Buenos Aires.

El ferrocarril de La Quiaca a Tupiza. — El Gobierno ha aprovechado el contrato de la casa Lavedan para la construcción del ferrocarril de La Quiaca a Tupiza.

Ultrajes a ciudadanos bolivianos en el Perú. — Llegan noticias de bárbaros ultrajes cometidos contra ciudadanos bolivianos en Gunguyo, población situada en las fronteras con el Perú.

EL DIA DEL TRABAJO

LA PAZ 1.o — Con motivo del 1.o de Mayo, los chauffeurs organizaron un gran desfile, en que tomaron parte más de 200 vehículos, conduciendo a los niños asilados en el Hospicio y en la Protectora de la Infancia, que fueron paseados por toda la ciudad.

Anoche se verificó un baile obrero en el Hotel París.

Todas las manifestaciones realizadas en conmemoración del 1.o de Mayo, se llevaron a cabo en perfecto orden.

PERU

LIMA 1.o —**La Fiesta del Trabajo.** — El páro acordado por los trabajadores con motivo del Día del Trabajo, ha sido general en Lima y en el Callao.

Lis trabajadores se han mantenido tranquilos. El ejército ha permanecido acuartelado, en previsión de desórdenes.

Expulsión de rufianes. — La policía ha obligado a reembarcarse a ocho caftens llegados recientemente del exterior.

Diplomático en viaje. — dirigido a Montevideo el señ Manuel Carbaja, Encarga Negocios de Colombia en el guay.

COMUNICACION DE LOS O ROS BOLIVIANOS

LIMA 1.o — La Con ción Obrera de Bolivia ha gido a los obreros perua comunicación en que les ma ta que aquella organizació resuelta a coadyuvar al ma miento de la paz, pero do las reivindicaciones nas.

Informaciones comerci

SITUACION GENERAL MERCADO

La influencia de las pertu nes del trabajo

NUEVA YORK, 1.o— La dencia mundial a la eleva los tipos de dinero se refle la última semana en ciert tabilidad en la Bolsa, en el bio y en el mercado de tos.

Las nuevas empresas pro das están en suspenso, a pera de concesiones de cré

La situación del cambio esterlina ha mejorado, las bilidades de importaciones de dres.

Las exportaciones de América del Sur han sido ladas en parte por el acre to del cambio argentino a

Las perturbaciones del han tenido como conse una mayor restricción de la ducción industrial, especia el acero y el ramo de m

La generalidad de los han sido retardados por la ga ferroviaria.

El maíz está nuevamente za, alcanzando precios "re Débese esto a la continua las cortas entradas a cam huelga ferroviaria. La av alcanzado también precios ordinariamente elevados, de poco movimiento y al pro do robustecimiento de los cios al contado.

El mercado de cueros ha a estacionarse.

Los negocios son en su internos. Los altos preci tringen los negocios con Sur América.

LOTERIA ARGENTINA
El 7 de Mayo sorteo de
$ 150,000 Nacionales
El entero vale $ 80 chilenos. El décimo $ 10 chilenos. Haga sus giros por intermedio de mi casa de Santiago, establecida hace veinte años.
HUMBERTO GARCIA S.
SANTIAGO. — PASAJE MATTE 39. — CASILLA 3834

A LOS DUEÑOS DE VEHICULOS
Ofrecemos nuestros ante-toldos metálicos para proteger al conductor de la lluvia y del sol.
Para consultas o pedidos, dirigirse a
RICCI Y CIA., ESPERANZA 746
3.m

Para el desayuno y para hacer once el
COCOA CAILLER
Es ideal, por ser:
Más nutritivo que el mejor Té.
Más digestivo que el mejor Café.
Más económico que el buen Chocolate
Más sano que todos ellos.
Recoja las etiquetas de este Cocoa y participe en el GRAN SORTEO DE $ 2,000, enviándolos a NESTLE, Casilla 133-D, Santiago.

Acido Tartárico en polvo
Acido Oxálico,
Acido Cítrico en cristales,
Cremor Tártaro,
Goma Arábiga natural y en polvo,
Gelatina Plata,
Magnesia Calcinada,
Naftalina en escamas,
Sal de Epsom,
Oxido de Zing.
RECIENTEMENTE LLEGADOS OFRECEMOS A PRECIOS BAJOS
DUNCAN, FOX & Co. Bandera 529 - 535

OKAY
es el remedio interno
POR EXCELENCIA
para curar rápidamente la BLENORRAGIA y GONORREA da o crónica. ¡No falla nunca! Los enfermos se evitan la lestia y los peligros de la inyección.
De venta en las Boticas del país. Por mayor:
DAUBE Y CIA.

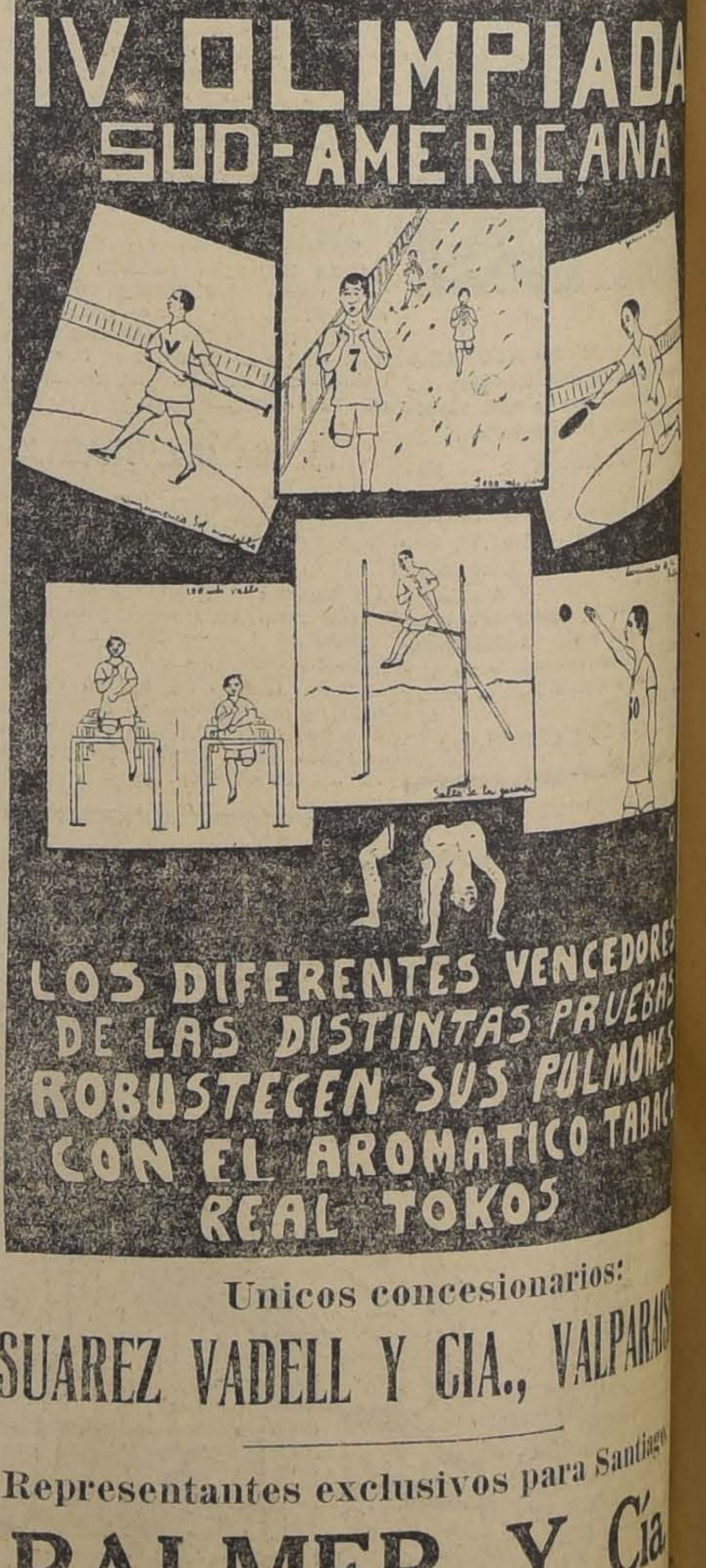

Unicos concesionarios:
SUAREZ VADELL Y CIA., VALPARAISO
Representantes exclusivos para Santiago
PALMER Y Cía.
Huérfanos 927 :-: Teléf. Ing. 3929

EDISON

Es la lamparilla favorita de las personas que saben distinguir LO QUE ES BUENO.

Por su luz POTENTE, SUAVE Y QUE NO DAÑA LA VISTA es la preferida.

INTERNATIONAL MACHINERY Co.
MORANDE, 520
TELEFONO 1191-1193

ANTOFAGASTA

ANTOFAGASTA. — **Proceso por desacato.** — La Sección de Seguridad, en cumplimiento de un decreto del Juzgado de Turno, procedió a detener a siete directores de gremios obreros, firmantes del telegrama perentorio dirigido al Presidente de la República, y para los efectos del proceso que el Gobierno ordenó instaurar.

VALPARAISO

La visita de los atletas argentinos. — La visita a este puerto de los atletas argentinos ha dado ocasión a que la juventud deportiva le tribute la manifestación a que tienen derecho por su actuación caballeresca, por los lazos de unión y fraternidad que nos ligan y porque éllos representan algo de lo más grande que tiene el pueblo argentino, la juventud deportiva.

A medio día se les sirvió un almuerzo en el Paddock del Valparaíso Sporting Club, ofrecido por la Asociación de Football de Chile, reinando en la fiesta esa franca camaradería de las reuniones donde se juntan personas jóvenes y que sustentan los mismos ideales.

A los postres se cambiaron brindis cordiales de confraternidad deportiva argentino-chilena, vitoreándose a los dos países.

Terminado el almuerzo los deportistas se dirigieron al puerto visitando algunos edificios públicos y las redacciones de los diarios, donde se les atendió delicadamente.

En la imprenta de La Unión los deportistas fueron invitados a la torre del diario, donde se les ofreció una copa de champaña, brindándose por la Argentina y por Chile, en medio de los vítores de los deportistas y del personal de redacción.

En la tarde se les ofreció en los salones del Club de Regatas una comida, que se prolongó hasta que los atletas se dirigieron a tomar el tren que los llevara a Los Andes, acompañados por los dirigentes del deporte en este puerto. Hasta la partida del tren no dejaron de cambiarse frases que revelaban cuán felices partían los distinguidos visitantes y los deportistas chilenos a su vez se sentían también felices de poder demostrarle cuánto es el afecto que se les tiene entre nosotros y en cuanto se estima el esfuerzo que hacen por cultivar todos los deportes en el país hermano.

El primero de Mayo. — En medio del mayor orden pasó el día primero de Mayo.

Durante parte de la tarde el servicio de tranvías cesó de circular debido a un acuerdo de los obreros y las autoridades que tomaron esta medida de precisión a fin de regularizar el tráfico, por una parte, y para que los obreros pudieran asistir a los mítines que se celebrarían, por otra.

Como a las cuatro de la tarde, se organizó el primer mitin en la plaza O'Higgins, al cual asistían algunas cinco mil personas y después desfilaron en número que no bajarían de tres a cuatro mil, hasta la Plaza de la Intendencia, donde también hicieron uso de la palabra varios oradores obreros, explicando el significado del primero de Mayo y su alcance en las luchas de los trabajadores.

Terminados los discursos, el desfile siguió hasta la Plaza de la Victoria donde se instalaron para oir a nuevos oradores, durando los discursos hasta entrada la noche.

Hubo completo orden en todo el desfile y la manifestación terminó dando una prueba de cultura los obreros, que dejó satisfechos a las autoridades, pues una de éstas nos decía en las últimas horas de la tarde, que el orden fué perfecto, salvo lo avanzado de las teorías sustentadas por algunos oradores, pero que esto no les extrañaba por cuanto conocían los elementos obreros y la actuación de las personas a que se referían.

Los tipógrafos. — El gremio de tipógrafos celebró la fiesta del trabajo con una fiesta campestre de la fraternidad gremial, organizada por la Federación de las Artes Gráficas y a la cual asistieron las familias de los socios, siendo aquello una nota simpática a la vez que ella revela la cultura del gremio y sus sentimientos fraternales.

La Asociación Provincial de Estudiantes funda una escuela en la Cárcel Pública. — La Asociación Provincial de Estudiantes de Valparaíso, dando iniciación a su plan de trabajo, ha resuelto abrir una escuela en la Cárcel Pública de este puerto.

En efecto, en sesión celebrada anoche por el Directorio de esta asociación de estudiantes, se dió cuenta de las gestiones realizadas con aquel fin.

La Asociación tiene ya trazado el plan de enseñanza, y cuenta con todo el mobiliario escolar respectivo. En la sesión de anoche se hicieron los nombramientos respectivos del personal de estudiantes que tendrá a su cargo el funcionamiento de la escuela y se acordó dar principio a las clases en la semana próxima.

La Escuela de la Cárcel funcionará en dos salas facilitadas por la Alcaldía, que están dentro del nuevo pabellón de celdas del referido establecimiento penal. Las clases se harán en conformidad a un plan especial de enseñanza primaria elaborado en concurso del señor visitador de escuelas, y el horario ha sido distribuído de acuerdo con los reglamentos de la cárcel.

Existen en la Cárcel 354 reos, de los cuales 90 son analfabetos. A pesar de existir una subvención del Gobierno para el pago de un preceptor, no había sido posible establecer aquella escuela en razón de que ningún maestro ha querido hacerse cargo de aquel puesto por la exiguidad de la renta, que se consulta en los presupuestos.

El profesorado de la Escuela ha quedado nombrado en la siguiente forma: Director, don César Elgueta; ayudantes, señores: Eugenio Ringeling, Moisés Cáceres, Jorge Johnson, Federico Alzola, Humberto Badiola y Eugenio Palacios.

En la Asociación Cristiana de Jóvenes. — Hoy Domingo de 4 a 6 de la tarde, habrá en la Asociación Cristiana de Jóvenes, una simpática reunión social, llamada "Día de Recepción". Después del programa, literario-musical, el señor F. Figueroa, disertará sobre un tema de transcendencia social. Habrá una comisión de distinguidas señoritas, que servirán una taza de té a los visitantes.

Se nos encarga invitar a todos socios, familias y amigos.

ÑUBLE

CHILLAN. — **Las Termas.** — Muy bien recibida ha sido la medida de decretar fondos para iniciar el nuevo camino a las Termas.

Además, se consultará en el presupuesto 20,000 pesos, exclusivamente para la conservación de la vía al mismo balneario; ochenta mil pesos para proseguir la construcción del ferrocarril y cien mil para renovar el equipo.

CONCEPCION

CONCEPCION. — **El ahorro escolar.** — El ahorro escolar ha tenido un franco éxito. Los alumnos de 28 escuelas han reunido más de 11,000 pesos en un año.

ARAUCO

LEBU. — **El vapor "Esteban", varado en Caleta Yáñez.** — Nuestro corresponsal, desde Lebu, nos comunica que el vapor "Esteban", de la firma Othacéhé, había zarpado de este puerto el Domingo, con 250 toneladas de carbón para Valparaíso.

Una marejada rompió las planchas de un costado, inundándolo.

Las bombas no abastecían para sacar el agua.

El capitán se refugió en Caleta Yáñez, varando, para evitar el hundimiento.

La autoridad marítima mandó a auxiliarlo, al remolcador "Atlas".

Este acaba de regresar, trayendo todos los náufragos, sin novedad.

El buque quedó en playa abrigada, a poca profundidad, pero inundado todo el compartimento de máquinas.

CHILOE

ANCUD. — **Salvataje de la "Eleonora".** — El "Calbucano", salido en viaje para buscar a la goleta-motor "Eleonora", que, viniendo de Tocopilla con cargamento de guano, se encontraba en peligro de naufragar en la costa de la isla grande de Chiloé, la avistó en el lugar denominado Guabim.

La "Eleonora" se encontraba fondeada con la única ancla que le quedaba, pues había perdido las otras, sólo a 100 metros de distancia de unas rompientes, donde se habría despedazado al arreciar el temporal, si no se acude en su auxilio, toda vez que no podía hacerse a la mar por estar con el motor en mal estado, y su tripulación, incluyendo al capitán, enteramente extenuada.

El "Calbucano", acercándose hasta el costado de la "Eleonora", la tomó a remolque y la condujo a Ancud.

VALDIVIA

VALDIVIA. — **Buques alemanes.** — Al iniciarse la guerra europea en 1914, buscaron refugio en Corral, varios vapores alemanes que representan un tonelaje considerable.

El velero "Jersbeck", de 2,653 toneladas; el "Sisak" de 2,968; el "Sebara", de 2,982; el "Rodhopis" de 4,470 y el "Ramses", de 4,438 toneladas.

Todos estos buques, excepto la "Jersbeck", han sido llevados a remolque para el norte. En Antofagasta cargarán salitre, que llevarán como lastre para Europa, donde deben reparar y reponer las maquinarias que las tripulaciones respectivas destruyeron con dinamita.

En los Altos Hornos. — Los Altos Hornos, están funcionando desde hace ocho días. Por el momento hay 180 obreros ocupados en las diversas faenas que impone la fundición. Se está fabricando fierro en lingotes, de excelente calidad y con resultados que tienen completamente satisfecho al Directorio técnico del establecimiento, Mr. Francisco Prudhomme.

Al horno se le hace una sangría cada cuatro horas y la producción diaria aproximada es de 40 toneladas, que podrán elevarse a 70, una vez que se intensifique el trabajo.

Las materias primas acumuladas para verificar la prueba oficial que ha exigido el Gobierno, están calculadas para abastecer el horno durante dos meses y medio, según nos expresó ayer Mr. Prudhomme, con quien tuvimos una breve entrevista en Corral.

El mismo técnico hace grandes elogios de la competencia de los obreros chilenos, que en poquísimo tiempo han adquirido la expedición que requiere el proceso de la fundición.

El conde don José de la Taille, representante de la Sociedad Siderúrgica, está gestionando que el Gobierno disponga que la prueba oficial ante los peritos correspondientes se verifique en el curso del mes de Mayo.

Industria floreciente. — Una de las industrias valdivianas mas florecientes, es la que explota en Corral, en la Caleta de San Carlos, la Sociedad ballenera.

En dicho establecimiento se beneficia anualmente gran cantidad de ballenas, que los vapores de la Compañía, cazan en los mares de la zona comprendida entre La Mocha y el archipiélago chilote.

El aceite que se elabora en el gran establecimiento de San Carlos es insuficiente para el consumo de las minas del norte, donde se le utiliza como combustible.

La carne de la ballena, que se transforma en abono excelente, es un subproducto que nuestros agricultores consumen de preferencia en la región.

Excursión provechosa. — Los alumnos de la Escuela Normal hicieron el Miércoles último una excursión de estudio por demás provechosa a Corral. Visitaron los Altos Hornos, donde presenciaron el proceso de la fundición de fierro en lingotes; en seguida se trasladaron a San Carlos, donde tuvieron oportunidad de presenciar el beneficio de dos ballenas.

Cuando regresaban, cambiaron saludos en la bahía frente al faro de Niebla, con los tripulantes del vapor "Sebara" que salía ese día para Talcahuano remolcado por el "Elnickeil".

EL COMERCIO FRANCES EN CHILE

LA CASA FRANCESA Y SUS INNOVACIONES

Entrevista con el señor José Prost, Director de las casas de la firma Simón en América

En conocimiento de la presencia en Santiago del señor José Prost, director de la sección americana de la Casa Simon, solicitamos de este caballero una entrevista, a fin de imponernos de la naturaleza de los trabajos que actualmente se verifican en el edificio de la Casa Francesa, y de darnos cuenta del giro que se piensa dar a este importante establecimiento comercial.

El señor Prost se prestó gustoso a nuestros deseos y, estimando de importancia dar a conocer a nuestro público los datos que tuvo a bien proporcionarnos, hoy reproducimos la entrevista de nuestra referencia.

Nuestro entrevistado empezó diciéndonos:

—Chile es un país en el cual he pasado largos años. Hoy, como en 1912 y 1914, he venido por acá en viaje de inspección; pero en épocas anteriores he residido en Santiago en mi calidad de jefe de la Casa Francesa, cuando ésta ocupaba sólo una parte de su extenso local de hoy día.

—¿Data desde antiguo la Casa Francesa? — insinuamos nosotros, a manera de pregunta.

—La Casa Francesa, — nos responde, — se fundó en Chile en 1858, primeramente en Valparaíso y luego después en Santiago. Desde entonces, no ha dejado de evolucionar. Cada uno de mis viajes ha tenido como principal punto de vista las transformaciones que paulatinamente hemos debido emprender.

—¿Qué modificaciones y mejoras se piensa introducir en el edificio de este establecimiento? — agregamos.

—Actualmente nos ocupamos en nuevos grandes ensanches y mejoras. A fin de dar mayor espacio a nuestros almacenes de venta, hemos trasladado a nuestro local de la calle de los Olivos, varios de los talleres que se encontraban instalados en el tercer piso, y los talleres de artículos concernientes para señoras serán llevados igualmente a un local especial.

—¿Hace tiempo que se proyectaba esta transformación? — preguntamos nosotros, aprovechando una pausa en la conversación.

—Las reformas en que hoy nos ocupamos, — nos dice, — debieron haberse emprendido algunos años atrás, pues estimamos que nuestra marcha hacia adelante debe seguir de acuerdo con los progresos de Santiago; pero la guerra nos hizo detener nuestro programa.

—Y, díganos, señor, interrogamos, ¿muchos empleados de la Casa participaron en la gran guerra?

—Sí, señores. Ustedes pueden ver sobre este cuadro de honor la nómina de todos los movilizados, empleados en nuestras casas de París, Lyon, Marsella, Lille, Santiago y Valparaíso, que acudieron al primer llamado a las armas.

Como ustedes ven, sobre esta larga lista, hemos tenido cuarenta y cinco heridos y más de treinta muertos. Todos ellos cumplieron heroicamente con sus obligaciones para con la Patria, lo cual ha sido para nosotros motivo de orgullo y satisfacción.

—Esta situación habrá afectado a la marcha de la Casa....

—Durante esos cinco años, hemos debido arreglarnos con los medios de que podíamos disponer. Pero apenas normalizadas las circunstancias, hemos vuelto a nuestros proyectos, y mi visita a Santiago obedece, como he dicho antes, a las transformaciones impuestas por el creciente desarrollo de nuestros negocios y por la necesidad de colocarnos a la altura de los últimos adelantos. El tiempo que hemos perdido por la guerra lo recuperaremos bien pronto. El público de Santiago se dará luego cuenta del impulso que daremos a nuestros negocios.

—¿Existe sucursal en Argentina de la Casa Francesa?

—Sí. En Buenos Aires, tenemos "La Mondiale". Ustedes pueden darse cuenta de la importancia de esa Casa por esta fotografía. Tomamos posesión de ella, conservándole su antiguo nombre, en Julio del año pasado. Está situada en la Gran Avenida de Mayo, Piedras y Rivadavia. Ahí procederemos, igualmente, a grandes transformaciones, de acuerdo con el enorme movimiento que tenemos en la metrópoli argentina.

—¿Cuándo parte usted a la Argentina?

—A Buenos Aires me trasladaré muy pronto, pues ahí me reclaman diversos asuntos pendientes.

—En este caso, ¿quién asume la dirección de la Casa en Santiago? preguntamos.

—Acá asume la dirección de la Casa M. Lavillauroy, quien reemplaza a M. Donnadix, que se vuelve a Francia.

M. Lavillauroy es muy conocido en Francia y en Chile. Aquí ha residido más de 30 años, y ahora vuelve de París, después de una permanencia de 10 años en aquella capital.

Con esto dimos por terminada nuestra entrevista, pues varias personas esperaban a M. Prost; agradeciéndole los datos que se sirvió darnos.

EN LOS FERROCARRILES DEL ESTADO

A PROPOSITO DE LA VISITA DE INSPECCION EXTRAORDINARIA

En espera del informe oficial

Se ha publicado el informe de la comisión designada por el Ministerio para practicar una visita de inspección a los Ferrocarriles del Estado.

Esta comisión ha practicado una visita ocular en la sección comprendida entre Santiago y Talca, incluso los ramales de San Clemente y Constitución, de Curicó a Hualañé, de San Fernando a Larraín Alcalde, de Pelequén a las Cabras, de Rancagua a Doñihue, de Santiago a San Antonio y finalmente a la línea de circunvalación de la capital.

A fin de conocer la opinión que ha merecido este informe al Director General, señor Manuel Trucco, pasamos ayer a su despacho de los Ferrocarriles.

Nos atiende con su amabilidad habitual; pero una vez impuesto del propósito que perseguimos, se abstiene de pronunciarse sobre el fondo de las observaciones formuladas en el aludido documento.

—No puedo satisfacer los deseos de ustedes — nos dice — porque el informe sólo, lo conozco por la síntesis que han publicado los diarios.

Será preciso conocer en todas sus partes los fundamentos de las apreciaciones que se hacen para poder emitir conceptos acerca de su efectividad.

Espero, pues, que el Gobierno haga llegar a la Dirección General el informe de la comisión y una vez en conocimiento de él podré dar a ustedes la opinión que me merece, por lo que respecta a los fundamentos de sus apreciaciones.

Y nos retiramos esperanzados en mejor ocasión para la entrevista.

CENTENARIO DE MAGALLANES

EN PUNTA ARENAS SE REUNE LA COMISION ENCARGADA DE PREPARAR EL PROGRAMA

Se reunió recientemente en la sala de la gobernación civil de Magallanes la comisión encargada de preparar el programa con que será conmemorado el cuarto centenario del descubrimiento del Estrecho de Magallanes.

Se cambiaron diversas ideas sobre los números de que podría constar el programa.

Hé aquí en síntesis lo que se haría, sin perjuicio de las modificaciones, ampliaciones, etc., que después se acuerden:

Solicitar del Supremo Gobierno que, tratándose de una fiesta internacional, contribuya con fondos para su celebración en Punta Arenas con más la cuota que acuerde la Junta de Alcaldes y lo que se recolecte en el vecindario.

Fijar los días Sábado 20, Domingo 21, Lunes 22 y Miércoles 23 de Noviembre para el desarrollo del programa.

Pedir al Gobierno que declare feriados para Magallanes los días 20, 22 y 23 de dicho mes.

Solicitar de la Sociedad Rural el patrocinio de una Exposición Ganadera e Industrial; y en general de un programa que consulte juegos olímpicos, carreras hípicas, números de aviación, etc.

Se acordaría un premio de 50 mil pesos al aviador que hiciera el raid Puerto Montt-Punta Arenas, trayendo correspondencia.

Entre otros números de aviación figuraría el viaje de Punta Arenas a Puerto Natales.

Pedir a la Junta de Alcaldes se sirva designar a la brevedad posible la ubicación del monumento a Hernando de Magallanes, la que podría ser en la Plaza Muñoz Gamero o en la Plazuela Arturo Prat.

Convocar a los escritores nacionales a un certamen literario cuyas bases serán formuladas por la señorita Lucila Godoy y don Julio Munizaga. Los temas serán los siguientes:

A) Un estudio histórico sobre Hernando de Magallanes.

B) Un trabajo poético sobre el descubrimiento del Estrecho.

C) Un estudio sobre la vida económica y desenvolvimiento del Territorio.

Habrá un primer premio de cinco mil pesos, medalla y diploma, y un segundo premio de dos mil pesos para cada uno de los tres temas.

Convocar a los artistas nacionales a un concurso para cuadros al óleo alusivos al descubrimiento del Estrecho, acordándose un premio de 10 mil pesos y otro de tres mil, entendiéndose que los dos cuadros premiados pasarán a ser propiedad de la ciudad, colocándose uno en el salón de la Junta de Alcaldes, y el otro en alguno de los liceos.

Acuñar medallas conmemorativas de oro, plata y cobre, aprovechándose el diseño hecho por don Eugenio Rengifo, para las medallas del Centenario de la Independencia, que representa la efigie de Hernando de Magallanes, modificándose sólo el reverso.

Solicitar del Gobierno que, en homenaje al magno aniversario, inicie las obras del puerto de Punta Arenas y proceda, desde luego, a la reparación del muelle de pasajeros.

Inaugurar, a lo menos, el primer grupo de casas higiénicas para obreros, de acuerdo con el programa de construcciones del Consejo Departamental.

Solicitar la entrega oficial de los dos primeros pabellones del nuevo cuartel para la guarnición militar.

Para el mayor realce de las fiestas, se solicitará el concurso de la Brigada de scouts.

Conceder medallas de premios a los mejores alumnos de las escuelas fiscales, municipales y particulares.

Iniciar la construcción de un stadium.

Inaugurar los primeros edificios que para las escuelas municipales contruya la Junta de Alcaldes.

Pavimentación definitiva de algunas cuadras de las calles principales.

LA CELEBRACION DE LA FIESTA DEL 1.° DE MAYO

SE REALIZA AYER CON TODO ENTUSIASMO POR LOS OBREROS

El comicio en la Alameda de las Delicias

Incidente entre la policía y un grupo de trabajadores

Ayer se celebró la Fiesta del Trabajo, en la que participaron las sociedades obreras de la capital.

Como lo habíamos anunciado, la ciudad había sido dividida en cuatro sectores para la reunión de las sociedades y gremios obreros, a saber, Avenida Matta esquina de Arturo Prat, Plaza Argentina, Plaza Mapocho y Plaza Italia.

El Comité 1.o de Mayo había fijado como hora de reunión las 3 1|2 de la tarde. Poco después de las dos empezaban a llegar a los puntos de reunión las diversas instituciones obreras con sus respectivos estandartes, y después de oir algunos discursos se ponían en marcha, antes de las 3, en dirección a la Alameda de las Delicias para tomar colocación alrededor de las estatuas de O'Higgins y San Martín y del tabladillo de Lord Cochrane.

La falta de tranvías y la escasez de elementos de transportes hizo que este año no concurriera al comicio de la Alameda un número tan crecido de obreros y trabajadores como en otros años, a pesar de que en la Fiesta estaban representadas todas las instituciones proletarias de Santiago.

Los tranvías eléctricos y demás medios de locomoción

En conformidad al acuerdo adoptado por la Federación Obrera N.o 2, los empleados de tráfico de la Compañía de Tranvías Eléctricos no concurrieron ayer a sus labores, de tal modo que la ciudad se vió privada durante todo el día del servicio de carros, lo que produjo las incomodidades consiguientes que fueron paliadas en parte por los automóviles de alquiler que en gran número salieron a prestar los servicios de costumbre y por las carretelas y otros vehículos que improvisadamente fueron dedicados al transporte de pasajeros.

Clases escolares

Debido al escaso número de alumnos que en el día de ayer concurrieron a los establecimientos de instrucción, hubo de suspenderse las clases en casi todos ellos.

Las escuelas de instrucción primaria no funcionaron.

El comicio.— Los oradores

A las tres y media se encontraban reunidas en la Alameda las sociedades y gremios obreros, que se dividieron en tres grupos, tomando colocación, el primero alrededor de la estatua O'Higgins, y los otros, alrededor del tabladillo de Cochrane y de la estatua San Martín.

Dirigiéndose al primer grupo hicieron uso de la palabra los señores Marcial Lisperguer, Olegario Méndez, Evaristo Lagos, Carlos Holtz, Joaquín Henríquez, Rudecindo Ortega y otros.

En la tribuna del tabladillo de Lord Cochrane hablaron los señores Carlos Sepúlveda, Domingo Gómez Rojas, Eugenio Retamales, Luis Herrera, el presidente de la Federación de Estudiantes, don Federico Carvallo, el señor Santiago Labarca y don Armando Triviño.

El señor Labarca, contrarrestando el espíritu exaltado y subversivo de varios oradores, preconizó el orden y el amor como emblema que deben seguir los obreros en la lucha por la conquista de las reivindicaciones proletarias y condenó la propaganda del odio que sólo conduce a profundizar el antagonismo y a hacer más áspero el camino que conduce a la realización de las aspiraciones de los obreros.

Ante el grupo que se congregó alrededor de la estatua de San Martín, hablaron los señores Tránsito Ibarra, Juan Rojas, Víctor Garrido, Alfonso León, Carlos Alberto Martínez y Roberto Guyon.

En general, los oradores abundaron en diversas consideraciones para llegar a la conclusión de que la fiesta del 1.o de Mayo no debe ser tal fiesta, sino una manifestación de protesta hasta el día que la clase obrera haya obtenido el triunfo de la plenitud de los anhelos de justicia, igualdad y mejoramiento a que tiene derecho.

En resguardo del orden

Tropa de la Brigada Central y de diversas comisarías tomó colocación desde antes de las dos de la tarde, en las cercanías de los sectores fijados por el Comité organizador para la reunión de las instituciones obreras, y guardianes de la 4.a comisaría formaron en la calle de Teatinos entre Agustinas y Moneda, con el objeto de prevenir eventuales desórdenes.

Afortunadamente el comicio se llevó a efecto dentro del más estricto orden y sólo un incidente ocurrido en la Avenida Matta perturbó la tranquilidad absoluta con que se realizó la fiesta.

El Prefecto señor Toledo Tagle, estuvo en la tarde de ayer en el Ministerio del Interior a dar cuenta al señor Montenegro de la forma pacífica en que, en general, se había desarrollado el mitin de los obreros.

Un detenido

En circunstancias que el Consejo Federal N.o 12 se dirigía por la Avenida del Brasil con dirección a la Alameda, Ricardo Alcaíno Alcaíno fué detenido por algunos guardianes por haberse dedicado a incitar continuamente a los obreros a acometer contra la policía. Al ser detenido, Alcaíno agredió de hecho a un oficial.

Término del comicio

Minutos después de las seis de la tarde el mitin de la Alameda se disolvió allí mismo, sin que se realizara el desfile de otros años, en conformidad al acuerdo del Comité 1.o de Mayo, que fué respetado por los obreros en todas sus partes.

Incidente en la Avenida Matta

Durante la celebración de la fiesta en la Alameda se esparció la noticia de que un oficial de la 4.a Comisaría había ordenado hacer una carga sobre los obreros que se resistían a obedecer una orden que aquél les impartiera.

Numerosos oradores protestaron de lo ocurrido y aseguraron que la policía había agredido realmente a los miembros de la Federación Local Santiaguina. Hubo quienes llegaron a asegurar que habían resultado varios heridos.

Por su parte, el oficial de guardia de la 4.a Comisaría nos manifestó que no ha habido tal carga, y que sólo se advirtió a los obreros, que habían formado en la Avenida Matta esquina de Arturo Prat, que no les sería permitido dirigirse en grupo compacto hacia la Alameda. En vista de que los obreros insistieran en desfilar por la calle San Diego, el oficial al mando de la tropa de la 4.a Comisaría, amenazó a los que ofrecían resistencia con disolver los grupos empleando la violencia. Con esto terminó el incidente, sometiéndose los obreros a la orden de la policía.

El señor Prefecto de Policía, don Rafael Toledo Tagle, nos manifestó que el señor oficial de la 4.a comisaría no ha hecho sino cumplir estrictamente la orden impartida por aquél en la tarde de ayer, a raíz del oficio que le envió la Intendencia ordenando a la Prefectura vigilar por el cumplimiento del decreto gubernativo relacionado con las reuniones públicas, nota de que dimos cuenta en nuestra información de ayer.

Otras fiestas

Se dió término a la gran fiesta de los obreros organizados con diversas reuniones que se llevaron a efecto anoche en las instituciones que disponen de salón social.

Reunión de secretarios generales de los Consejos Federales

Anoche a las 9 1|2 celebraron sesión los secretarios generales de los Consejos Federales de Obreros, con numerosa asistencia, para protestar de los atropellos de que han sido víctimas algunos obreros durante la Fiesta del Trabajo.

Se expuso en dicha sesión que varias sociedades obreras habían sido agredidas violentamente por la policía en la tarde de ayer en el sector de la Avenida Matta, mediante una carga de caballería, a consecuencia de la cual resultaron varios heridos, contusiones afortunadamente leves.

Se manifestó asimismo, que la policía había allanado, sin orden de autoridad competente, los domicilios de varios obreros conocidos y también el local social obrero de la calle San Francisco N.o 180.

Los asistentes a la sesión estuvieron de acuerdo en que los incidentes de ayer se habrían evitado sino fuere por la vigencia del decreto gubernativo dictado en Marzo último que restringe el derecho de reunión garantizado por la Constitución Política. Los guardianes de la 4.a Comisaría, por orden del oficial, bajo cuyo mando se encontraban aquellos, trataron de impedir el paso a las sociedades que se dirigían a la Alameda, produciéndose entonces el incidente que habría podido ser de más graves consecuencias si los obreros no se hubieran resuelto a ceder.

En vista de la exposición y consideraciones anteriores, la Asamblea de secretarios generales acordó citar a todos los Consejos Federales Obreros a una sesión que se celebrará en los respectivos locales de estas instituciones hoy Domingo a las dos de la tarde. En ella los secretarios generales pedirán la vénia reglamentaria para decretar el paro general de todas las industrias y de todas las labores en fábricas y talleres, en señal de protesta contra el decreto gubernativo que restringe el derecho de reunión y que ha sido la causa de los atropellos de ayer. El paro general se decretaría por tiempo ilimitado hasta obtener la derogación del decreto en referencia.

Dicho decreto dice en su parte pertinente:

"1.o Los comicios o manifestaciones públicas sólo podrán verificarse sin aviso previo dentro del radio urbano de Santiago, desde las 8 horas hasta las 23 horas en los puntos siguientes:

a) Calzada central de la Alameda de las Delicias, desde la Plaza Argentina hasta la calle Bandera.

b) Calzada central de la Avenida Matta.

c) Avenidas del Parque Forestal; y

d) Elipse del Parque Cousiño.

2.o Los desfiles, comicios o manifestaciones públicas que se desee celebrar fuera de las horas y de los puntos indicados en el número anterior, se regirán por el decreto número 168 de fecha 10 de Abril de 1919, de la Intendencia de Santiago".

Se espera, pues, la decisión que adopten los Consejos Federales en su sesión de hoy. En caso de acordarse el paro general, éste sería decretado mañana Lunes en sesión extraordinaria que para ese efecto celebrarían los secretarios generales.

EL DIA DEL TRABAJO EN PROVINCIAS

La Fiesta del Trabajo se ha realizado con todo entusiasmo en numerosas ciudades de provincias.

En Iquique. — Con motivo de las fiestas del trabajo, paralizáronse en este puerto las faenas de los gremios marítimos y demás secciones obreras.

En cuanto a los operarios de los ferrocarriles salitreros, estos únicamente trabajaron para la subida y bajada del tren de pasajeros, a fin de no crearles una situación molesta a las personas que viven en el interior.

Debido a que los operarios de imprenta participaron en la Fiesta del Trabajo, ningún diario de la tarde apareció en esta ciudad.

En Temuco. — Nuestro corresponsal en Temuco nos anuncia que aprovechando la bonanza del tiempo, se realizó en la tarde de ayer un gran mitin obrero. Varios oradores pronunciaron fogosos discursos, condenando la prolongación la huelga carbonífera.

No hubo incidentes durante la fiesta.

En Valdivia. — De Valdivia nos comunica nuestro corresponsal que las sociedades obreras celebraron un respetuoso comicio con motivo de la Fiesta del 1.o de Mayo. Las conclusiones fueron entregadas al Intendente de la provincia, señor Bennett.

En Concepción. — La Fiesta del Trabajo en esta ciudad, dió lugar a una serie de manifestaciones que se desarrollaron dentro de la más correcta compostura, dejando de manifiesto una vez más el buen criterio que predomina dentro de los elementos obreros.

Las clases obreras al celebrar este día lo hicieron en un correcto orden, caracterizándose por ésto los desfiles efectuados por las calles hasta llegar a la Plaza principal, donde varios oradores pronunciaron discursos, dándose lectura al mismo tiempo a peticiones a los Poderes Públicos.

Esta noche en el Cine Mundial se dará una velada a beneficio de la Casa del Pueblo.

Juan José Latorre I.

Avisa a su distinguida clientela que está a su disposición en Compañía 1065, oficina 8, para: proyectos de obras, levantamientos, mensuras, tasaciones y copias de planos en tela.

DIRECCION GENERAL DE SANIDAD

EL RETIRO DEL INSPECTOR DE LA PRIMERA ZONA

A propósito del retiro del Inspector Sanitario de la primera Zona, don Romilio Torrealba, creemos oportuno publicar el oficio que al respecto le envió al Director de Sanidad el ex-Ministro del Interior, don José Florencio Valdés C., y que dice:

"Santiago, 25 de Marzo de 1920. —Este Ministerio ha recibido diversos oficios de esa Dirección en los cuales pone en su conocimiento que el Inspector Sanitario de la Primera Zona, don Romilio Torrealba, residente en Antofagasta le ha dirigido diversas notas en forma descomedida, y en las que, con desconocimiento completo del rol que le corresponde le da consejos, le enrrostra supuestos errores de interpretación legal, y le hace inculpaciones enteramente infundadas.

"Acompaña Ud. una copia textual de ese documento, y concluye Ud. sometiendo al juicio del infrascrito su conducta, la manera de entender la ley sanitaria, así como los procedimientos que ha observado, y solicita se pronuncie sobre la conducta funcionaria del Inspector Sanitario de la Primera Zona, y le aplique la sanción a que se ha hecho merecedor.

"Incluye también Ud. copia de un telegrama que son fecha 20 de Noviembre último, dirigió al Inspector, en que le da instrucciones a las cuales debía someterse en el ejercicio de su empleo.

"El lenguaje usado por el Inspector manifiesta indisciplina, y olvido del respeto debido del inferior a su superior jerárquico.

"El infrascrito está de acuerdo con Ud. en que la interpretación que ha dado a las disposiciones del Código Sanitario el Inspector de la Primera Zona es errónea; además el inspector es un agente del Director General, y debe obrar a virtud de los reglamentos e instrucciones que le sean impartidas.

"Sostener lo contrario es suprimir la disciplina, romper la unidad de dirección, que es la base fundamental que establece el Código.

"No ha tenido el Inspector atribuciones para enviar circulares a los alcaldes, intendentes, gobernadores y a los funcionarios de la Dirección General para darles instrucciones y señalarles la aplicación de la ley; ni mucho menos ha podido exigir al Alcalde de la Municipalidad de Calama que funde una Estación Sanitaria en Ollagüe, es decir en el límite con Bolivia porque la Policía Sanitaria Marítima y de las Fronteras, es una función del Estado, y está bajo la dependencia de la Dirección General.

"Todas las observaciones que le merezcan al Inspector las infracciones legales por los servicios que están bajo su vigilancia, han debido ser materia de representaciones a su superior jerárquico, a quien le incumbe la dirección del servicio sanitario del Estado, bajo la autoridad el Gobierno.

"En consecuencia, cúmpleme manifestar a Ud. que el Ministerio aprueba sus actos relacionados con la Inspección Sanitaria de la Primera Zona, que han sido inspirados en el estricto cumplimiento de su deber y en la exacta aplicación de la ley.

Dios guarde a Ud.—(Firmado). —**José Florencio Valdés C.**—Al señor Director General de Sanidad".

Al mismo tiempo el señor Valdés Cuevas se dirigió al Inspector de la Primera Zona, en los siguientes términos:

"Se han recibido en este Ministerio diversas notas, de esa Inspección, en las cuales, con desconocimiento de las disposiciones del Código Sanitario las interpreta Ud. en forma inconveniente y que no corresponden a sus atribuciones.

"Por otra parte, olvidándose del respeto que debe a su jefe, su superior jerárquico, el señor Director General de Sanidad, como también olvidando la disciplina y buen régimen administrativo, se dirige a este Ministerio manifestando que desconocerá las órdenes del Director General por no considerarlas lógicas. Aún más, pretende que su jefe ha ocultado la verdad al Ministerio.

"Concluye el señor Inspector pidiendo que se le apliquen las disposiciones del art. 128 del Código Sanitario al Director General de Sanidad.

"Ha habido en lo anterior un desconocimiento completo de sus atribuciones, como un olvido del respeto que se debe al jefe, por la forma descomedida de esas comunicaciones y por lo que las devuelvo a Ud. a fin de que sean enviadas por el conducto correspondiente y en la forma debida.

Dios guarde a Ud.—(Firmado). —**José Florencio Valdés C.**"

Exportación de frutos del país

Damos a continuación los datos estadísticos de la exportación de cereales al extranjero y efectuada desde el 1.o de Enero al 17 de Abril del presente año:

Arvejas, 1.198,563 kilos.
Avena, 159,000 kilos.
Cebada, 24. 554,412 kilos.
Frejoles, 8.145,999 kilos.
Harina de trigo, 5.201,566 kilos.
Lentejas, 1.363,810 kilos.
Papas, 71,500 kilos.
Trigo, 9.315,329 kilos.

AUX MAGASINS REÚNIS
ESTADO 111

SURTIDO NUEVO EN

Sombreros modelos, Abrigos, Batas, Trajes sastre, Salidas de Teatro, Blusas de Seda, Pieles de la afamada Casa Révillon Freres, Medias de Seda francesa clase extra, Pañuelos bordados, Guantes de Cabritilla.

SELECTO SURTIDO EN

Collares, Pulseras, Prendedores de alta novedad, Géneros de Lana, Charmeuse de Seda, colores de última moda.

DEPARTAMENTO ESPECIAL PARA CABALLEROS

EL AERO CLUB DE CHILE

Visitando sus nuevas instalaciones

Con oportunidad de la reciente inauguración del nuevo local del Aero Club de Chile, de lo cual se ha ocupado ya la prensa, creimos del caso practicar una visita al importante centro deportivo, para reseñar en detalle algunas de sus principales dependencias.

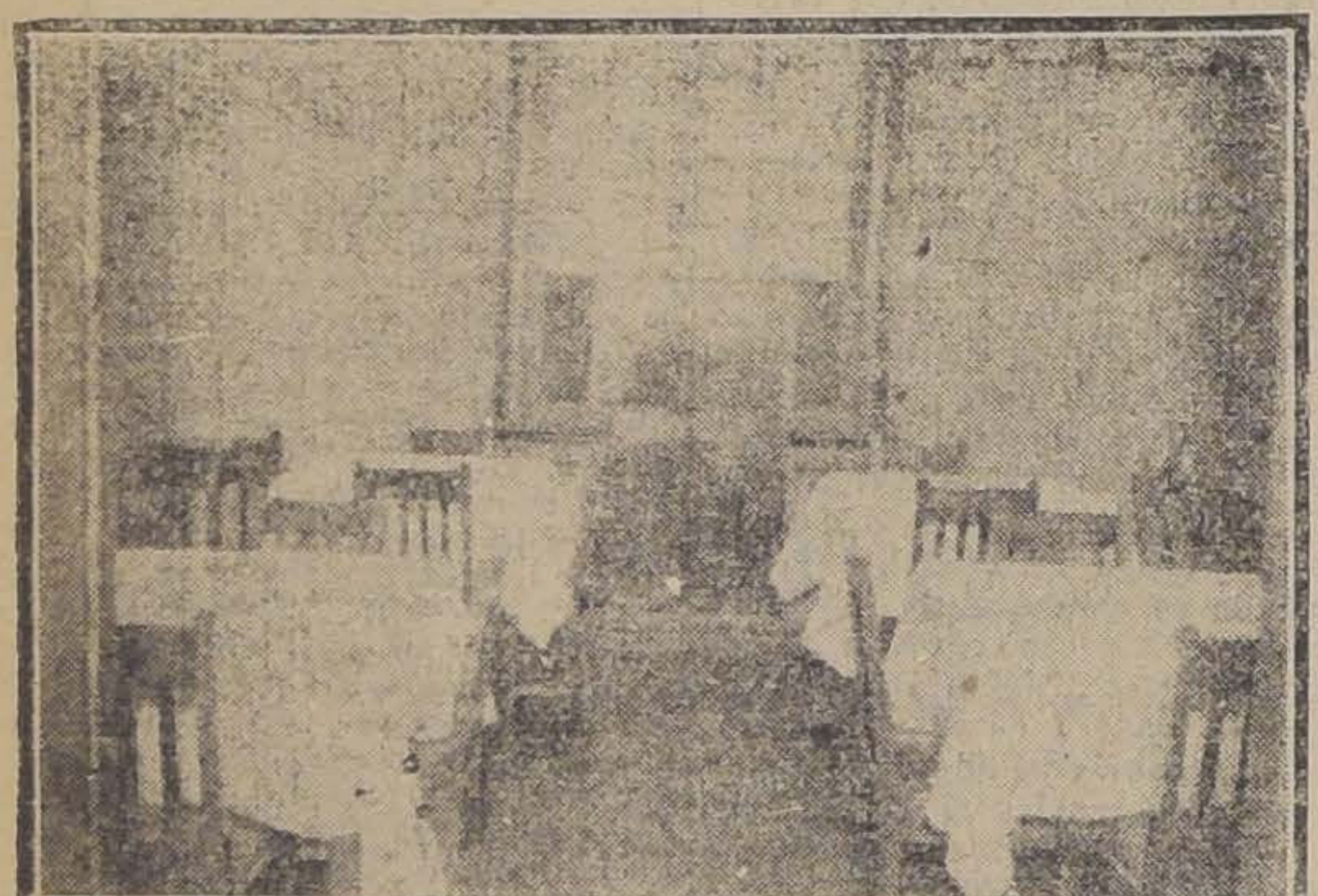

Uno de los comedores

El público ha oído hablar de un nuevo local para el Aero Club, y ha llegado, en buena parte a suponer que se trata de un cambio de domicilio; no: la institución continúa en la misma casa, calle de Huérfanos No. 1062; el hermoso edificio, tipo comercial, de tres pisos, propiedad del señor Arturo Lyon, en cuyo primer piso funcionan el teatro "Splendid".

La sala de billares

La situación es magnífica; uno de los puntos centrales de mayor concurrencia a toda hora del día y de la noche, por la proximidad de los teatros, casinos y demás clubs.

Da acceso al Aero Club, la espaciosa entrada que está en el mismo rincón que allí forma la calle de Huérfanos, por su acera sur, entre las calles de Estado y Ahumada. Un ascensor "Ottis" está en servicio permanente, contiguo a una suave escalera esmaltada de blanco y elegantemente tapizada de bruselas.

Ocupa hoy el club todo el segundo piso, compuesto de trece departamentos; más un espacioso hall de unos ochenta metros cuadrados.

Los demás departamentos están distribuídos como sigue: Inmediato a la entrada el salón de lectura, cuyos balcones dan hacia la calle de Huérfanos.

Al fondo, sobre una hermosa columna de mármol gris, se expone la máscarilla del primer héroe de la aviación nacional, Luis A. Acevedo, obra del escultor señor Canut de Bon.

A continuación la sala de billares, que da también hacia la misma calle.

Un saloncito sobriamente instalado; contigua está la cantina, seguida de un pequeño comedor y la cocina.

El comedor general es una espaciosa sala.

Llaman justamente la atención las dos salas de deportes de gabinetes, perfectamente equipadas.

Inmediato a los salones de deportes, en una galería de vidrios, se hallan las instalaciones de baños, lavatorios y demás servicios higiénicos, perfectamente cómodos, bien dispuestos y bien atendidos.

El smocking-room ofrece también un simpática impresión.

Las demás dependencias y servicios del Club, nada dejan que desear.

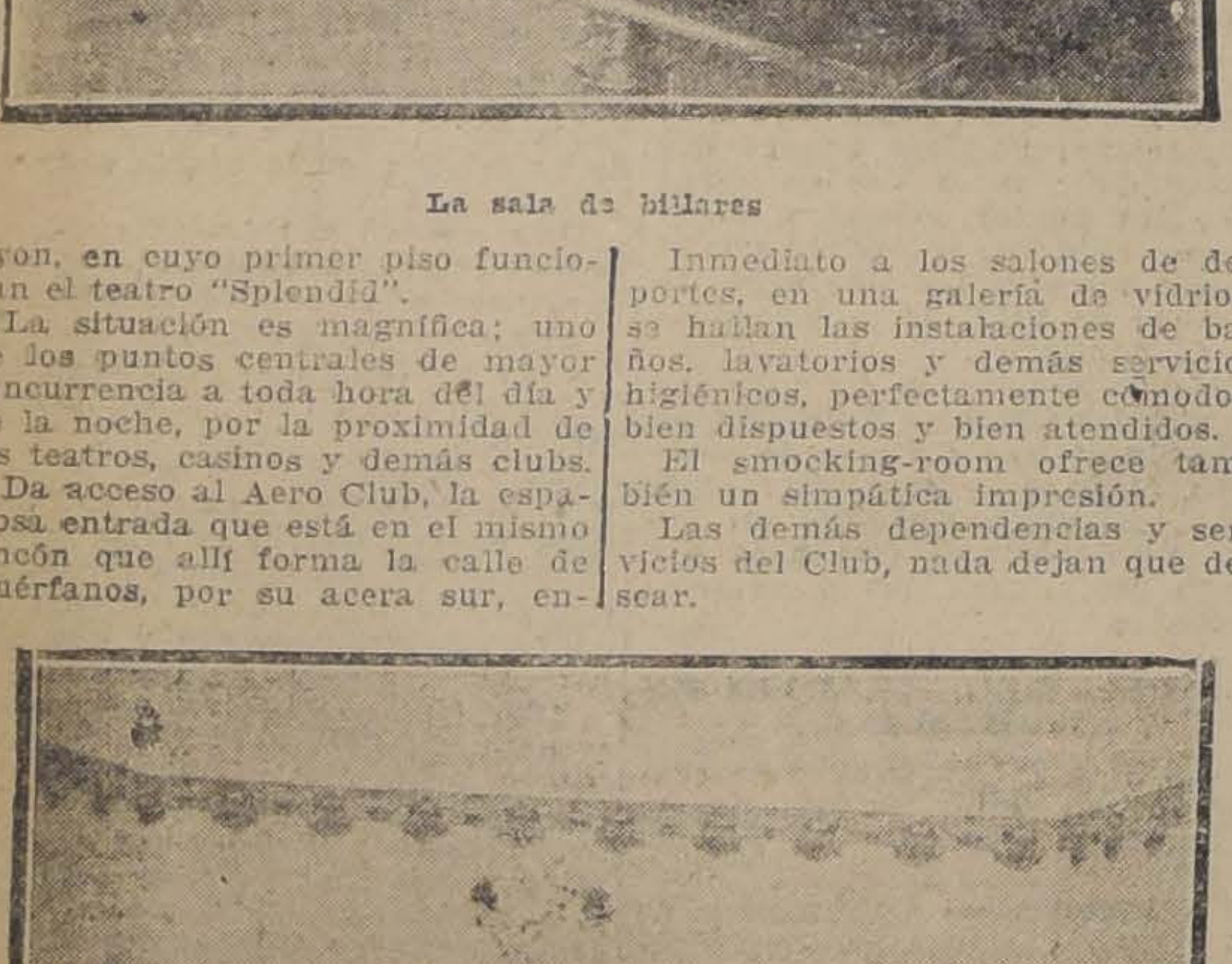

Salón de reuniones

Se trata, en resumen, de un local que prestará importantes servicios a la causa deportiva.

Así como el último Congreso Sur Americano de Atletismo se realizó en el salón de honor del Aero Club, estamos ciertos que será el local indicado para las reuniones deportivas de importancia.

Terminamos felicitando a los entusiastas socios y dirigentes del Aero Club de Chile, y en especial a su activo secretario señor Armando Venegas, por la obra de bien público y de adelanto local que con tanta oportunidad propiciaran.

CONVENCION INTERNACIONAL SOBRE TRAFICO DE ARMAS

EL GOBIERNO DE CHILE ADHERIRA AL CONVENIO FIRMADO POR LOS PAISES EUROPEOS

Próximamente el Ministerio de Relaciones enviará al Congreso el mensaje respectivo

Hace poco dimos a conocer la opinión dominante en la Moneda respecto de la Convención Internacional sobre tráfico de armas, firmada por los países europeos, a raíz del reciente conflicto mundial.

Dijimos en aquella ocasión que como una consecuencia del tratado de paz de Versalles, en el cual se establece algunas disposiciones relativas a la reducción de armamentos al punto más bajo, compatible con la seguridad nacional, los diferentes países europeos habían firmado ya un acuerdo internacional al respecto.

Según esta Convención, sólo los países adherentes podrían comerciar entre sí material bélico; lo que significaría a la larga una reducción de los armamentos en cada país.

El Gobierno de Chile ha considerado la conveniencia de adherir a este acuerdo internacional, idea que el Ministerio de Relaciones Exteriores tiene el propósito de realizar cuanto antes.

Ayer se nos ha informado que el Departamento de Relaciones, estudia con interés todo lo que se relaciona con este asunto, especialmente las diversas estipulaciones del tratado.

Se nos agrega que está ya resuelto el envío del mensaje correspondiente, solicitando autorización del Congreso para adherir a la Convención sobre tráfico de armas.

Concedida esta autorización, el Ministro de Chile en Inglaterra, señor Agustín Edwards, procedería a firmar el respectivo convenio.

Si su hijo obtiene malos

Certificados escolares

no se le debe atribuir a la falta de inteligencia o de aptitud. A menudo sucede, que los niños, cuando se desarrollan muy rápidamente, se debilitan de ciertos órganos del cuerpo, especialmente del cerebro, de manera que les cuesta trabajo fijar su atención y pensar. De la única manera que se puede evitar esta debilidad, es dándose todos los días una pequeña cantidad de

JECORINA

18 M. C. R.

(Emulsión de Aceite de bacalao con hipofosfitos de cal)

EL GRAN PROTECTOR DE LA NIÑEZ

con lo que su hijo cambiará por completo, poniéndose robusto, aplicado, estudioso, etc.

Laboratorio Daube.

LA SOLUCION DE LA HUELGA EN LAS MINAS DE CARBON

POR SER AYER LA FIESTA DEL TRABAJO LOS OBREROS NO CONCURRIERON A LAS FAENAS

El Tribunal Arbitral practica una visita a la región

Mañana se reanudarán todas las actividades carbonífera

El Tribunal encargado del estudio de las peticiones que provocaron las huelgas en las minas de carbón, han continuado en el desempeño de su cometido.

Después de varias reuniones celebradas en la mañana y en la tarde estos últimos días, se ha acordado dejar todas las dificultades, a la resolución del árbitro, señor Luis Antonio Vergara.

Quedó también acordado que el árbitro y los demás delegados de las compañías y de los obreros salgan a practicar una visita ocular a los centros mineros afectados por el movimiento huelguista.

Esta jira se inició ayer, y al efecto, a las 9 A. M. salió de Concepción un tren especial conduciendo a la comitiva hacia la región carbonífera. Concurrieron también los gerentes o administradores de las diversas compañías a las cuales afecta la presente situación.

Acompaña a la delegación el secretario del Tribunal, oficial primero de la Intendencia de Concepción, don Juan Eberhard Raurich.

El árbitro señor Vergara, acompañado de los delegados el Tribunal, visitó ayer el establecimiento Schwager; hoy visitará el de Lota y Coronel, y mañana Lunes, el de Curanilahue, a fin de posesionarse en el terreno mismo de la huelga, de las exigencias de los huelguistas y fallar en conciencia.

El Tribunal Arbitral, reanudará sus funciones el Martes próximo y los delegados obreros presentarán entonces minutas de cargos y descargos para el verdadero conocimiento de la forma en que deberá fallar el señor Vergara.

La mayor parte de las peticiones de los huelguistas presentadas al Tribunal Arbitral, serán resueltas por el árbitro. El Tribunal ha pedido a los obreros que exigen indemnizaciones por los perjuicios ocasionados con motivo de los desalojamiento, pérdidas de muebles, deterioros, etc., que presenten un inventario a fin de resolver.

Hasta el momento las faenas reanudadas en los distintos sectores de la huelga alcanzan el porcentaje que se indica:

Schwager 60 por ciento.
Curanilahue, 33 por ciento.
Lota, 15 por ciento.

De Schwager comunican que una cantidad de obreros que se fueron de Concepción llevando sus muebles, no han reanudado su trabajo por haber encontrado sus viviendas ocupadas y no habérseles proporcionado carretas para la conducción de sus camas y demás enseres, por lo que se vieron obligados a llevarlos a hombro.

De Curanilahue anuncian que si la totalidad de los trabajadores no ha vuelto a sus faenas se debe al mal estado de las minas.

Por ser ayer el Día del Trabajo, los obreros no salieron a sus faenas, pero es seguro que mañana Lunes vuelva la normalidad a toda la región.

EL ECLIPSE DE LUNA DE HOY

DURARA 6 HORAS Y 15 MINUTOS

Este fenómeno astronómico no debe ser motivo de alarma en el público

Como hemos informado, hoy tendrá lugar un eclipse total de luna que durará desde las 6h., 6m. P M., hasta las 0h. 11m. A. M. del Lunes, o sean seis horas y cinco minutos.

Los momentos de mayor obscurecimiento de la luna serán desde las 8 h. 32 m. P. M. hasta las 9 h. 44 m. P. M. de hoy.

Los eclipses de luna se producen, como sabemos, por la interposición de la tierra, entre el sol y la luna, posición en la cual tiene que engendrarse el gradual obscurecimiento de nuestro satélite.

Esto es perfectamente claro, porque, en esa posición, la tierra, como todo cuerpo opaco al ser iluminado por otro cuerpo luminoso mayor, como el sol, tiene que proyectar en el espacio un cono de sombra, en el cual va de momento en momento sumergiéndose nuestro satélite.

Del mismo modo, Marte, Júpiter, Saturno, Venus y los otros planetas lanzan, tras de sí, un cono de sombra al espacio.

En resumen, los eclipses de luna tienen lugar en las épocas de la oposición.

Si la órbita de la luna coincidiera exactamente con la tierra, esto es, si ambas estuvieran en el mismo plano o nivel, es indudable que nuestro satélite pasaría al través del cono de sombra en cada una de sus revoluciones alrededor de nuestro planeta.

En otras palabras, la Luna se vería totalmente eclipsada y se haría enteramente invisible en cada fase de luna llena.

Pero, en realidad, la órbita de la luna no está en el mismo plano que la de la tierra, y es por eso que sólo de cuando en cuando podemos observar un eclipse de luna.

A veces el eclipse es total, —como ocurrirá hoy, y a veces la desaparición es sólo parcial, pues, en tal caso, una parte del disco lunar permanece afuera de la sombra real de la tierra.

Un eclipse total de luna es un fenómeno astronómico digno de ser observado, a pesar de que no tiene el mismo interés científico que los de sol.

Desde el comienzo de un fenómeno de esta naturaleza, se nota un ligero debilitamiento de la luz lunar, cuya disminución se acentúa cada vez más; esto se debe a que la luna entra primero en el cono de la **penumbra** y después en el cono de sombra de la tierra.

Rigurosamente hablando, no hay nunca un eclipse total de luna porque casi siempre se le ve proyectarse a ésta como un disco rojizo sobre el cielo obscuro. Se atribuye esto a que los rayos azules del sol, por sus muy cortas longitudes de onda, son absorbidos cuando pasan al través de la atmósfera terrestre, tal como ocurre con esos mismos rayos en esas fantásticas coloraciones rojizas del cielo, en el momento en que el astro del día empieza y termina su carrera diurna aparente.

Como se comprobó con la detallada información científica de nuestra edición del Domingo último, este interesante fenómeno astronómico no debe ser de ninguna manera motivo de alarma o de temor para el público.

Sociedad Científica de Chile

Ultima sesión de conferencias.— Sobre la meningitis cerebro espinal en Chile

La última sesión general de la Sociedad Científica de Chile que fué presidida por el doctor don Federico Puga Borne y a la que asistieron varios consejeros y muchos miembros titulares, tuvo una gran concurrencia de personas invitadas.

Después de la cuenta de costumbre y de haberse aceptado cinco nuevos miembros titulares fueron propuestos por el Consejo Directivo como miembros honorarios de la institución por los muchos servicios prestados a ella, los señores don René Gorichon, don Carlos Silva Cruz y don Ramón Fernández Bañados, y como miembros correspondientes los señores don Antonio Cabreira, en Lisboa y don J. Chester Bradley, en Estados Unidos. La Sociedad proclamó estas designaciones por aclamación.

Como esta era la primera sesión del año, don Enrique Blanchard-Chessi, Secretario general de la institución, dió lectura a una ligera memoria concerniente a las actividades de la Sociedad Científica de Chile en 1919. Esta reseña puso de manifiesto los esfuerzos constantes que ha ido desarrollando la Sociedad y a la vez los muchos progresos que ha ido haciendo por su engrandecimiento y por las ciencias en general.

Como en esta sesión se dió cuenta de una comunicación muy interesante del señor Director del Instituto de Higiene, doctor don Ricardo Dávila Boza, quien a la vez transcribía otra del jefe de la Sección de Bacteriología del mismo Instituto, doctor señor Atria, por medio de la cual consignaba algunas observaciones a una comunicación científica del doctor don Federico Puga Borne, sobre algunos casos esporádicos de meningitis cerebro espinal, observaciones que tienden a afirmar que el Instituto de Higiene está en aptitud de llevar a cabo las investigaciones para comprobar la indicada meningitis y que además considera por los motivos que expone que aún no se puede asegurar la existencia en Chile de dicha enfermedad, el señor presidente, doctor Puga Borne, contestó a dichas observaciones.

El señor Puga Borne dijo, en síntesis, lo siguiente: Debo hacerme cargo de algunas observaciones del doctor Atria, anticipándole mis agradecimientos por la importancia que ha dado al asunto: 1.a La principal por lo que respecta a la práctica médica es la de que el Laboratorio de Bacteriología del Instituto de Higiene está habilitado para llevar a cabo las investigaciones bacteriológicas necesarias para comprobar la meningitis cerebro espinal epidémica.

Es de celebrar esta declaración. Yo había formulado el voto de que así fuera porque en el caso a que me refería encontró dificultad para hacer la investigación el doctor León Luco, que se dirigió al Instituto; el mismo doctor Atria expresa en su comunicación respecto al caso del doctor García Guerrero que no teniendo la Sección de Bacteriología personal, esperaba que le remitiera las muestras correspondientes la Dirección General de Sanidad. Y según entiendo, para que dé resultado el exámen del cultivo es necesario que la siembra del líquido sospechoso sea hecha a la cabecera del enfermo y en el momento mismo de la extracción del líquido céfalo raquídeo. Felizmente, el doctor Atria expresa más adelante que "el laboratorio de la sección tendría aún voluntad de enviar a su propio personal a recoger las muestras".

2.a Las otras dos conclusiones a que arribé en mi comunicación quedan subsistentes. Estas eran la necesidad de incluir la meningitis cerebro espinal entre las enfermedades de declaración obligatoria y la conveniencia de preparar en el Instituto de Higiene el serum antimeningo cóccico o de encargarlo periódicamente al extranjero, pues su eficacia es de duración limitada.

3.a En vista de la dificultad para la comprobación bacteriológica, hay que reconocer que la comprobación clínica de la enfermedad es muy digna de consideración; el cuadro de la enfermedad ofrece caracteres típicos que permiten distinguirla de las numerosas afecciones que se le parecen. Si para diagnosticar una enfermedad de tanta gravedad que puede aparecer en cualquier punto del país nos atuviéramos solamente al examen que puede hacerse en el único laboratorio del Instituto, nos expondríamos a una sorpresa muy triste y a un peligro irreparable.

En seguida el profesor don Carlos E. Porter hizo una breve disertación sobre la sinonimia y distribución geográfica y dió datos sobre los huevos y larvas del hemíptero **Triatoma infestans** y presentó algunos ejemplares con motivo de una hembra proveniente de Iquique que le fué comunicada por el doctor Puga Borne. A esta comunicación agregó el señor presidente que el ejemplar presentado por el señor **Pórter** proviene de la pampa salitrera, oficina Santa Rita y dijo que las vinchucas ofrecen interés no sólo en zoología, sino también en patología humana. **Es sabido**, agregó, que en Chile el microbio llamado **Tripanosoma**, que produce la enfermedad del sueño en Africa, vive como parásito en la mosca brava **Classina morsitans** y **Gl. palpalis**, el que produce la enfermedad que los brasileros llaman **opilación**, es un microbio, el **Schigotripanum Cruzzi**, vive en una vinchuca un **Cororhinus**. Estos estudios eran los que preocupaban poco antes de la muerte del famoso higienista brasilero Osvaldo Cruz, según me lo refirió él mismo en París.

HOMENAJE A PEREZ GAL

Velada en el Ateneo

El Jueves próximo se veri en el Ateneo, a las 6 de la la velada solemne que le de esta alta institución cultura memoria de don Benito Pérez dós.

Se desarrollará el siguiente grama:

I. Discurso del director don los Silva Vildósola.

II. Debussy. Deux Arabes piano, por la señorita Alicia alumna del profesor don Dubuysére.

III. Armando Donoso. Impr sobre Pérez Galdós.

IV. Soro. Il canto della luna to por la señorita Laura Le ro, alumna de la señorita Pellizari.

V. Edgardo Garrido. Pérez dós.

VI. Grieg. Sonata en sol Allegro final, por los profeso Conservatorio: Ricardo Vásq (violín), y José Salinas (pia

VII. Poesía de Víctor D Silva.

Asociación de Educac Nacional

Sesión inaugural, hoy a las 9.45

Esta mañana inicia su año bor la Asociación de Educaci cional en el Salón de Honor Universidad de Chile.

Después de la lectura de la ria que leerá el Presidente de institución, doctor Carlos Fern Peña, se procederá a la rendi cuentas, para seguir con la ción del presupuesto para el te año. La sesión concluirá elección del Directorio.

Se nos encarga recomendar la tencia y la puntualidad a la tante reunión inicial de esta tución.

Nuevo profesional

Ha recibido su título de ro civil, graduado en la Uni dad del Estado, el aventaja ven don Joaquín Tupper H quien partirá pronto al trabajar en el desempeño profesión.

MEMORANDUM

DEFUNCIONES

Mayo 1.o—Elba Miranda, años; Luis Gómez, de 1; Salas, de 3; Amalia Mejías, Alfonso Muñoz, de 1; Alicia de 4; Agustina Martínez, Carmela Orellana, de 28; Ju rrero, de 34; Zoila Muñoz, Manuela Cisternas, de 45; Barrera, de 40; Alejandro de 22; Nicasio Huerta, de 4 Leiva, de 7; Juan Carrasco, Juana Carrasco, de 45; Leyton, de 9; Jorge Albornoz Juana Hurtado, de 76; Carolina coso, de 40; Manuel Gonzá 50; Isabel Urrea, de 21; Bohijar, de 40; Amalia de 65; Roberto Saint Clair, Ofelia Quijada, de 22; Delfina Llana, de 76; María Novoa, y ocho menores de un año.

La Farmacia de Gath & Chaves

OFRECE:

EMULSION de Scott, frasco grande.. .. .. ..
EMULSION de Scott, frasco chico.. .. .. ..
EMULSION (Especial) Gath & Chaves, frasco grandes.... ....
EMULSION (Especial) Gath & Chaves, frasco chico... .. ..
ACEITE DE BACALAO, blanco, Evans, el litro..
ACEITE DE BACALAO, blanco, Evans, ½ litro..
ACEITE DE BACALAO, negro, Evans, ½ litro..
ACEITE DE BACALAO, blanco, J. W., frasco
ACEITE DE BACALAO, ferruginoso J. W.. ..
ACEITE DE BACALAO, quinado, J. W.. .. ..
CACAO Peptonizado Savory y Moore.. .. ..
JARABE de Rami, frasco.. .. ..
ASPIRINA Bayer, el tubo.. .. ..

GATH & CHAVES Ltd.

LUNES 3

RETAZOS Y SALDOS

En la Sección GARNITURES

Enorme cantidad de Restos y Saldos de Artículos de Moda a Precios sumamente bajos. Sobresaliente Oportunidad que brinda GATH & CHAVES en este Departamento de su primer Piso.

HAY LO SIGUIENTE:

CINTAS de seda en todas clases y colores.

ENCAJES negros y blancos, en todos los anchos.

TULES blancos y negros.

UN SALDO DE BOTONES de fantasía de todas clases, para tapados y vestidos.

UN SALDO DE CUELLOS Y PECHERAS, para traje-sastre.

GATH & CHAVES LIMITED

LA CARESTIA DE LA VIDA

SE GESTIONARIA LA ADQUISICION DE AZUCAR EN LA REPUBLICA ARGENTINA

EL MINISTERIO DE HACIENDA NOMBRA UNA COMISION PARA QUE SE ENCARGUE DE ESTE ASUNTO

Hemos venido informando acerca de las medidas que estudia el Ministro de Hacienda, señor Enrique Oyarzún con el objeto de procurar el abaratamiento de los artículos de primera necesidad.

Se sabe, además, que el Gobierno considera la posibilidad de adquirir grandes partidas de azúcar destinadas a satisfacer las necesidades del país.

Con fecha de ayer el Ministerio ha designado a los señores Ismael Huidobro y Ricardo Undurraga para que se encarguen de todo lo que se relacione con la compra de este artículo en la vecina República.

Esta comisión se pondrá al habla con los industriales desde mañana Lunes, a fin de inquirir datos acerca de la cantidad de azúcar que se adquirirá en la Argentina, por intermedio del Gobierno de la vecina República.

Concurso Nacional de Aves Ponedoras

Se han repartido en la presente semana a los subscriptores, los folletos números 5 y 6 que acaba de publicarse y que trae un interesante material de lectura. Las personas que deseen adquirirlo podrán hacerlo en el local del Concurso o enviando un giro postal a la orden de don Carlos Echeverría C., casilla 1004, Quinta Normal. Los dos folletos valen tres pesos.

Con motivo de que sólo quedan quince días para terminar el Concurso, se ha permitido la entrada libre a él, notándose en la última semana gran afluencia de público el que es atendido, dándosele toda clase de explicaciones, de 10 1|2 a 12 M. y de 4.5 a 6 P. M.

Se han recibido nuevas informaciones sobre el aumento de la postura obtenida en gallineros de varios particulares, siguiendo el régimen de alimentación aconsejados por el Concurso. Como hemos dicho en otras ocasiones este sistema, además de ser más económico de lo que en la actualidad gastan los particulares, sin obtener que las gallinas pongan con este sistema, siendo más económico se logra un aumento considerable en la postura.

Dr. GIANELLI
21 DE MAYO 562
Especialidad en Sífilis, piel, vías urinarias.
Consultas de 2 a 6.
Estudios en Europa

AURELIO DE LA FUENTE
DENTISTA
Clínica Dental del Dr. Valenzuela Basterrica. Huérfanos 1616.
Teléfono 1642. 17-Mayo

Sociedad Odontológica

Proyecto de seguro de vida para los dentistas.— Iniciativa del actual directorio de esta institución

El Miércoles 5 de Mayo, celebrará sesión ordinaria esta Sociedad y entre otros importantes asuntos será presentado a la consideración de los socios y de los dentistas que quieran concurrir a esta sesión el proyecto de seguro dental mortuorio que damos más adelante. Dada la importancia que esta idea encierra se nos encarga rogar a todos los socios su asistencia, como también invitar a los dentistas en general para estudiar ampliamente este proyecto.

La sesión se efectuará en el local de la Sociedad Odontológica a las 9 P. M., calle Merced 565.

He aquí el proyecto:

Artículo 1.o—Se establece un servicio de cuota mortuoria para los miembros de la Sociedad Odontológica, servicio que se ampliará a los dentistas titulados en la Universidad de Chile que no sean socios de dicha Sociedad.

Art. 2.o Los que se inscriban como adherentes al seguro mutuo establecido por el presente reglamento, tendrán derecho de dejar a sus deudos el producto total de una cuota mortuoria erogada por los adherentes restantes.

Art. 3.o La cuota mortuoria será de $ 20.00 por cada adherente que fallezca y será cobrada por la Tesorería de la Sociedad Odontológica inmediatamente de ocurrido el fallecimiento.

Art. 4.o Para facilitar la entrega inmediata a la familia doliente, se tendrá cobrado por anticipado dos cuotas mortuorias. Para este efecto todo dentista al solicitar su admisión abonará la suma de $ 40 en calidad de 2 cuotas anticipadas.

Art. 5.o Perderán todos sus derechos los adherentes que no paguen una cuota mortuoria en el término de tres meses después de ocurrido un fallecimiento; el cobro se hará únicamente por correo y si se pide cobrador, el gasto será por cuenta del adherente.

Art. 6.o Todo adherente deberá significar, al solicitar su admisión, a quien debe abonarse la cuota mortuoria a su fallecimiento.

Art. 7.o Los intereses producidos por las cuotas percibidas anticipadamente servirán para efectuar los gastos de cobranza y demás que sean necesarios, siendo administrados por el Directorio de la Sociedad Odontológica.

Art. 8.o Anualmente se citará a asamblea de adherentes en la segunda quincena de Diciembre, para dar cuenta de la marcha del seguro, asamblea que tendrá por quorum mínimo para celebrarse el 25 o|o de los adherentes; pero solo podrán tomarse acuerdos de caracter reglamentario con la presencia mínima del 40 o|o de los adherentes, pudiendo los adherentes de provincia hacerse representar por poder.

Art. 9.o Servirá de Directorio en este seguro mortuorio el de la Sociedad Odontológica, teniendo derecho a las sesiones del Directorio para los efectos del seguro todos los directores que sean adherentes y se agregará al Directorio un dentista adherente que no sea socio de la Sociedad Odontológica, designado por un año en la asamblea de Diciembre''.

Este proyecto que, como hemos dicho, será presentado a la aprobación de los socios de la Sociedad Odontológica, como también de los Dentistas que quieran concurrir a esta sesión lleva las firmas del presidente de dicha institución don Luis de la Barra L., y del secretario don Pedro E. Castro G.

CARACTERISTICAS DEL PUEBLO YANKEE

Conferencia de don Enrique Molina

El Martes 4, a las 6 P. M., se llevará a efecto, en el Salón Central de la Universidad de Chile, la conferencia que sobre "Las características del pueblo norteamericano", dictará don Enrique Molina.

La entrada como de costumbre, será libre.

AMERICANO CORSÉ
Fox-Trol

CORSE DE MALLA ELASTICA, IMPORTADO

Los mejores corsés que producen "Las Corseterías Unidas" se hallan en su único almacén para las ventas al menudeo. "La Flor del Día". Cuenta también esta Casa, con un selecto surtido de corsés importados, de fabricación francesa y americana.

"La Flor del Día", San Antonio 98, esquina Moneda.

"COLLE"

Colle
CALZADO SIN RIVAL

El calzado de extraordinaria duración, elegante, y no caro, sólo para señoras.

Pídase en "La Flor del Día", San Antonio 98, esquina Moneda.
4-M

CREACION DE UNA NUEVA FACULTAD UNIVERSITARIA

La conferencia en la Escuela de Arquitectura

Numerosa concurrencia asistió a la conferencia que dió en el local de la Escuela de Arquitectura, el delegado al 1er. Congreso Pan Americano de Arquitectos, señor Francisco Mujica y Diez de Bonilla.

Presidieron la velada el Ministro del Uruguay en Chile, señor don Dionisio Ramos Montero; el Ministro de Instrucción Pública, don Enrique Bermúdez; el Rector de la Universidad de Chile, don Domingo Amunátegui Solar; y el Decano de la Facultad de Matemáticas, don Teodoro Schmidt.

Entre la concurrencia que llenaba la sala, anotamos a numerosas familias de la sociedad y a algunos miembros de la colonia uruguaya.

Después de algunos números de música, el señor Mujica inició su conferencia con algunas palabras sobre la creación de la Facultad de Arquitectura de la Universidad de Montevideo, haciendo una breve reseña de los antecedentes que la originaron, y que fueron, entre otros, el progreso y el perfeccionamiento de los estudios que fueron especializándose cada vez más: el portentoso progreso del Uruguay con el desarrollo consiguiente de la edificación y la mayor cultura artística del público, que se convenció de que la profesión de arquitecto no era solamente deseable, sino necesaria.

En un principio, esta innovación causó cierta extrañeza en el público, por existir la creencia general de que el arquitecto no es otra cosa que algo así como un sub-ingeniero o un maestro de obras perfeccionado y que, en todo caso, su profesión está dentro de las mismas órbitas del campo de la ingeniería, quedando aún algunas gradas más abajo. Y nada más absurdo que este falso concepto, que desvirtúa en absoluto la misión de la arquitectura.

Hizo en seguida, un resumen del nacimiento y actividades de la arquitectura, que construyó hasta el siglo XVII todas las grandes obras necesarias a la humanidad, haciendo después notar la preponderancia que vino a adquirir la ingeniería en la avalancha arrolladora de los primeros momentos de su actuación, vino a invadir el campo de la ingeniería y del arte, no solamente en las funciones para las cuales tenía la suficiente idoneidad, sino que en toda la órbita de acción que correspondo a la arquitectura.

La reacción del buen sentido, expresó el conferencista, tuvo que venir, tanto más enérgica cuanto más atrevida e injusta había sido la invasión ingenieril.

Manifestó en seguida que, al asentarse los ardores del primer momento, se produjo un sano término medio, que supo colocar a cada cual dentro de la órbita de sus verdaderas funciones, admitiéndose como axioma incuestionable la diferencia absoluta de preparación y finalidades entre el ingeniero y el arquitecto.

En todo verdadero arquitecto, expresó sobre este punto, hay dos hombres, dos entidades: un artista y un constructor. Estas dos entidades, que tienen una misión asociada, deben fundirse en una sola para armonizar lo útil con lo bello.

Esta reacción vino generalizándose en una forma tan rápida como lógicas eran las bases y razones que le dieron vida. No es, pues, extraño, que el Uruguay, pueblo inteligente y progresista, fuera en la América Latina uno de los más prontamente conmovido por esta reacción, que vino a cristalizar definitivamente el 27 de Noviembre de 1915, con la creación de la Facultad de Arquitectura.

Al llegar a este punto, el conferencista relató los primeros pasos de la Facultad de Arquitectura, pasando breve revista al plan de estudios, reglamento de exámenes, excursiones de estudio al extranjero, reglamento del gran premio, becas diplomáticas, etc., que por su novedad en la América Latina y por los excelentes resultados obtenidos, nos los hacen especialmente interesantes, ya que crean una poderosa fuente de estímulo y de afán de adelanto, que es indispensable desarrollar en institutos de esta naturaleza, dada la apatía general que es triste característica de la juventud latino-americana.

Como compendio general del nuevo programa de estudios de la Escuela de Arquitectura de Montevideo, dijo que él evidencia en la forma más contundente y clara que el estudio libre es para el estudiante latino-americano el fracaso más ruidoso y seguro.

Con estas ligeras ideas puso punto final a la Facultad de Arquitectura, para referirse brevemente a un tema de extraña importancia para nosotros y cuyo enrielamiento es consecuencia inmediata del prestigio y del interés que ha creado en la opinión general el ambiente que la Facultad de Arquitectura ha formado en torno de nuestra profesión. Se refirió entonces a la transformación y engrandecimiento de Montevideo.

Para terminar con la Arquitectura en el Uruguay, expresó en algunas palabras la labor desarrollada por el Congreso de Arquitectos que acaba de verificarse en Montevideo y que constituye el último eslabón de la larga cadena de triunfos de la arquitectura uruguaya.

Hizo un breve resumen de los antecedentes del Congreso motivado por finalidades de diversa índole, pero tendiente todas hacia una meta única de americanismo elevado.

A continuación pasó una ligera revista a las más importantes conclusiones del Congreso, haciendo hincapié en el llamado de esta asamblea a los Gobiernos americanos sobre el estado desastroso de la higiene, estética y economía de tráfico en las ciudades americanas. Señaló con energía la necesidad manifestada por el Congreso, de trabajar por conseguir la creación de facultades especiales de arquitectura.

Hay un hecho que habla más claramente que el más entusiasta comentario sobre el éxito de la Delegación Chilena, cuyas conclusiones fueron íntegramente aceptadas por el Congreso, expresó en seguida el conferencista, — Santiago de Chile será la sede de la próxima asamblea.

El Congreso Pan-Americano de Arquitectos, agregó, es la obra de mayor importancia realizada en el continente en beneficio de nuestra profesión. Ojalá que los ecos de su labor tengan en todos estos pueblos hermanos la aceptación que merecen por la nobleza de sus idealidades de progreso.

Al terminar, expresó en algunas palabras los anhelos del Centro de Estudiantes de Arquitectura, que hoy, por primera vez en el curso de su vida universitaria, eleva su mirada sobre las necesidades domésticas de nuestra escuela, para fijar su pupila sobre los horizontes de la vida profesional y ante la estrechez de sus perspectivas y ante el atraso general que por doquiera se manifiesta en forma inconfundible, se yergue con la robustez y la confianza del luchador en una campaña de prestigio y de cultura.

Expresó a este respecto los propósitos del Centro de Arquitectura de dar comienzo a esta labor de esfuerzo y de lucha, presentando el estado de cosas que existe en otros pueblos hermanos y de estimular en la mejor forma posible el desarrollo de la cultura artística en el público por medio de veladas, exposiciones y conferencias, finalidades que requieren el sacrificio de numerosas y férreas voluntades.

Al terminar la conferencia, los aplausos de alumnos, profesores y arquitectos, preferentemente acentuados en los capítulos relacionados con la creación de la Facultad de Arquitectura, vinieron a evidenciar que ésta es ya una aspiración general.

REORGANIZACION DE LA JUSTICIA

DE MENOR CUANTIA

LA COMISION GUBERNATIVA TERMINA SU LABOR

MENSAJE DEL EJECUTIVO

El Gobierno continúa empeñado en el estudio del proyecto de ley sobre reorganización de la Justicia de Menor Cuantía.

La comisión designada para considerar este asunto se ha reunido en esta semana, dejando bastante avanzado su trabajo.

La comisión se reunirá nuevamente el Jueves próximo a fin de dar término a la confección del proyecto respectivo.

Están ya aprobadas las disposiciones generales de la ley que, como se ha dicho, consulta la idea de remunerar a los empleados encargados del servicio.

El Ejecutivo firmará el mensaje, posiblemente a fines de la semana entrante.

BOY-SCOUTS

BOY-SCOUTS DE CHILE. — Directorio Provincial. — Cítase a todas las Brigadas con uniforme, piloa y bordon (báculo) para hoy a las 8.45 de la mañana en Delicias esquina de Ahumada.

BOY-SCOUTS DE CHILE. —Brigada Benjamín Franklin. — Bajo la presidencia del comandante señor Urra Poblete, y con asistencia del instructor, del ayudante, de un gran número de directores y del secretario celebró sesión extraordinaria esta Brigada el Miércoles próximo pasado.

Se aceptaron como aspirantes a scouts a los siguientes jóvenes: B. Marquez, S. Núñez, L. Muñoz, F. Santiagos, E. Donoso, A. Muñoz, L. Zelada, V. Ortiz y L. 2.o Avila.

Se dió cuenta de varias excursiones efectuadas fuera de Santiago y e sus alrededores, todas las cuales han sido muy provechosas para los scouts.

Se dió cuenta también de varios obsequios recibidos de los directores y de varias compras efectuadas por la Comandancia.

Se habló largamente sobre asuntos relacionados con la buena marcha de la institución.

Entre otros acuerdos de carácter interno se tomaron los siguientes:

Celebrar en una fecha próxima, una fiesta en el Parque Centenario en cuyos árboles los scouts colocarán casitas para pájaros.

Efectuar la investidura de nuevos scouts en 21 de Mayo próximo.

Asistir a la romería anual a la tumba del Dr. Vicencio, fundador del scoutismo en Chile.

Efectuar una rifa privada a beneficio de la Brigada para renovar el material de la banda.

Iniciar una colecta entre los directores y amigos del scoutismo para comprar vestuario para los scouts.

Cítase para hoy Domingo a las 7 y media de la mañana a todos los scouts, en el cuartel para asistir al Cementerio en romería a la tumba del Dr. A. Vicencio.

LA SEGURIDAD DE SU AUTO ESTA EN ESTOS RESISTENTES NEUMATICOS

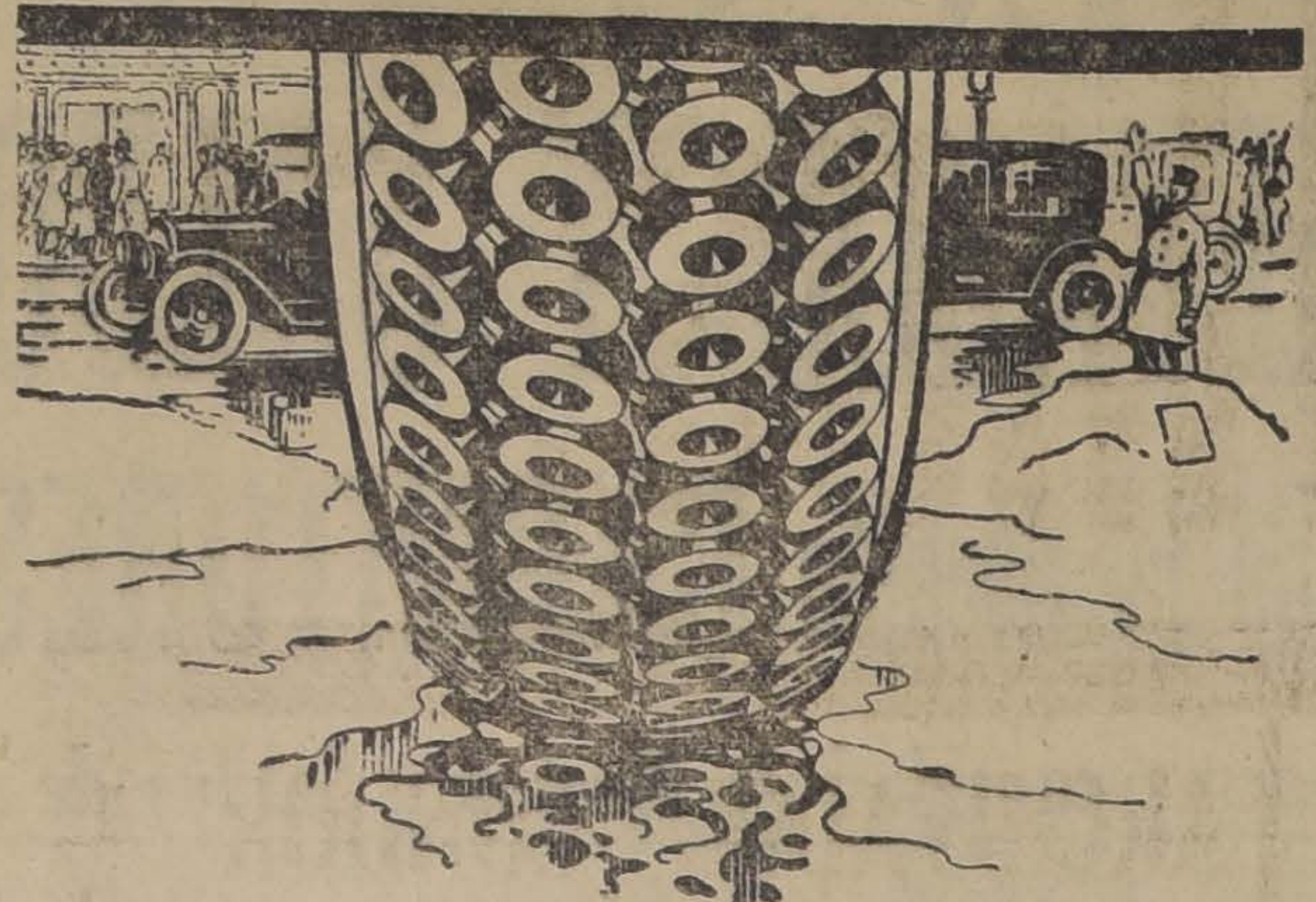

VACUUM CUP

ESTE ES EL PODEROSO NEUMATICO que en la presente Estación le salvará su auto y talvez su vida de los peligrosos patinajes tan comunes en los dias de lluvia o cuando el pavimento está aceitado.

Equipe su Auto a la brevedad posible con estos magníficos Neumáticos que son los únicos que se garantizan que no patinan.

Importadores: **MORRISON & Co.**

Ahumada 65-77 -:- SANTIAGO -:- Casilla 212

SOMBREROS PAÑO FIELTRO

COLORES DE ALTA NOVEDAD
PRECIOS DE GRAN RECLAME

$ 45.00 $ 39.00 $ 29.50

SOBRETODOS INGLESES

Casa Muzard

PIANOS ALEMANES

PREMIADOS

En todas partes del mundo por su EXCELENTE TRABAJO Y BUENAS VOCES.

Acaba de recibir gran surtido

Otto Becker

INTERESANTE

SEÑORES ALMACENEROS:

Antes de una nueva alza en los precios, la que según parece, se aproxima y se acentúa rápidamente, surtan sus almacenes para el próximo Invierno.

Durante cinco dias mantendremos los siguientes precios:

Un saco con 46 kilos de Arroz Sublime	$ 83.00
Un cajón con 48 tarros de Arvejas Corrientes	$ 31.80
Un cajón con 48 tarros de Arvejas Finas	$ 35.40
Un cajón con 4 latas de a 10 kilos de Aceite Bandera	$ 129.80
Un cajón con 40 latas de a 1 kilo de Aceite Puro de Oliva	$ 239.60
Un cajón con 48 tarros de 250 gramos de Pasta de Tomates	$ 14.40
Un cajón con 48 tarros de 850 gramos de Pasta de Tomates	$ 28.60
Una arroba de Yerba	$ 22.90
Un saco harina Candeal	$ 18.80
Un cajón con 50 libras de té a granel tipo Williamson	$ 135.00
Un cajón con 20 libras de té a granel Williamson	$ 55.00
Una lata con 5 libras de té a granel Exelsior Tea	$ 19.60
Un cajón con 10 cajas de London Tea, en paquetes de 1|50	$ 32.00
Un cajón con 10 paquetes de London Tea, en paquetes de 1|	$ 33.80
Un paquete con 6 libras de chocolate Menier de 1|2 libra, a	$ 17.40
Un cajón galletas Llapa, el kilo	$ 1.80
Una arroba de Ciruelas secas	$ 28.60
Una arroba de Café tostado de primera	$ 43.00
Un ovillo con 200 metros cordel de papel color	$ 3.80
Un ovillo con 100 metros cordel de papel blanco	$ 2.80
Un ovillo con 80 metros cordel de papel blanco	$ 1.80
Un cajón descarozados (Zaragoza 3.40)	$ 37.50
Un cajón de higos pelados (Corrientes 2.90)	$ 32.00
Un cajón miel de Uva, 12 botellas	$ 38.00
Sardinas Booth, doc.	$ 22.60

Carbón de espino de 1.a, **$ 13,50**, con saco, en lotes de 50 sacos mínimum.

Los pedidos de provincia se despachan en el mismo día de su llegada.

PRIMO BUCCHI & Cía.
CASILLA 3941

BODEGA Maipú 12, inmediata Estación Alameda | **OFICINA** Monjitas 881, altos, esquina Plaza de Armas

---

TOME DEPURATIVO RICHELET
sin cambiar nada en su modo de vivir

Tal es el precioso consejo que dán, actualmente, todos los médicos celosos de su autoridad, cuando se lés consulta respecto a una enfermedad de la piel ó una afección de origen artrítico. Efectivamente: por grandes que sean la antigüedad y la gravedad de la enfermedad, siempre se ha obtenido una curación rápida y duradera mediante el uso del

Depurativo Richelet

Este potente purificador y regenerador de la sangre, está justamente considerado como infalible en el tratamiento de las Enfermedades de la piel (Eczemas, Psoriasis, Acné o Barros, Sicosis, Herpes o Empeine, Granos, Comezones, etc.), de las Ulceras de las piernas, de los reumatismos, de la Gota, de los Desórdenes de la circulación (Varices, Flebitis), de las Manifestaciones de origen sifilítico, etc...

Es indispensable, en concepto preventivo, efectuar, por lo menos, dos curas cada año.

El tratamiento Richelet se encuentra en todas las buenas farmacias.
Un folleto ilustrado acompaña siempre á cada frasco.
Laboratorio L. RICHELET de Sedán,
6, Rue de Belfort, Bayona (Francia).

Precisamente en los casos graves de **BRONQUITIS, TISIS, DEBILIDAD** es cuando se debe recurrir al

PANGADUINE

pues se podrá tomar de esta preparación, una dosis suficiente para obtener la curación, dosis que sería absolutamente intolerable si se tratara de Aceite de Hígado de Bacalao, o de cualquiera otra preparación con base de Aceite.

SEMILLAS

DE

Alfalfa originaria de **Provence**, cosechada en **Batuco** por don Juan de Dios Marticorena.

Alfalfa del Norte, **Trébol Rosado, Cebada Inglesa y Trigo Florence.**

OFRECEN LISTO: **URETA Y Cía.** AGUSTINAS 1081, CASILLA 1340

PAPELES

para Ingenieros y Cartulina Marfil

Ofrecemos a precios muy convenientes.

Hardy Menelaus y Cía.

BANDERA 88

CERRO SAN CRISTOBAL

PROPUESTAS PUBLICAS

Se solicitan propuestas públicas para la construcción y explotación de un **RESTAURANT** en el Cerro San Cristóbal.

Asimismo se solicitan propuestas públicas para la construcción y explotación de un **ASCENSOR** o **FUNICULAR**, que partiendo de la subida por Pío IX llegue a la cumbre.

Planos, bases y antecedentes pueden consultarse diariamente en la Secretaría de la Intendencia de Santiago, de 10 a 12 M.

Las propuestas se abrirán ante la Junta de Ornato, el Miércoles 5 de Mayo próximo, a las 2 P. M., en los salones de la Intendencia de Santiago.

EL SECRETARIO.

Lámparas a Carburo

PARA MINAS

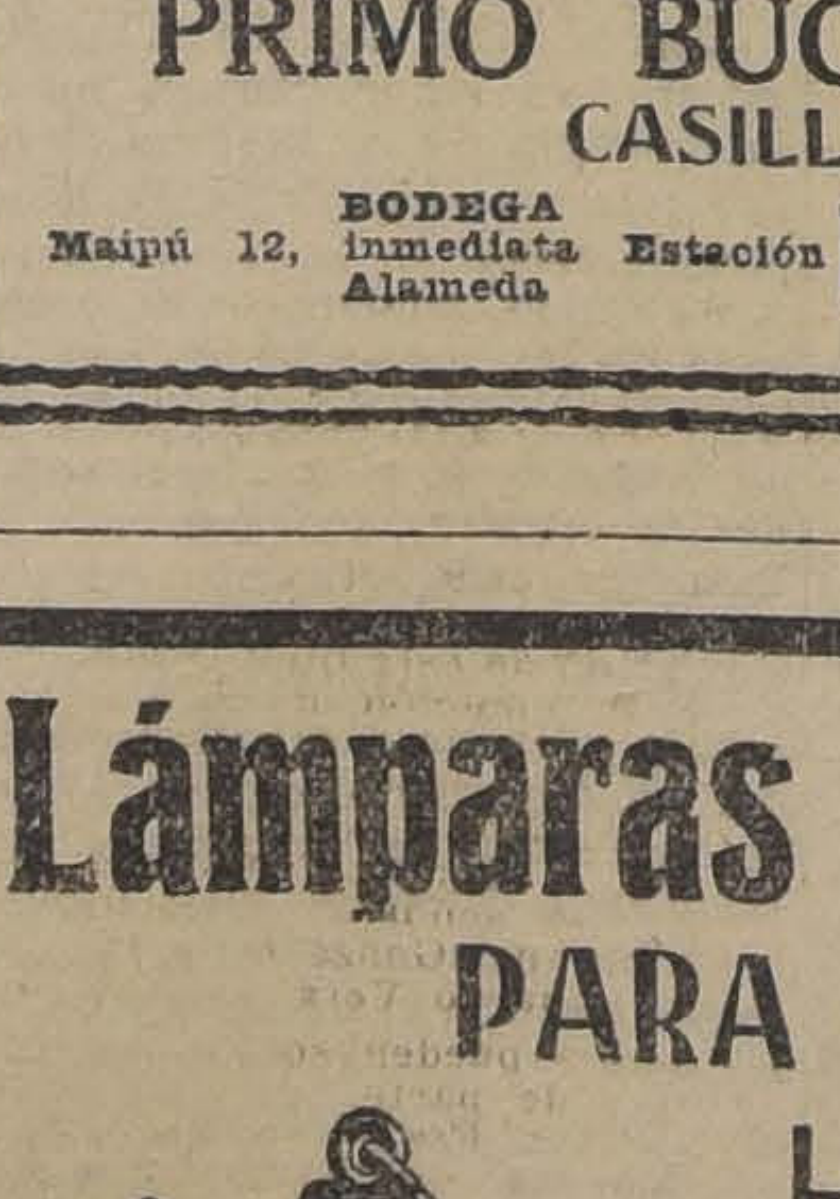

Luz potente
Seguridad
Limpieza
Economía

CON O SIN REFLECTOR

OFRECE
LA CASA ESPECIALISTA

"ACETILENA"

ANDRES DUBOIS
SANTO DOMINGO 1077 :: SANTIAGO :: CASILLA 291

TERRAZAS BUILT-UP

El único sistema que ha dado resultado para el clima de Chile:

REGAL - PILOT - RUBEROID
ASFALTO CAUCHO - FIELTROS

Y toda clase de materiales para impermeabilizar

TECHOS, TERRAZAS Y CONCRETOS

Ofrece: TUPPER & Co., Bandera 34, Of. 13

LATHROP Hnos.

Teléfono Inglés 2897

CASILLA 905

BLOCKS para CARTAS
a $ 1.40 1.60 1.80 2.00
2.40 3.00 3.80
Desde 10 blocks impresión gratis

Pida una combinación de 5 blocks y 500 sobres inviolables, todo impreso, solamente por $ 18.00

ARCHIVADOR "CONDOR"
De Palanca. . . . . $ 6.50
Id., id. sin Palanca . . $ 4.00
Rápido. . . . . $ 1.20

FACTURAS PAPEL HILO
$18.00 El MIL

$ 6 Resma de papel para duplicado de Facturas, Cartas, etc.

Recibos de arriendo, talajes, de dinero, guías, órdenes, vales, etc.
DE 100 HOJAS $ 1.20
Lapices Venus de tinta c/u. $ 0.60 dos por $ 1.00
Papel esquela en cajas, variado surtido.

Tinta para Marcar Ropa
$ 3.00
GARANTIDA COMO LO MEJOR

$ 1.20
DOCENA LAPICES negros clase extra

TARJETAS COMERCIALES
$ 20.00 EL MIL

Por más de $ 10 de compra regalaremos UN CIENTO de tarjetas de visita

281 - AHUMADA - 281

VIDA ESTUDIANTIL

MUNDO ESTUDIANTIL. — Un grupo de muchachos entusiastas y emprendedores han organizado esta revista cuyo nombre encabeza estas líneas.

Será órgano de colegios, institutos, universidades y demás establecimientos de instrucción.

Esta revista cuenta con buenos y escogidos colaboradores literarios y dibujantes que le darán cada vez más auge e importancia.

Entre otros figuran Armando Nievas, Guillermo Marín, H. Valdivia, Homero Velarde, G. Campaña Gandarillas y Juan Florit.

Traerá esta revista crónicas estudiantiles, teatros, cines, ciencias, actualidades y un escogido material literario de cuentos, prosas, versos, etc.

Su edición será de 10 páginas y su precio de veinte centavos.

Aparecerá el 6 de este mes.

FEDERACION DE ESTUDIANTES DE INSTRUCCION SECUNDARIA. — Aprobación de poderes. —Se avisa a los establecimientos que aún no han designado sus delegados ante la Federación se sirvan hacerlo cuanto antes.

CENTRO DE ESTUDIANTES DE INGLES "ANDREW CARNEGIE". —Cítase a sesión extraordinaria de directorio para mañana Lunes 3 del presente a las 9 P. M., con el objeto de cambiar ideas respecto a la labor realizada por este durante el tiempo de su administración.

—Cítase también a junta general extraordinaria para el Jueves 6 del presente a las 8 P. M., para continuar la elección de Directorio.

CENTRO DE ESTUDIANTES DE DERECHO. — (Universidad de Chile). — Se cita al Directorio a sesión extraordinaria para hoy Domingo a las 9 P. M., en la Federación. Se encarece la asistencia a todos los directores porque importantes acontecimientos motivan la citación.

—Se cita igualmente, a Asamblea General de socios, para mañana Lunes 3 de Mayo a las 9 P. M., en la Federación de Estudiantes. A esta sesión se invita a los estudiantes del primer año que aun no se han hecho socios del Centro.

CENTRO DE ESTUDIANTES DE CURICO. — Celebró asamblea general este Centro, que es formado por más de cien universitarios de la provincia de Curicó, en una de las salas del Club de Estudiantes, con el fin de elegir el directorio que regirá los destinos de la institución en el período de 1920-1921, el segundo de su vida.

Se aprobó—como declaración de principios—el siguiente voto:

"El Centro de Estudiantes de Curicó, considerando que el desarrollo cultural de la juventud la fuerza moralmente a preocuparse de los problemas sociales, declara que considerará la cuestión social como problema primordial, tratando—a la medida de sus fuerzas—de contribuir al mejor mejoramiento del estado de la colectividad, auspiciando las justas reivindicaciones que persigue el proletariado tanto en Chile como en el mundo entero."

Y se eligió el siguiente directorio: Presidente: señor Hértor Melo G. (reelegido); vice-presidente, señor Arturo Osorio M.; secretario, señor Armando Alonso V.; pro-secretario, señor Milcíades Espinoza; tesorero, señor Nolasco Mardones O.; pro-tesorero, señor Oscar Merino V.; director, señor Alfredo Larraín N.

CENTRO DE ESTUDIANTES DE COQUIMBO. — Se verificó la primera reunión de universitarios coquimbanos, propiciadores de la organización de esta colectividad estudiantil.

El señor Mühlembrock L., pronunció una breve alocución, incitando a la total y sincera cooperación de los compañeros presentes. El señor González propuso un voto de aplauso para la labor del señor Mühlembrock que fué aprobada por aclamación. En seguida la asamblea discutió las medidas preliminares que debían acordarse para el mejor éxito de esta empresa. Después de un corto intercambio de opiniones e ideas, se acordaron las siguientes resoluciones:

Declaróse dar por fundado el Centro de Estudiantes de Coquimbo.

Fueron considerados como socios fundadores los que firmaron el acta respectiva.

Se designó un comité directivo compuesto de siete personas y revestido de amplias facultades. Este comité tomará a su cargo la elaboración general de su organización y fines. Los designados fueron los siguientes:

G. González V.; A. Mühlenbrock L., E. Zavala B., A. Varela C., I. Pinto D., L. Jofré A., I. E. Rojo C.

La cuota de incorporación quedó fijada en la cantidad de dos pesos que deberá pagarse en el momento de firmar los registros.

Se designaron las siguientes comisiones de propaganda para las distintas facultades universitarias, con el fin de conseguir la adhesión de todos los universitarios coquimbanos:

Medicina: J. Salamanca y J. Zavala B. —Leyes: D. Cuellas C., H. Escribar y G. González. —Dentística: I. Pinto D. y S. Velázquez. — Ingeniería: E. Aracena y C. Mac-Donald. —Pedagogía: A. Varela C., E. Rojo y señorita Lya Lafaye. — Agronomía: D. Bonilla V., y A. Alfonso V. —Arquitectura: J. Niño de Zepeda. —Artes y Oficios e Instituto Superior de Comercio: R. Ramos y R. Craig.

Estas comisiones procederán activamente en el desempeño de sus labores. Solicitudes de incorporación pueden enviarse al señor I. Pinto D., Casilla N.o 3397, Santiago.

CENTRO "LICEO DE APLICACION. — El Directorio del Centro "Liceo de Aplicación" ha quedado constituído en la siguiente forma:

Presidente, señor O. Eduardo Villalobos Rodríguez; vice-presidentes, señorita Florinda Gajardo Contreras y señor Oscar Zagal Anabalón; secretario, señor Santiago Haeberle Vivanco; tesorero, señor Ismael Aguirre Echiburú; pro-secretario, señor José Jara Leytón, (Dlg. V. B); pro-tesorero, señor Alfonso Warncken Rodríguez, (Dlg. VI); directoras, señoritas Ida Pimstein Ries, Amelia Kunstmann, (Dlg. VIB); Claudina Muñoz (Dlg. VI. A); Berta Sagredo (Dlg. V. B); Laura E. Villalobos R., (Dlg. V. B); directores, señores Adolfo Núñez Morgado, J. Humberto Villalobos R., Oscar Urquieta Santander, Carlos Gmo. Nuche Inostroza, Enrique Valenzuela, (Dlg. V. A).

Las sesiones ordinarias del directorio se verifican los días Domingos, a las 10 1|2 A. M., en San Miguel 29 (local del Liceo).

"ORIENTACIONES". — En la próxima semana aparecerá el primer número de esta revista, editada por alumnos del Internado Barros Arana. Traerá un abundante y selecto material de lectura. Quedan abiertas sus páginas a todos los estudiantes de instrucción secundaria de la capital que deseen colaborar en ella. Se necesitan agentes. Para obtener datos dirigirse al Director de "Orientaciones", Casilla 834, Ciudad.

CENTRO "GASTON LACLOTE". —Se ha citado para hoy Domingo 2 de Mayo, a las 8 1|2 de la mañana, a todos los alumnos y ex-alumnos del Liceo Amunátegui, a una Asamblea que se verificará en el local del Liceo.

A esta reunión están especialmente invitados los alumnos de los cursos superiores, como así mismo, los ex-alumnos de los años 1918-1919.

CENTRO DE ALUMNOS Y EX-ALUMNOS "EXEQUIEL VILCHES" —Hoy a las 4 P. M., se llevará a efecto la fiesta que este Centro ha preparado en honor del señor Leocricio Ulloa M., y con motivo de la recepción del nuevo Directorio.

Especialmente invitados a esta fiesta han sido los señores presidente y secretario de la Sociedad "Manuel Rodríguez", de los Centros Igualdad y Trabajo" y "Fermín Vivaceta": los señores Dr. Pedro A. Fajardo, Leocricio Ulloa M. y Vicente Acuña.

La fiesta se desarrollará en San Francisco N.o 748.

"UNDERWOOD"

En Santiago, a 30 de Abril de 1920, se procedió al sexto sorteo del Club N.o 1, saliendo favorecido el número cincuenta y dos (52), perteneciente a la Compañía de Seguros "América Unida", Agustinas N.o 1148.

MARIANO MELO EGAÑA,
Notario.

Quedan pocos números disponibles del Club N.o 2.
BANDERA 78, OFICINA 3
SAMUEL WAISS.

INSTITUCIONES DIVERSAS

CENTRO CULTURAL "LEON TOLSTOY". — El acto literario musical de hoy. — En el local de este Centro, Mapocho 4245, se efectuará en la mañana de hoy un acto literario-musical, en homenaje al día del trabajo, y que también servirá para inaugurar las clases de la Escuela Nocturna de ambos sexos para niños y adultos que sostiene el Centro Cultural "Leon Tolstoy".

Con este objeto se ha confeccionado un importante programa. Además el secretario general del Centro, señor Leopoldo Van de Wyngard hará una breve reseña de los trabajos efectuados y de los fines del Centro.

CENTRO ESPAÑOL. — Para hoy este Centro ha organizado la primera matinée de la temporada a las cuatro de la tarde, poniéndose en escena la comedia en 2 actos, titulada "Bruno el tejedor" y a continuación gran baile social, que se prolongará hasta las ocho de la noche.

CLUB SOCIAL ESTACION ALAMEDA. — Con motivo de aproximarse la fecha en que expira el plazo para inscribirse en los registros de este Club y tener opción a ser considerado como socio fundador, sus dirigentes nos encargan recomendar a los interesados como en especial a los ya inscritos, que para facilitar la labor del tesorero, se sirvan pasar por su oficina, Delicias 3247 a cumplir con el requisito indispensable para este efecto.

El Directorio activa sus funciones para dar principio cuanto anest a la instalación de este Club y solo aguarda la terminación de los estatutos para dar principio cuanto antes a la que vendrá a justificar de su constitución y afirmar su giro social. Las personas encargadas de confeccionarlos son los señores: Eduardo Santa María, Manuel González, Alfonso Reveco y Eduardo Vera Yanatiz.

Informes pueden solicitarse personalmente de parte de los señores Carlos Lenz, Francisco Ahumada y Julio Concha, presidente, vice-presidente y tesorero respectivamente.

SOCIEDAD PROTECCION MUTUA DE EMPLEADOS DE BANCO. —Presidida por el señor L. Maturana, celebró sesión el Direcotrio de esta Sociedad.

Se dió cuenta de una circular firmada por 70 socios en la que piden se cite a una reunión general extraordinaria con el objeto de tratar de la formación de un Centro Social. El señor C. Frontaura pide que se les conteste esta nota diciéndoles que se cumplirán sus deseos y que se citará para una fecha próxima, de una carta de un socio en la que pide ayuda de la Sociedad por haber estado enfermo durante año y medio. Se acordó ayudarle con 200 pesos.

Entrando en la orden del día se siguió la discusión de la Reforma de los Estatutos siendo rechazada una indicación del señor E. Saavedra en la que pedía que se fijara el 75 por ciento de votos para toda reforma de los Estatutos en Junta General Extraordinaria. No habiendo otro asunto que tratar se citó para el Martes 4, a la hora de costumbre.

SOCIEDAD MUTUAL DE COMERCIANTES. — Hoy se verificará la Junta General de socios, a las dos de la tarde en las Oficinas de la Sociedad, ubicadas en Morandé 845, sesión ésta que tendrá especial interés, por cuanto que en ella el presidente don Florencio Castro dará lectura a la memoria del movimiento habido durante el año social pasado; además, don José Luis Alarcón, tesorero de la Sociedad dará a conocer el estado financiero de la institución, que como la memoria del señor presidente, tiene datos de verdadera importancia, de los que se derivan diversas bases para el progreso de la entidad.

En esta misma sesión se elegirán las personas que compondrán el nuevo Directorio que ha de regir los intereses de la Soceidad en el presente año, acto éste que requiere la asistencia mayor de los socios por lo que se nos encarga citar a todas las personas que componen la masas social de esta antigua entidad social, compuesta en su mayoría de comerciantes minoristas. En sesión de Directorio pasada, se nombró la comisión receptora de votos, la que funcionará desde el 2 hásta el 7 de Mayo inclusive y que está compuesta por los siguientes directores: señores, Luis Cornejo, Marco Antonio Fuentes y Gabriel A. Jara y por los socios señores Víctor Sánchez y Francisco Prado.

EN LA CASA DE ORATES. —Como está anunciado, hoy a las 2 1|2 P. M., se llevará a efecto la función que la Compañía de Beneficencia "José Miguel Carrera", con la cooperación del "Orfeó Catalá", ofrece a los asilados de la Casa de Orates.

CENTRO FAMILIAR ESPAÑOL. —Con gran actividad se prosiguen en esta institución los preparativos para la gran velada artística que el día 16 del corriente se llevará a cabo en honor y beneficio de la aplaudida 1.a actriz del Cuadro escénico, señora María Planas de Torrens y en cuya fiesta se pondrá en escena la hermosa novela de Galdós adaptada por los hermanos Quintero, titulada: "Marianela", en la que la beneficiada nos hará seguramente una creación, dado su temperamento artístico.

También ha prometido su concurso nuestra conocida 1.a tiple, señora Elvira Pinos, que tomará parte en una zarzuela y que contribuirá en gran parte al éxito de la fiesta.

Para hoy Domingo 2, se anuncia la comedia en 3 actos de Armando Moock, titulada: "Mundial Pantomim".

Tintura Araucana

Para teñir el cabello y barba en cuatro colores

Negro, Castaño, Obcuro, Claro y Rubio

Pídase en Boticas.

DEPOSITO
BOTICA SANTO DOMINGO

NOTICIAS ADMINISTRATIVAS

RECARGO ADUANERO.—Los derechos aduaneros se cobrarán durante la semana entrante, en la siguiente forma, según disposición del Ministerio del ramo:

Derechos de exportación, 45 por ciento en billetes, 45 por ciento en oro y 10 por ciento en letras sobre Londres o Nueva York; derechos de internación, almacenaje, faros, balizas y multas consulares, 60 por ciento en oro y 40 por ciento en billetes.

La parte correspondiente a billetes se cobrará con un recargo de 78.34 por ciento.

Las letras se pagarán a razón de 21.932 peniques por peso oro.

FALLECIDO EN EL EXTRANJERO.—Se nos encarga poner en conocimiento de los herederos de Vicente Ramírez, marinero fallecido hace poco en Liverpool, que pueden pasar al Ministerio de Relaciones a reclamar una pequeña suma de dinero dejada por el extinto.

REGLAMENTO DE CAMINOS. — La comisión designada para redactar el reglamento de caminos, ha iniciado sus labores, esperándose que en breve expedirá el informe correspondiente.

ASIGNATURA DE QUIMICA. — Se ha aceptado la renuncia del profesor de la asignatura de Química de la Academia de Guerra, señor Belisario Díaz Ossa.

CAMINOS DE SANTIAGO.— Se ha concedido la suma de 27 mil pesos para reparar los caminos de Santiago, por las cuadrillas de camineros.

ESCUELA DE HOMBRES DE TALCA.—Para atender a los gastos de inspección técnica de los trabajos del Liceo de Hombres de Talca, se ha destinado la suma de tres mil pesos.

CAMINO DE SANTIAGO A VALPARAISO.—La suma de cinco mil pesos se ha pedido para reparar el camino de Santiago a Valparaíso, entre la Avenida Matucana y Pudahuel.

DEFENSAS DE LA VILLITA. — A la Dirección de Obras Públicas ha informado la Inspección General de Hidráulica, sobre las defensas que es necesario efectuar en el caserío de La Villita, en la Isla de San José de Maipo, contra las creces del río del mismo nombre.

Para estas defensas se ha presupuestado la suma de 6 mil pesos.

NOMBRAMIENTOS DE PROFESORAS.—Profesora de Dibujo de la Escuela Profesional de Niñas de La Serena, se ha nombrado a doña Rebeca Poblete y de Economía Doméstica de Antofagasta, a doña Olga Díaz.

SE CONCEDE UN PLAZO.— Se ha concedido a la Compañía del Ferrocarril de Taltal un plazo de un año para que presente los planos de aprovechamiento de una merced de agua del río Frío.

◆

CUESTIONES LOCALES

JUEZ DE SUBDELEGACION. — La Intendencia nombró ayer juez de la Subdelegación 16 rural, Quililura, a don Luis Lillo Lavín.

LICENCIA.—Desde mañana empezará a hacer uso del feriado legal, el oficial primero de la Intendencia, don Víctor Plaza de la Barra.

VISITA DE INSPECCION.— En la mañana de ayer, el 1er. Alcalde acompañado de algunos regidores, visitó varios barrios de la ciudad a fin de imponerse de los trabajos de adelanto que en ellos se ejecutan.

EL ALUMBRADO EN LA AVENIDA CHILE.—La Alcaldía ha aprobado los planos y presupuestos del alumbrado de la Avenida Chile, presentados por la oficina respectiva.

En algunos días más, se abrirán las propuestas respectivas, en las oficinas de la Alcaldía.

Dr PEYROULX Dentista. Delicias 215.

HOTEL DE FRANCE

En dos cuerpos de edificio contra incendio, Plaza de la República, al frente del Palacio de la Intendencia.

Primer Hotel de Valdivia, por su ubicación, seguridad y excelente cocina. — CARLOS LAULHE, CASILLA 745.

PASTILLAS MORELLO

(BALSAMO TOLU, EUCALIPTOS, SAVIA DE PINO)

Curan la tos, bronquitis, asma, etc. De venta en las buenas Boticas y en

A. PENA Y CIA.
UNICOS IMPORTADORES
FARMACIA ESPAÑOLA
AHUMADA 318 :-: CASILLA 3499

CALZADO PARA NIÑOS

PICÓ
CALZADO PARA NIÑOS

Solamente se vende con la marca de fábrica

Es indiscutible que es el calzado lo que completa la elegancia en el vestir. Usando la marca

PICÓ

obtiene elegancia y duración.

En venta en toda buena tienda de la República.

¿Ya sabes que
GRIMM & KERN
Ahumada 99 esq. Moneda,
recibieron los últimos
FIGURINES
europeos?
GK

LONDON TEA

Es el mejor Té en paquetes de 1, 1|2, 1|10 y 1|50, y el que se expende a más bajo precio.

Pídase donde los señores:

MONDINO Y CIA., calle 21 de Mayo esquina Mapocho.
LUIS ZANOLLI, calle Agustinas esq. Miraflores.
MANUEL CAPURRO, calle Santo Domingo 1298.
JOSE CORTES calle Bascuñán Guerrero 19.
PEZZOPANE HNOS., calle Maestranza 502.

AVISO

PIDENSE PROPUESAS PUBLICAS

cerradas para la enajenación de un millón trescientos cuatro mil novecientos pesos ($ 1.304,900) nominales en bonos existentes en arcas fiscales y afectos a la ley 2754, de 28 de Enero de 1913.

Los indicados bonos son aitiguos de las siguientes instituciones:

Bonos del Consejo de Habitaciones Obreras.
Bonos Municipalidad de Santiago.
Bonos Banco Hipotecario de Chile 7%.
Bonos Caja Hipotecaria 6|1%.
Bonos Caja Hipotecaria 6|2%.

Las propuestas se abrirán en la fDreción del Tesoro el 10 de Mayo, a las 2 P. M., y recaerán sobre los bonos que se mencionan más arriba. Más datos en la Dirección del Tesoro.

Los interesados podrán hacer propuestas por un determinado tipo de bonos y por el minimum de un mil pesos nominales ($ 1,000).

EL DIRECTOR.

m-10

Confecciones para Jóvenes y Niños

Tenemos a la venta el surtido más completo en clases y tallas, Los artículos que aquí anunciamos dan idea de la modicidad de nuestros precios.

UNA VISITA A ESTA SECCION PRESENTA LA OPORTUNIDAD DE ADQUIRIR LOS MAS VENTAJOSO EN EL RAMO

PARA NIÑOS

SOBRETODOS, modelo Raglan, en casimir buena clase, corte de moda, para edad de 2 a 12 años. Primera edad $ 88 y .... $	68
CABAN, cruzado, en cheviot azul marino y otros colores escogidos, clase de mucha duración, para edad de 2 a 11 años. Primera edad ...... $	44
TRAJES, modelo cazador, en casimir de novedad, diversidad en formas y colores, para edad de 6 a 15 años. Primera edad $ 71, $ 54, y $	44
TRAJES, modelo cazador en cheviot azul, clase especial, muy elegantes, para edad de 6 a 15 años. Primera edad $ 58 y .... $	44
TRAJES, modelo vestón, en casimir rica clase, colores de modas, corte irreprochable, para edad de 9 a 15 años. Primera edad $ 88 y .... $	71
TRAJES, modelo vestón, en cheviot azul, hechura esmerada, para edad de 9 a 15 años. Primera edad $ 87, y .... $	61
TRAJES, marineros, forma Pescador, en casimir azul y otros colores, para edad de 2 a 10 años. Primera edad $ 48, y .... $	36

PARA JOVENES

SOBRETODOS, modelo Raglan, en casimir de alta novedad, corte de gran moda, para edad de 13 a 17 años. Primera edad $ 112 y .... $	92
TERNOS, modelo vestón, en casimir de color, variedad de dibujos, corte semi-entallado, para edad de 13 a 17 años. Primera edad $ 98, y . $	88
TERNOS, modelo vestón en cheviot azul de mucha duración, hechura esmerada, para edad de 13 a 17 años. Primera edad $ 109, y .... $	78
SOMBREROS de paño, formá bolero, para niños, varios colores .... $	11.50
SOMBREROS de paño, para jóvenes, forma calañés, de última moda, colores surtidos .... $	14

CASA FRANCESA

AJI

Y

PIMENTON

EN VAINA

TAMBIEN

ALMENDRAS DULCES

Compramos pequeñas y grandes partidas pagando mejores precios

Fratelli Castagneto

PAPA, CARBONES, LEÑAS

compra **LA GRANADINA** a productores cualquier cantidad.

AVDA. MATTA 1460

6-M

CARRETILLAS
PARA TODA CLASE DE MATERIALES
ROBINOVITCH E HIJOS
INGENIEROS FABRICANTES
SANTIAGO, HUERFANOS 2046 CASILLA 1234

Ocasiones Excepcionale

Solamente por pocos días y para dar a conocer nuestro gran surtido de

Alfombras Inglesas de una pieza

Que comprenden un extenso surtido en la variedad más completa de medidas y coloridos todos de mucho gusto

LINOLEUMS INCRUSTADOS

En todos los estilos y para todos los usos

Gatres importados de Bronce y Fierro Esmaltado

De una plaza y plaza y media en una gran diversidad de gustos

HAREMOS UN DESCUENTO ESPECIAL DE

15%

AHUMADA 65-77 **Morrison & Co.** CASILLA 212
SANTIAGO

PAPELES

OFRECE

THE OVERSEA EXPORT & IMPORT CO. LTD.

(COMPAÑIA COMERCIAL DE NORUEGA)
Blanco 1199 :-: Teléfono Inglés 19
VALPARAISO

FUNDO SE VENDE

Uno ubicado a 20 kms. de Los Angeles, de 731 ... táreas, siendo 250 regadas.

El fundo tiene derechos a 40 regadores del Canal ... Laja, actualmente en construcción.

Datos dará:

Héctor Muñoz Quezada, Los Angeles

Te
Superior
Viene solamente en paquetes, cada uno con nuestra firma.
WEIR SCOTT & Cía.

EDUCACION

ESCUELA NORMAL DE PRECEPTORAS DE SANTIAGO, N.o 1.—Circula la siguiente invitación:

"El profesorado, ex-alumnas y alumnas de la Escuela Normal N.o 1., tienen el agrado de invitar a Ud. a una sencilla velada que, en homenaje al término de 30 años de labor profesional de la directora de la Normal N.o 1, señorita Brígida Walker G., tendrá lugar en el local de la Escuela, Compañía 3150, el Domingo 2 de Mayo, a las 4.30 P. M.

CURSOS DE PERFECCIONAMIENTO DE DIBUJO. — El horario definitivo para el desarrollo de las clases del curso de perfeccionamiento de dibujo para los maestros de la capital, ha quedado distribuído así:

1.er Distrito: Lunes, Miércoles y Viernes, de 9 a 11 1|2.
2.o Distrito: Martes, Jueves y Sábado, de 1 1|2 a 4.
3.er Distrito: Lunes, Miércoles y Viernes, de 1 1|2 a 4.
4.o Distrito: Martes y Sábado, de 9 a 11 3|4.

ASOCIACION DE EX-ALUMNAS "ABEJAS OBRERAS DE CHILE".—El Domingo 2 de Mayo celebrará su reunión mensual esta institución, a fin de hacer el sorteo de las cuotas del mes de Marzo.

Pueden asistir, además de las socias, todas las personas que se interesen por los fines de la institución.

La reunión tendrá lugar en Cumming 735, a las 2 de la tarde.

LICEO DE SEÑORITAS "PEDRO DE VALDIVIA". — Cursos de dibujo y pintura. — Se avisa a las familias del barrio Providencia que desde el 1.o de Mayo empezará a funcionar en este establecimiento, un curso especial de dibujo y pintura, a cargo de un profesor titulado.

Nota: En el mismo Liceo se reciben alumnas para las preparatorias y las humanidades.

Dirección: Av. Providencia 2020. Matrícula abierta.

ASOCIACION NACIONAL DEL MAGISTERIO PRIMARIO. — Asociación Santiago. — Cítase a sesión para el Lunes 3 de Mayo, a las 4 y media, en los salones de "El Mercurio".

Se ruega la asistencia.

LICEO PEDRO DE VALDIVIA. — En la próxima semana se abrirá en este establecimiento de educación un curso de dibujo y pintura, atendido por un profesor de Estado. Habrá dos clases por semana, los días Miércoles y Sábados, después de mediodía.

La matrícula para alumnas del Liceo está siempre abierta, como asimismo pra el Kindergarten.

SOCIEDAD DE INSTRUCCION PRIMARIA DE SANTIAGO. — Sesión en 19 de Abril de 1920:

Presidió don Claudio Matte, y asistieron los directores señores José A. Alfonso, Ismael Edwards Matte, Alfredo Santa María, Fernando Santa María, Ismael Valdés Alfonso y Julio Prado, secretario.

Excusaron su inasistencia los señores Alvarez Pérez, Méndez y Schneider.

Leída y aprobada el acta de la sesión anterior, se dió cuenta:

1.— De los estados semanales de las escuelas Arriarán, Italia, Olea y Cousiño, las que fueron visitadas por los señores Toro Amor, Alfonso, Edwards Matte, Méndez y el secretario.

2.— De una carta del Director don Ricardo Larraín Bravo, en que hace renuncia de su cargo de director, por tener que ausentarse a Europa, y pide que se le dé alguna comisión relacionada con la obra de la Sociedad.

El presidente, señor Matte, dice que, lejos de aceptar la renuncia al señor Larraín, el Directorio debe felicitarse de que un miembro de su seno, de los conocimientos de nuestro colega, se traslade a Europa en estos momentos. Es bien conocida la actividad pedagógica que reina en todos los países europeos que procuran adoptar nuevos métodos, tanto para hacer más eficiente la instrucción primaria, como para combatir las ideas exageradas y extremistas que se han enseñoreado en algunas naciones.

Otro campo de actividad muy importante que puede tener el señor Larraín Bravo, y que pertenece enteramente a su profesión, es el estudio de la edificación escolar, para lo cual le recomienda Suiza y Suecia, que son los países que sobresalen por haber sabido combinar en forma tan completa la acertada distribución de los edificios con la sencillez y belleza de su arquitectura.

Termina proponiendo que se rechace la renuncia y que se dé una comisión al señor Larraín Bravo, mientras permanezca en Europa.

3.— De una solicitud del profesor de la Escuela Olea, don Juan Cortés, en que pide se le permita asistir los Martes y Jueves, de 4 a 5 al Instituto Pedagógico, dejando un reemplazante esos días.

Se acordó:

a) No aceptar la renuncia al señor Larraín Bravo, y comisionarlo para que estudie, principalmente en Suiza, los modelos de edificación escolar y presente un informe a su regreso.

También pedirle que estudie en Europa los nuevos rumbos de la instrucción primaria.

b) Aceptar la solicitud del señor Cortés, en la forma propuesta por el Director del establecimiento.

Después, el Directorio se ocupó de otros asuntos de orden interno, y se levantó la sesión a las 11 1|2 P. M.

EJERCITO Y ARMADA

DESTINACIONES.—El Mayor don Daniel Camus Carrasco, pasará a prestar sus servicios al Regimiento de Infantería Carampangue N.o 6, dejando de pertenecer al Regimiento de Infantería Pudeto N.o 12.

—El capitán don Carlos Cruz Hurtado, pasará a prestar sus servicios al Departamento General de Guerra, dejando de pertenecer al Regimiento de Infantería Chacabuco N.o 6.

PRESENTACIONES.— A la Comandancia General de Armas se presentó ayer el teniente señor Hernán Avaria, de Traiguén.

ASCENSO A MAYOR.—Al grado de Mayor ha sido ascendido el capitán señor Luis Cruz Bravo, que seguirá prestando sus servicios en el Regimiento Lautaro.

COMISION DE OFICIALES PRIMEROS.—A los Comandos divisionarios se ha autorizado para comisionar, dentro de sus divisiones, oficiales primeros en cuerpos de armas distintas a los de origen.

Las comisiones en referencia tendrán lugar durante el período de instrucción del contingente de conscriptos, y su objeto es dar a los oficiales la oportunidad de conocer prácticamente las características especiales de un arma distinta a la que pertenecen, tomando parte activa en la instrucción del contingente, como asimismo en la de oficiales.

En la calificación de los oficiales, se dejará constancia del trabajo que hubieren desarrollado.

ENTREGA DEL FUNDO ABTAO AL REGIMIENTO LLANQUIHUE. —Por disposición gubernativa se ha ordenado entregar al Comando del Regimiento Llanquihue, el fundo Abtao, para que prepare en él campos de ejercicios y aproveche las maderas del referido fundo en construcciones militares.

CREACION DE UNA TERCERA COMPAÑIA EN EL REGIMIENTO MAGALLANES.—En el Regimiento Magallanes se ha creado una tercera compañía, dándose la autorización correspondiente para que se contrate para dicha compañía los individuos necesarios.

Se encargará de esta contratación el teniente señor Zorobabel Villablanca.

REINCORPORADO.— Ha sido reincorporado al Ejército, el ex-teniente señor Fernando Ugarte Arrau, destinándosele al Regimiento Cazadores.

DESTINACION DE PROFESORES. —El profesor de 1.a clase, don Carlos Salazar Godoy, del Regimiento Chiloé número 16 y el profesor de igual clase, del Regimiento General Velásquez número 6, don Marcos Puelma, pasarán a desempeñar igual cargo al Regimiento General Velásquez número 6 y Regimiento Chiloé número 16, respectivamente.

LICENCIA.— Al teniente primero don Julio Sánchez Valdés, del Regimiento de Infantería Esmeralda No. 7, se le ha concedido dos meses de licencia para que atienda al restablecimiento de su salud.

CIRCULAR SOBRE EL REGLAMENTO DE EJERCICIOS CON ARMAS BLANCAS.—Por circular enviada por el Ministerio de Guerra, a los comandos divisionarios, se ordena que estos deben enviar a dicho Ministerio, antes del 1.o de Junio próximo, los informes de los diferentes comandos de su dependencia, con las observaciones que les haya merecido en la práctica el Reglamento de ejercicios con armas blancas para la caballería N.o 55.

CURSO ESPECIAL PARA JEFES DE BANDAS.—Se ha autorizado al comando en jefe de la IV División de Ejército, para formar un curso especial para 7 primeros jefes de bandas y 7 sargentos segundos de banda.

CRONICA POLICIAL

OTRA VEZ LA MAQUINA DE JUEGO. — No ha mucho, se hizo una enérgica campaña en contra del juego.

Se allanaron algunos sitios donde se jugaba y se prohibió el funcionamiento de unas máquinas conocidas en el público con el nombre de "El Chuncho".

Tomaron cartas en el asunto las autoridades civiles y criminales, y se llegó hasta castigar a algunos delincuentes.

Las dichosas máquinas fueron confiscadas, pues se hacía con ellas una verdadera estafa al público que, en la perspectiva de ganar con una chaucha mucha plata, echaba una tras otra en la tragadera.

Y, ahora que tenemos más necesidad que nunca de que no se desperdicie el trabajo de nuestra clase obrera, porque de él depende el progreso del país, se ve, con alarma que vuelven a reaparecer en las cantinas las máquinas "Chuncho", donde juegan hasta los lustra-botas, bajo la sonrisa del cantinero.

Si se han tomado medidas contra el alcohol, ¿por qué no se toman medidas contra este funesto vicio?

JUZGADO DEL CRIMEN DE TURNO. — Durante el curso de la presente semana, estará de turno para atender en lo criminal, el Tercer Juzgado, atendido por el Juez señor Alfredo Rondanelli.

La Sección de Investigaciones estará a cargo del inspector de la Sección de Seguridad, don Abel Morales.

VISITA DE CARCEL. — En conformidad a la ley, ayer en la tarde se constituyeron en visita en la Cárcel Pública, los cuatro jueces del crimen de esta ciudad, a fin de oir los reclamos que sobre la marcha de sus procesos, pudieran formular los reos.

No hubo reclamos de importancia.

ROBO. — Don César Pobleto se ha presentado al Juzgado de turno, dando cuenta que, antenoche, penetraron ladrones a la cochera que posee en su fundo, y le robaron varios arneses que avalúa en la suma de mil doscientos pesos.

ASALTO Y LESIONES. — La policía remitió a la Asistencia Pública a Samuel Sagart, quien presentaba graves heridas en el cuerpo, las que le fueron inferidas por varios desconocidos que lo asaltaron en la vía pública en los momentos que se dirigía a su casa.

REMISO. — Ayer fué puesto a disposición del Juzgado Carlos Hermosilla Sánchez por ser infractor a la ley de Reclutas y Reemplazos.

CUENTO DEL TIO. — Ayer se dió cuenta al Juzgado de haberse presentado a la policía María Lizama, exponiendo que en el día anterior se presentaron a su casa dos individuos desconocidos a decirle que su marido Ricardo Latorre se encontraba detenido en la 4.a Comisaría.

En vista de esta noticia, la Lizama fué a hablar con el Jefe de una repartición del servicio de agua potable, en donde es empleado su marido, a fin de averiguar si era efectiva tal detención. En esta oficina, fué informada que su marido se encontraba trabajando como de costumbre y que era inexacta dicha aprehensión.

Los individuos que quedaron vigilando la casa de Latorre, aprovecharon la ausencia de la mujer, para pedirles a unas hijas de ésta algunas prendas a fin de empeñarlas y poder pagar la multa que se le imputaba al padre.

Al efecto, dichas niñas entregaron a los individuos un reloj de plata, un anillo de oro y varias otras especies que están avaluadas en la suma de 375 pesos. Una vez que los desconocidos tuvieron en su poder dichas prendas, emprendieron la fuga.

GUARDIAN AGRESIVO. — Ayer fué puesto a disposición del Juzgado el guardián 3.o de la Segunda Comisaría, Juan Cerda, aprehendido a petición de Carmen Ramírez, quien lo acusa que sin motivo alguno la agredió de hecho, infiriéndole la fractura de varias costillas del lado izquierdo.

La Ramírez fué llevada a la Asistencia Pública, en donde quedó hospitalizada.

ACCIDENTADO EN EL TRABAJO. — Ayer fué llevado a la Asistencia Pública el obrero José Valderrama, quien sufrió un grave accidente, en los momentos en que limpiaba una máquina aserradora de la Barraca La Montaña, ubicada en la Avenida Las Quintas número 772.

EFECTOS DE UNA MUDANZA. Don Félix Cobo ha dado cuenta a la Justicia que Irene Ruz, penetró a su casa y se adueñó de una máquina de coser, varios ternos de ropa y otras especies que avalúa en la cantidad de 620 pesos.

Interrogada por la policía, la Ruz manifestó que el señor Cobo le era deudor de una cuenta.

ABANDONO DE HOGAR. — Doña Melania Pinochet ha dado cuenta a la policía que su hija Aurora, de 18 años de edad, ha abandonado el hogar sin motivo alguno.

HURTO Y ROBOS. — Se ha dado cuenta a la justicia que antenoche penetraron ladrones al domicilio de don Diógenes Valle, y le robaron un terno de casimir y varias otras especies que avalúa en 350 pesos.

—Don Francisco Verdejo, se presentó a la 9.a Comisaría, exponiendo que antenoche, en los momentos que se encontraba en su casa habitación, penetraron a ella varios individuos desconocidos, quienes le quitaron a viva fuerza la suma de 180 pesos en dinero efectivo.

Además se llevaron varias otras especies que estima en 150 pesos.

ROBO A UNA JOYERIA.—Recientemente se ha perpetrado en la ciudad de Osorno, un robo de joyas.

Según lo que nos ha comunicado nuestro corresponsal, la víctima de este robo ha sido el señor Carlos Rautenberg, que posee una joyería en calle O'Higgins, en casa de un señor Ramón Leiva.

Los ladrones penetraron por la puerta de calle, sin que nadie se diera cuenta de ello, pues en el edificio del señor Leiva no hay habitaciones y las más inmediatas están a alguna distancia. Para lograr su intento, los pillos rompieron el candado de la cortina de acero y en seguida quebraron los vidrios de la mampara interior. En esta operación debe haberse herido las manos uno de los pillastres, pues más tarde se encontraron numerosas manchas de sangre en distintas partes del establecimiento.

Según todas las probabilidades, los ladrones no han dispuesto de mucho tiempo, para efectuar su robo, ya que sólo se llevaron una pequeña parte de las innumerables especies que con toda facilidad pudieron substraerse.

Seguramente, la aproximación de la policía o la pasada de alguna persona, provocó la fuga de los pillos antes de ser sorprendidos.

El señor Rautenberg sólo se dió cuenta del robo a la mañana siguiente, al encontrar medio abierta la puerta de su negocio y quebrados los vidrios de la mampara.

Inmediatamente puso el hecho en conocimiento de la policía, la cual a su vez comunicó el caso al Juzgado de Letras.

Las especies robadas son relojes, pulseras, cadenas, anillos y otros artículos cuyo valor total no es inferior a dos mil pesos.

DRAMA DE SANGRE.— La obra del alcohol y de los celos.—El 1er. Juzgado del Crimen de Curicó ha iniciado el sumario correspondiente, por la muerte de Mauricio Acuña, ocurrido la noche del Domingo último en el pueblo de Upeo.

LOS ARREGLOS EN LA SECCION DE DETENIDOS.—Muy adelantado se encuentran los trabajos de arreglo del local de la Sección de Detenidos, los cuales últimamente han debido paralizarse por falta de fondos, por lo cual sería de desear que el Gobierno acordara una suma, que estimamos pequeña, con la cual se podría dar término a dichos trabajos.

Además, con dicha suma se podría comprar algunos muebles indispensables para la comodidad de los empleados y también del público que concurre a dicho establecimiento.

Por otra parte, se nos dice, se hace indispensable que la Dirección de Correos, coloque en la Sección de Detenidos un buzón, pues se nos informa que es mucha la correspondencia que a diario se despacha.

ESTAFANDO A LOS CHOFERES. —Hemos sido informados de que algunos sujetos que viven del robo, han ideado la manera de estafar a los choferes, con el procedimiento siguiente:

Estos sujetos, después de andar buen tiempo en auto, se hacen conducir a algún establecimiento público, casa de comercio, etc., y una vez que han permanecido algún tiempo, vuelven donde el chofer a preguntarle si tiene cambio de cien pesos. En caso negativo, que ocurre siempre, le piden prestado cierta suma que no baja de 20 pesos. Prestados éstos por el incauto chofer, el pillo no aparece más.

PERDIDA DE ALHAJAS.— La jefatura de la Sección de Seguridad dió cuenta ayer al Juzgado del Crimen de turno, de haberse presentado a ella don Rafael Muñoz, dando cuenta que, anteayer, en circunstancias que su señora madre doña Leontina Rodríguez v. de Muñoz tomó en la Estación Central un auto de alquiler para que la condujese a su casa, al bajarse, se le quedó en el auto un maletín que contenía alhajas por valor de 20 mil pesos.

Iban, además, en el maletín, varios documentos de importancia y la suma de 300 pesos en dinero efectivo.

El juez señor Soro Barriga ordenó a la misma Sección practicase las investigaciones del caso.

IGUALDAD DE NOMBRE.— Don Víctor Mario Palma Herrera, hijo de don Víctor Palma Ibáñez, nos pide hacer presente que él nada tiene que ver con la persona del mismo nombre que aparece comprometida en un robo a la institución de Boy-Scout.

MUERTE DE UN EX-CARABINERO.—En circunstancias que el ex-carabinero Alfredo Toledo, se dirigía a Lautaro, en el tren N.o 10, que viaja a Talcahuano, sufrió una caída frente a la Población Santa Rosa, siendo destrozado por el convoy.

Toledo había servido durante 20 años en el Ejército y siempre su conducta fué intachable.

Deja a una viuda y varios hijos en la mayor miseria.

LO DEL CASINO AMERICA DE VALDIVIA.—Hemos informado acerca de la tragedia del Casino América, de Valdivia.

La autoridad judicial ha continuado con toda actividad en la instrucción del sumario.

Los protagonistas, como se sabe, son el súbdito suizo francés, don Martín Sauterel y don Teodoro Henríquez.

Don Martín Sauterel era legítimamente casado en Temuco, donde vive su esposa, junto con 11 hijos: 7 hombres y 4 mujeres.

Sauterel, siendo persona de regular situación, realizó todos sus bienes en Temuco por venirse a esta ciudad, separándose de sus hijos, de su esposa y todo cuanto tenía en su hogar.

Al vender sus propiedades y demás intereses, habría dejado a su esposa una pequeña suma de dinero con que tendería a sus más premiosas necesidades. De esto haría aproximadamente dos años.

Dr. GIANANI
ESPECIALIDAD ENFERMEDADES PULMONARES
Medicina interna en general. Sífilis. Consultas 3 a 5. Teléfono No. 1633. Teatinos 564.

PESCADO
SOCIEDAD DE PESCA Y FRIGORIFICOS
Desde hoy, hasta nuevo aviso, los precios de pescado son los siguientes:

Congrio Colorado	$ 1.60 kilo
Congrio Negro	1.20 kilo
Corvina	1.60 kilo
Lisa	1.60 kilo
Robalo	1.60 kilo
Lenguado	1.60 kilo
Pejerreyes del mar	0.60 docena
Pescada	0.30 c|u.
Rollizos	1.20 kilo
Corvina chica	1.00 kilo

PESCADO TROZADO SE COBRA 40 CENTAVOS MAS POR KILO
CALIDAD GARANTIDA
CALLE SAN ANTONIO 774 Y MERCADO MATADERO
Se atiende pedidos por teléfono y entrega a domicilio.
VENTAS POR MAYOR Y MENOR

GUIA PROFESIONAL

ABOGADOS

ARTURO ALESSANDRI
ARTURO ALESSANDRI R.
FERNANDO ALESSANDRI R.
VICTOR ACEVEDO L.
Domicilio y estudio: Delicias 1158. De 9 a 11.30 y 4 a 6. Teléf. Ing. 1414. Telé. Nac. 1833.

ERNESTO BARROS JARPA
CESAR JIMENEZ FUENZALIDA
Gálvez 88. Teléfono 1845.

LUIS MALAQUIAS CONCHA S.
Asuntos civiles, criminales, accidentes, apelaciones. Compañía 1065. Casilla 1088.

ALCIBIADES CARRILLO
Trasladóse Compañía 1231, frente a Notaría Lizana. Casilla 1214.

CLARO Y Cía.
Luis Claro Solar, Samuel Claro Lastarria, Héctor Claro Salas, Fernando Claro Salas. Morandé 231. Teléfono 2355.

NAZARIO CHACON DEL CAMPO
Morandé 466. Teléf. 966. Cas. 3211.

ALFREDO CAÑAS O'RYAN
Procesos criminales, preferentemente apelaciones, casaciones. — Santo Domingo 1443 . 518

PEDRO DAZA BRANTES
Morandé 440. Casilla 2281.

FERNANDO ERRAZURIZ TAGLE
Notario-abogado. Bandera 345. Casilla 926. Teléf. 3324. Desde las 9 A. M. hasta las 6.30 P. M.

JORGE ERRAZURIZ TAGLE
LUIS A. QUINTEROS T.
Trasladaron su escritorio a Amunátegui 301. Teléf. 633. Cas. 2592.

HERMAN ECHEVERRIA C.
Moneda 1148. Teléf. 3421. Domicilio: Carrera 172. Teléf. 1594.

LADISLAO ERRAZURIZ
HERNAN LEIGH BAÑADOS
De 2 a 5. Alameda 1902.

NICANOR ELGUETA N.
Galería Alessandri 19 A (altos). Teléfono Inglés 536.

DANIEL FELIU
y OSCAR FELIU H.
Merced 557. Teléf. 582. Cas. 3177.

OSVALDO FUENZALIDA CORREA
Santo Domingo 585.— Casilla 787.

MARTIN Y HERNAN FIGUEROA ANGUITA
Huérfanos 1328. Of. 14. Teléf. 1631.

GALV. GALLARDO NIETO
Ahumada 168, altos. Teléf. 2348.

JORGE GALLARDO NIETO
Asuntos civiles y criminales. Se trasladó Morandé 244.

EDUARDO GREZ PADILLA
Catedral 1425. Teléfono 1144.

MANUEL GAETE FAGALDE
Notario-abogado. Huérfanos 1242. Teléfono Inglés 1355. De 9 a 18.30. Domicilio: Vergara 261.

HECTOR ARNALDO GUERRA
CESAR DE LA CRUZ M.
Santo Domingo 1175. Consultas 10 a 12. Casilla 125.

OSVALDO HEVIA L.
Morandé 244. Casilla 1831.

GUSTAVO KALTWASSER DIAZ
Huérfanos 1175. Casilla 855.

MIGUEL LUIS LAGOS
Abogado Banco Hipotecario de Chile, de 10 a 11 y de 3 a 4. Casilla 1455.

BERNARDINO LEIVA
Abogado. Se trasladó a Bandera 552.

LORENZO MONTT
AMBROSIO MONTT WILMS
Compañía 1207. Teléfono 2307.

MANUEL MERINO E.
LUIS MERINO E.
Desde 1.o Mayo trasladarán estudio a Agustinas 584,. teléf. 2077 Cas. 2407.

MANUEL OLIVA
Estudio: Galería Alessandri of. 15 A, en bajos.

ROBERTO DE PETRIS
San Diego 65. Teléf. 156. Cas. 4044. Juicios civiles, criminales, de comercio. Asuntos jurisdicción voluntaria.

CARLOS A. RUIZ B.
Morandé 432.

ALFONSO REVECO
Alegatos Corte Suprema. Apelaciones. Nueva York 59 (frente Bolsa Comercio).

HECTOR SALAS IBAÑEZ
Abogado.—Compañía 1943. Teléfono 2594. 61M

LISANDRO SANTELICES E.
Morandé 450. Especialmente: Particiones, juicios sobre propiedades y estudio y arreglo de títulos.

CARLOS SALAS HERRERA
Abogado. Bandera 552. Casilla 3366. Teléfono 2177.

HUBERTO SALGADO GALLARDO
Causas militares, civiles, criminales. Alegatos Cortes Suprema y Apelaciones.—Bandera 152.

ENRIQUE TAGLE MORENO
Estudio: Compañía 1223.

EMILIO TAGLE RODRIGUEZ
Abogado. Huérfanos 840. Teléfono 2018. Atiende preferentemente asuntos comerciales y mineros.

LEOPOLDO URRUTIA
Bco. Hipotecario de 2-5. Domicilio: Santa Rosa 128. Teléf. 2223.

LUIS VALENZUELA DIAZ
J. ANTONIO VALENZUELA DIAZ
Compañía 1264. Casilla 22.

MEDICOS

Dr. ARNELLO
Cirugía, anestesia general. Venéreas. García Reyes 17. De 12-3. Hospital, San Vicente 4-6.

ROBERTO AGUIRRE LUCO
Prof. de la Facultad. Medicina general, especialmente niños. 1 1|2 3.—Santo Domingo 401.

Dr. LEONIDAS AGUIRRE A.
Especialista enfermedades niños y afecciones pulmonares. De 10-11 y 1.30-3.30. San Francisco 116.

Dr. ALCAINO
Especialista Hospitales Niños, Salvador. Oídos, nariz, boca, garganta. 2-5.—Dieciocho 237. Teléf. 257.

Dr. AMENABAR OSSA
Oculista. 14 años Europa, 3 años Médico-Director Hospital de Ojos Condado Stafford (Inglaterra). Merced 494. De 1.30 a 4. Teléf. 602.

Dr. ARTURO BARRAZA A.
Vías urinarias, sífilis. Puente 657, de 3 a 6.

Dr. F. ROMERO AGUIRRE
Partos, enfermedades señoras. Cirugía. Catedral 2429.

Dr. BISQUERT
Vías urinarias. Sífilis. Moneda 859. De 3 a 6. Casilla 2563.

Dr. BORQUEZ SILVA
Estudios Europa. Pulmón, corazón, estómago, intestinos. Rayos X.. 3 a 6. A. Prat 80. Teléf. 19 Matadero.

Dr. CARLOS BOLIVAR S.
Medicina general. Delicias 210. De 1 a 3.

Dr. JULIO BUSTOS
Médico de Ciudad de Santiago. Medicina interna, niños, sífilis. Recoleta 707. De 2 a 4.

Dr. BRAGA CASTILLO
Rayos X. Merced 136. Teléfono 1393. Consultas: de 9 a 10 y de 1 a 4.

Dr. CORREA CORTES
Medicina interna. Sífilis. Afecciones externas de la vista. 2-5. Echáurren 48. 30-Ju.

Dr. JOSE MARIA BUSTOS
Oculista. Vergara 134. De 1 a 4. Teléfono 2204.

Dr. MANUEL CALVO MACKENNA
Médico Pensionado San Vicente. —1 a 3. Santo Domingo 1412. Teléfono 596.

Dr. LEON CHONCHOL
Titulado París. Medicina general. Piel, venéreas. De 2-5. Santo Domingo 789.

DOCTOR CHARLIN
Enfermedades de la vista. Compañía 2115 .Consultas de 3 a 6 P. M.

Dr. CAMPOS MENDEZ
Medicina interna. Corazón, hígado, sífilis. De 10 a 12. Huérfanos 2311 y 2 a 5, Bandera 62.

Dr. LEONIDAS CORONA T.
Laboratorio Clínico .Delicias 868 (frente a Estado). Consultas de 4 a 6. Teléfono 2483.

Dr. W. E. COUTTS
Sífilis. Vías urinarias. Consultas de 3 a 5. San Martín 372.

Dr. CASTRO OLIVEIRA
Garganta, nariz, oídos. Estado 62. De 3 a 6.

Dr. ALDO CONTRUCCI
Médico internista. Regresó de Europa. San Antonio 451. De 2 a 4. Teléfono 188. Providencia.

Dr. CASTAÑEDA IGLESIAS
Ex-Médico residente Hospital de Niños. Catedral 1882. Teléf. 254. 1 1|2 - 3 1|2.

Dr. DIAZ VELASCO
Medicina interna. Niños. Sífilis. 1 a 4. Vergara 474. Teléf. 236 Parque

A. ICAZA BARROS
Médico cirujano. Bandera 736.— Teléfono 233. Consultas: 5 a 6.30.

PROF. ALEJANDRO DEL RIO
194 Miraflores. Enfermedades de oídos, nariz y garganta. Consultas a hora fija diariamente, (salvo los Sábados) de 2 a 5.

SIFILIS
VENEREAS Y PIEL
Doctor Félix Grohnert B.
Castro 238. Consultas: 2-6.

Dr. EUGENIO DIAZ LIRA
Cirugía de niños y ortopedia. — Agustinas 1270. Teléfono 2235.

Dr. RICARDO DONOSO
Estudios en Europa. Medicina interna, especialmente pulmón, corazón. Agustinas 619. De 1.30 a 3.30.

Dr. PAULINO DIAZ
Moneda 1963. Teléfono 1178. De 1 1|2 - 4. Especialmente piel, venéreas.

Dr. ESPINA
Rayos X. Medicina interna. Estudios Europa. Delicias 1228 esq. Gálvez. Teléfono 2102. De 1.30 a 4.

Dr. FRANCISCO EDWARDS
Vías urinarias. Consultas de 2 a 4. Teatinos 14.

Dr. JULIO EASTMAN
Catedral 2673. De 1.30 a 3.30. Teléfono 2637. Casilla 1571.

DOCTOR FAJARDO
Medicina general. Enfermedades niños. Arturo Prat 631. De 2 a 4.

Dr. FUENZALIDA BRAVO
Profesor de enfermedades niños. Merced 580. Teléfono 1721. De 2 a 4.

Dr. ARTURO FEITZ
Medicina general. Jefe Policlínica. Piel y sífilis. De 3 a 5. Huérfanos 1353.

Dr. MORAGA FUENZALIDA
Medicina y cirugía de niños. Cochrane 118. Teléfono 2804. De 1 a 3.

Dr. ARISTIDES GONZALEZ C.
Prof. extraordinario Obstetricia. Partos, enfermedades señoras. 1 a 3. Cas. 1551. Tel. 2789. S. Martín 272.

ENRIQUE GONZALEZ H.
Estudios en Europa. Especialmente estómago, intestino, hígado, diabetes, obesidad y reumatismo. Ejército 636. Consultas: 2-4.

Dr. ERNESTO GREENE
Estudios Europa. Cirugía, ginecología. Consultas: 2-4. — San Martín 509 esquina Catedral. Tel 2860.

Dr. GARCIA COLLAO
Estudio Europa. Ojos, nariz, garganta, oídos. Nuevo Consultorio San Antonio 148, frente Teatro Municipal.

Dr. ALEJANDRO INFANTE
Enfermedades niños. Médico Hospital Niños San Luis. Consultas 1-4. Delicias 253—Regresó.

Dr. MOISES HERRERA
Medicina general, especialmente niños. — Esmeralda 847, entre 21 de Mayo y San Antonio.

Dr. ROBERTO JARAMILLO B.
Ejército 707. Teléf. 142 Parque.

RICARDO KUSCHEL S.
Cirugía general. Consultas: 3.30 a 5. San Antonio 275. Teléfono 1344.

Dr. A. KORNER ANDWANDTER
Estudios en E. U. Cirugía Ortopedia. Consultas: 2-4. Santo Domingo 623.

Dr. LEA PLAZA
Enfermedades del sistema nerviosa. San Antonio 551. 5-7 P. M.

PROFESOR LUCO
Enfermedades nerviosas y mentales. Merced 336.

Dr. LAVAL
Medicina interna. Rayos X. Delicias 1626. De 2-4. Teléf 2844.

Dr. MORALES VILLABLANCA
Sífilis, venéreas. Prat 356. De 4 a 6.

CORA MAYERS G.
Médico-cirujano. Niños y señoras. Consultas 4 a 6. Ahumada 49.

Dr. MEZA OLVA
Estudios Europa. Medicina interna, especialmente pulmón, corazón, riñones, sífilis. Laboratorio Clínico de 3 a 4.—Dieciocho 268.

Dr. MALBRAN
Enfermedades mentales y nerviosas. De 2 a 5. San Antonio 584.

Dr. ITALO MARTINI G.
Ojos, oídos, nariz y garganta. Delicias 411. Consultas: 2 a 4.

Dr. JUAN MONTENEGRO M.
Enfermedades niños. De 2 a 4.— Compañía 1770. Teléfono 2120.

Dr. MONTERO
Prof. Dermatología. Sifilografía. Piel. Sífilis, génito-urinarias. Prat 309.

Dr. LUIS G. MIDDLETON CRUZ
Oídos, nariz, garganta. Trasladóse: Miraflores 540. De 4 a 6.

Dr. LUIS MIRANDA
Residente. Hosp. San Vicente. — Agustinas 2582. Consultas de 1 a 3.

Dr. JULIO MOORE F.
1 1|2- 3 1|2. Niños. Sífilis. — Vergara 155. Teléfono 3074.

DR. MOUAT S.
Ginecología, partos. Ex-jefe Clínica Ginecológica Dr. Korner. Brasil 25.—De 1 a 4. Regresó.

NEUMOTORAX ARTIFICIAL
Tratamiento Tuberculósis pulmonar. Dr. Moreno. Estudios Europa. Recoleta 561, de 2 1|2 a 4 1|2.

Dr. OHLERICH
Titulado Alemania y Chile. Medicina general adultos y niños. Teléfono 332. Consultas: 2 a 4. Trasladóse: Teatinos 336.

Dr. DAVID PULIDO
Enfermedades niños. Santo Domingo 1646. Teléfono 2152. Consultorio: Santo Domingo 1695. 1-4.

Dr. OTTO PHILIPPI
Enfermedades niños. Santo Domingo 820 esq. San Antonio. Consultas: 1 a 3. Teléfono 2416.

PROFESOR PARDO
Cirugía y enfermedades de señoras. Consultas, de 2 a 4. Ejército 119.

Dr. MARCIAL PARADA
Oídos, nariz, garganta. Delicias 1628. Teléfono 2844. De 3 a 5.

Dr. OSCAR PERALTA C.
Arturo Prat 588. Consultas 2 a 4. Policlínica de 8 a 9 1|2.

Dr. PRUNES
Estudios en Europa. Jefe de Clínica. Piel, sífilis, venéreas. Merced 490. Casilla 2894.

Dr. RICARDO PERALTA G.
Cirugía general, especialmente de niños. Claras 471.

Dr. EDUARDO DE RAMON
Cirugía, enfermedades señoras. De 1 a 3. Transladóse Agustinas 1660.

Dr. PRADO REYES
Cirujano Jefe Hospital San Juan de Dios. Cirugía. Enfermedades señoras. San Francisco 70. De 1 a 3. Teléfono 1434.

Dr. PAREDES F.
Especialmente enfermedades señoras. Jefe Policlínica Prof. Korner. Medicina. Cirugía Abdominal. Amunátegui 33. De 2-4.

Dr. QUIROGA
Enfermedades nerviosas y mentales. Puente 559. Consultas de 3 a 5.

Dr. RAYO RIQUELME
Cirugía. Enfermedades de señoras. Sífilis. Lunes, Miércoles, Viernes, de 1 a 3. Martes, Jueves y Sábado, de 5 a 6. Merced 304. Teléfono 3329.

Dr. NACIANCENO ROMERO
Laboratorio Clínico. Puente 559. Consultas 5 a 7. Casilla 3871.

Dr. AQUILES RIVEROS
Partos, enfermedades de señoras. Medicina general. Residencia y consultorio 10-11 y 2-4 en
SANATORIO
Av. Matta 586. Teléf. 97. Matadero.

Dr. JOEL RORRIGUEZ P.
Estudios Europa. Medicina interna, especialmente estómago, intestinos. Rayos X. De 2-4 Amunátegui 559. Teléfono 2810.

Dr. HERRERA ROGER
Médico Hospital de Niños. Teléf. 2679. Delicias 2558. De 1 a 3.

Dr. SANTANDER
Estudios Europa. Enfermedades corazón, riñón, sífilis, especialmente estómago e intestinos. Examen del enfermo por rayos X y laboratorio. Moneda 821.

Dr. OSVALDO SALAS C.
Catedral 2529. Jefe Clínica Niños. Niños, adultos. De 1-3. Teléf. 2791.

Dr. CARLOS A. SOMMERS
Medicina general. Catedral 2099. De 1 a 3.

J. SCHWARZENBERG L.
Enfermedades niños. De 1 a 3. San Antonio 275. Teléf 1344.

Dr. STUARDO
Estudios Europa. Enfermedades niños. De 1 a 4. Agustinas 1684. Teléf. 2245.

Dr. SUAREZ ALVAREZ
OCULISTA
Sto. Domingo 1283. De 1-3 y 5-6.

DOCTOR STOLTING
Oculista. Médico recibido en Alemania y Chile. — Compañía 1392. De 3 a 5.

Dr. SEPULVEDA R.
Laboratorio
Bandera 736, Teléfono 233. Exámenes completos: sangre, orina, desgarro, etc. Consultas: 2 a 6.

Dr. TORRES TORRES
Jefe Clínica Prof. Korner. Enfermedades señoras, cirugía. Catedral 1249. De 3 a 5.

Dr. UGARTE MONTES
Medicina interna, cirugía, sífilis. Sotomayor 541. 1.30 a 3.30.

Dr. ULLOA
Interna. Venéreas. Niños. Pulmón. Independencia 1726. De 12 a 4.

DOCTORA ERNESTINA PEREZ
Estudios en Europa. Se transladó a Merced 629. Consultas: 2 a 4.30.

DOCTOR VARGAS SALCEDO
Cirujano. Martes, Jueves y Sábado 2-5. Teatinos 354. Teléf. 1060.

Dr. VALENCIA
Dentista. Santo Domingo 1280

Dr. G. E. VIDAL S.
Consultas 2 a 6. Delicias 2646.

Dr. VALENZUELA LARRAIN
Cirugía general, ginecología. Consultas 1 a 3, menos los Viernes. Catedral 2092.

DANIEL YAÑEZ G.
Sífilis, venéreas. De 3-5. — Moneda 1035.

Dr. ZUÑIGA C.
Enfermedades señoras. Jefe Clínica Obstetricia, Av España 472. De 1-3| Teléf. 111, Parque.

Dr. WAUGH ALDUNATE
606 | Estudios Europa. Medicina interna Venéreas. Sífilis.
914 | Reacción Wassermann. 2 a 4. Catedral 1988.

D. WIREN
Oído, nariz, garganta. Claras 471. 2-4. Policlínica, 8 1|2-11 A. M. Sólo para enfermos escasos recursos.

DENTISTAS

MUÑOZ LOBOS Hnos.
Extracciones sin dolor. Sommoforma, puentes, placas, tratamientos rápidos. San Diego 507, 448.

GUILLERMO AHUMADA
Carmen 319, altos.—Regresó.

DR. ROGAT
PIORREA ALVEOLAR
Bolsa de Comercio
Oficina 212-213

ESPECIALISTA EN PIORREA ALVEOLAR
(Encías supurantes, dientes movibles) Consultas en Valparaíso los Sábados. Cóndell 88.

ENRIQUE MORENO OLEA
Especialista Clínica Dental Dr. Valenzuela, Huérfanos 1616. Teléf. 1642.

L. R. BERRIOS M.
Clínica Dental Dr. Valenzuela. Huérfanos 1616. Teléfono 1642.

JOSE LUIS CABRERA M.
Teatinos 549, entre Catedral y Santo Domingo.

SALVADOR CASTILLO
Jefe Clínica Prótesis. Escuela Dental. Moneda 1588.

A. ARREDONDO REYES
Instalación moderna. Trabajos garantidos. Delicias 2774 (Portal Edwards).

Dr. CERDA LOPEZ
Dentista. Cirugía Dental. De 9-11 1|2 y 2-6. Moneda 881 (altos).

FORTUNATO ENCINA F.
Cirujano-Dentista. Ex-ayudante Dr. Carlos Robinson. Agustinas 849.

GUILLERMO VELASCO M.
Estudios en Philadelphia. Catedral 1261.

CORIOLANO LARA VALLE
Consultas: 2 a 6. San Antonio 128.

VICTORINO ALONSO
Dentista. Estudios en Philadelphia. Moneda 1164.

MAURICIO M. BALTIANSKY
Cirugía dental. Enfermedades de la boca. Arturo Prat 935.

J. A. CASTRO OLIVEIRA
R. CASTRO OLIVEIRA
Estado 62.

CLODOMIRO CONTRERAS
Ayudante Clínica Operatoria Escuela Dental. San Antonio 451. De 2 a 6.

F. CASTRO C.
Ayudante Escuela Dental. Puentes, coronas.—Estado 250.

ROBERTO GOMEZ UGARTE
Dentista. De 9-11 y 2-5.— Lord Cochrane 267.

EDUARDO HOLLSTEIN
De 10-12 y 1-3. Catedral 1787.

Dra. ELVIRA ROSAS S.
Dentista. Bandera 76.

ALEJANDRO VALENZUELA DIAZ
Ayudante Escuela Dental. Extracciones, somnoformo. Electroionización contra Piorrea.—Morandé 131.

INGENIEROS

ALBERTO LARENAS F.
Ingeniero. Claras 162. Casilla 420.

OFICINA TECNICA
Lorenzo Claro Lastarria. Ing. Civil. Morandé 235. Teléf. 1963. Casilla 1491.

ARQUITECTOS

EDUARDO TASSO
Construcciones, Transformaciones reparaciones. Honorarios 8 o|o. Planos presupuestos. Morandé 131.

MATRONAS

CLINICA PRIVADA DE OBSTETRICIA
Señora Reyes, Matrona Ginecologista. Establecimiento moderno. — Atendido por dos cirujanos especialistas. Recibe enfermas todas partes del país. Curaciones internas. Partos indoloros. Absoluta reserva. Asistencia a domicilio. Esmeralda 636.

CLINICA
Ana G. de Vargas Barrera. Partos, enfermedades señoras. Recibe pensionistas. Cochrane 985.

M. AVILA
Matrona ginecologista, atiende enfermas toda época embarazo, pensionistas. — Cueto 350.

MATRONA ERAZO
Huérfanos 2460. Partos. Enfermedades señoras. Raspaje. Curaciones. Consultas absolutamente privadas.

Mme. E. FRAGNAUD
Matrona francesa. Consultas de 1 a 5. Manuel Rodríguez 647.

DELFINA GONZALEZ
Chacabuco 615. Atiendo toda época embarazo, pensionistas, economía, secreto profesional, llamado provincias.

J. MORENO
Clínica. Especialidad curaciones internas. Diez de Julio 515.

ROSA MONTOYA
Partos, últimos adelantos ciencia. Pensionistas, precios módicos, llamados provincias. Maestranza 283.

CLINICA "Dra. VICENTINA"
Especialista enfermedades de señoras. Curación catarro, flores blancas. Pensionado higiénico. Partos. Asistencia completa, $ 50. Examen gratis. — San Diego 57.

MERCEDES ROJAS
San Diego 932. Recibe enfermas cualquier tiempo. Consultas privadas. Precios módicos.

ANA J. SALCEDO
Atención a toda hora. Recibe pensionistas. — Serrano 515.

CARMELA TORO G.
Pensionistas. Atiendo toda hora. Trasladóse San Pablo 3267.

"PENSIONADO MURFFI"
Especialidad enfermedades señoras. Partos, pensión desde $ 40. Curación flores blancas. Cobro después mejorada enferma. Inyecciones. Exámenes gratis. San Diego 360.

SARA NOVOA
Consultorio femenino. Enfermedades señoras. Partos desde $ 35. Pensionistas. Nataniel 588.

VARIOS

ANDRES GILMONT
Actuario. Cálculo Seguros Vidas. Rentas Vitalicias. Prepara exámenes Universidades Europeas - Americanas. Moneda 1128.

Dr. S. N. HAYASHI
Especialista en masajes. Claras 490. De 2-4. Teléf. 2233.

CONSULTORIO FEMENINO DE CULTURA FISICA
Vello, extracción segura por señoras competentes bajo vigilancia médica. Masaje, gimnasia, hidroterapia, electricidad, etc. Trátanse niños mal desarrollados, anemias, estitiquez, reumatismo, obesidad, enfermedades respiratorias, digestivas, defecto pecho; columna vertebral o cara, como cutis seco o grasoso, espinillas, lunares, cicatrices, etc. Masaje de belleza manual y eléctrico. Santo Domingo 348, entre 21 de Mayo y San Antonio.

SECCION VALPARAISO

AGENTES

Y EMBARCADORES DE ADUANA

PEDRO SANTIBAÑEZ
Serrano 69. Teléfono C. T. C. Casilla 200. Valparaíso.

INVIERNO

CASA MUZARD

GRAN RECLAME

Ofrecemos por algunos días solamente y a precios

DE

Verdadera Baratura!!!

El más lindo y variado surtido

EN

VESTIDOS, ABRIGOS PARA NIÑITAS

Modelos de gran novedad y confección esmerada.

VESTIDOS en franela de algodón fantasía, desde . .	$ 6.90
TRAJES en rica sarga de lana con adornos de seda. Valor de $ 49.00 a	$ 21.80
TRAJES en rica sarga, pollera tablada, ricamente adornada. Valor de $ 52 a .	$ 24.80
TRAJES en rica sarga, pollera tablada, adornos lana escocés. Valor de $ 72.00 a	$ 34.80
ABRIGOS en rica sarga marino, corte muy elegante. Valor de $ 39.00 a	$ 16.50
ABRIGOS en rico casimir fantasía, estilo inglés. Valor de $ 49.00 a	$ 22.50
ABRIGOS en rico casimir fantasía, estilo inglés. Valor de $ 32.00 a	$ 18.80

GRANDES REBAJAS EN LOS ABRIGOS Y TERNOS PARA NIÑOS

Gran Oportunidad de la Estación!

FERROCARRILES DEL ESTADO

BASES Y CONDICIONES PARA EL REMATE DE CUATROCIENTOS —400—TUBOS DE ACERO DE LOCOMOTORAS ESCLUIDOS DEL SERVICIO, PUESTOS EN LA MAESTRANZA DE ESTA

El 6 de Mayo próximo, a las 15 horas, se rematará en subasta pública, ante el señor Administrador de la 2.a zona, en su oficina, Estación de Alameda, el material nombrado.

Hará las veces de martillero el empleado de la Empresa que el señor Administrador designe.

El remate se efectuará en lotes de a cincuenta—50—tubos, teniendo derecho el subastador para adquirir mayor número de lotes.

El material se vende puesto en el lugar donde se encuentra depositado, siendo de cuenta del comprador los gastos que origine su retiro.

Precio mínimo para las posturas: $ 3.00 moneda corriente por cada uno.

Forma de pago: al contado.

Santiago, 21 de Abril de 1920.

El jefe del Departamento de Materiales y Almacenes.

CARBON FOSIL PARA LA RED CENTRAL NORTE

Se piden propuestas públicas cerradas para la provisión de 24 mil 800 toneladas métricas de carbón fósil, en conformidad a la Especificación I (buena clase) y a las bases y condiciones respectivas, que podrán obtener los interesados en el Departamento de Materiales y Almacenes.

Las propuestas deberán ser presentadas en la oficina del jefe del citado Departamento, el día Jueves 3 de Junio próximo, a las 10 hs.

POSTERGACION DE PROPUESTAS POR MATERIAL RODANTE

Postérganse para el día 23 de Junio próximo, a las 10 horas, las propuestas por material rodante, cuya apertura era par el 16 de Mayo.

Se solicitan propuestas públicas para el 1.o de Julio próximo, por: fierro dulce en barras y en planchas, id. galvanizado acanalado, id. galvanizado liso, fraguas portátiles, fuelles, felpa, ferrocianuro, faroles para niveles de agua, id. de señales, id. de acetileno, focos acetileno, fulminantes, felpudos, frazadas, goma en planchas, gatas, golillas, goma laca, grapas, guantes de amianto, greda para fundición, guías para minas, hojalata, hule, hilo para coser, huinchas de algodón, hachas, huinchas de medir, hechonas, hachuelas con mango, hilo cáñamo, género pantasote, género de brin, limas, linoleum, lona de algodón, lija, ladrillos fiscales, id. para limpiar, id. a fuego, llaves de bronce para agua, id. inglesas, id. para cortar cañones, id. de cadena para cañerías, molejones, mangueras de goma y de lona, id. para tenders, id. metálicas, para lavar calderos, machos para terrajar, martillos con mango, mechas para taladros, manómetros, mangos de madera, máscaras protectoras, niveles para carpinteros, id. para mecánicos.

Bases y antecedentes en la Sección Adquisiciones del Departamento de Materiales y Almacenes (Estación Alameda).

Santiago, 22 de Marzo de 1920.

Solicítanse propuestas en licitación pública para la construcción de la Oficina del Carbón y dos casitas para cambiadores en la Estación San Antonio, las cuales se abrirán en el Departamento Vía y Obras (Estación Mapocho) el 14 de Mayo, a las 3 P. M., donde se pueden consultar bases y demás antecedentes diariamente, de 2 a 4 P. M.

Se solicitan propuestas públicas para el 18 de Junio próximo, por tubos de acero, acero para resortes con y sin nervio, acero para herramientas, fierro en barras, cintilla para endurecer fierro, molejones de esmeril, palas carboneras, platos universales, hoja lata, vidrios dobles, máquina eléctrica para aseo, carretillas de madera y fierro, banderas para señales, carros Decauville, vía, cambios y cruzamientos para los mismos y madera de pino amarillo.

Bases y antecedentes en el Departamento de Materiales y Almacenes (Estación de Alameda).

Santiago, 16 de Marzo de 1920.

3-Jun.

Se pone en conocimiento de los interesados en las propuestas públicas por diversos materiales cuya apertura estaba anunciada para el 25 de Junio próximo, que quedan postergadas para el 1.o de Julio siguiente.

Santiago, 27 de Abril de 1920.

m-3

Se solicitan propuestas públicas para la electrificación de las líneas de la primera zona de los Ferrocarriles del Estado.

Bases, planos y especificaciones pueden solicitarse en el Departamento de Tracción y Maestranza (Agustinas 1164).

Las propuestas se abrirán el día 31 de Marzo de 1921, a las 14 horas, en la sala del Director General de los Ferrocarriles (Estación Mapocho).

SASTRERIA

Faivovich e hijos

En el sorteo verificado hoy en el club de trajes, resultaron favorecidos los siguientes números:

Club N.o 1,	Sorteo N.o 28	el 120
Club N.o 2,	Sorteo N.o 18	el 72
Club N.o 3,	Sorteo N.o 14	el 86
Club N.o 4,	Sorteo N.o 6	el 74

Santiago, 1.o de Mayo de 1920.

Nota: En formación el 5.o Club.

3436-m-2.

Sociedad del Canal de Maipo

Se avisa a los señores Accionistas que en el curso del presente mes, les corresponde presentar las solicitudes para cambio de regadores y demás trabajos de temporada.

Santiago, Mayo 1.o de 1920.

EL SECRETARIO.

3437-4-m

Arriendo

oficina amoblada, frente Bolsa de Comercio, en bajos.

Canon: 250 pesos

BANDERA 34

OFICINA 8

3438-3-m

Tenedor de Libros

Se necesita un joven que sepa contabilidad. Dirigirse solamente por escrito, dando referencias.

S. M. S., CASILLA 693
SANTIAGO

2-M

Ex. "St. Andre y Ebro"

Acido acético glacial.
Carbonato potasa depurado.
Yoduro de potasio y sodio.
Yodo resublim y yodofor.
Sulfato magnes. y soda.
Sulfureto de potasa.
Sal Carlsbad cristal.
Tartrato potasa y soda.
Tartrato neutro de potasa.
Alquitrán de Noruega.
Azufre en canutos.
Azufre precipitado.
Piedra pomez exter. y pol.
Huesos de Sepia.
Creosota mineral.
Fosfato de calcio.
Antifebrina.
Vaselina blac. y amar. etc.

Ofrecen ARESTIZABAL y Cía

La Navaja de Seguridad "Gillette"

No Hay Que Asentarla---No Hay Que Afilarla

La Navaja de Seguridad "Gillette" la están usando millones de hombres desde hace quince años. El afeitarse con la "Gillette" es tan sencillo que cualquiera puede afeitarse perfectamente desde la primera vez que trata de hacerlo. Con un sencillo movimiento de resbalamiento, la barba gruesa del hombre que ha acostumbrado siempre ir a las barberías, se afeita con tanta facilidad como la barba suave de los jóvenes.

Para afeitarse las mejillas, atorníllese el mango bien apretado. Aflójese como media vuelta para afeitarse a raíz en los puntos en que la barba es más dura, alrededor de la boca y la barbilla.

La bien afilada y bien asegurada Hoja de dos filos "Gillette", constituye el filo más perfecto para afeitarse que se ha producido, la hoja está duramente templada y afilada, científicamente. Usted puede afeitarse muchas veces con una hoja antes de tener que cambiarla. Nunca necesitan afilarse ni asentarse.

Una vez que usted se haya afeitado, échese agua fría en la cara y séquese, sin restregarse, con una toalla suave. El cutis entonces quedará con el color rosado y fresco de la buena salud. Cada vez que se afeite con la "Gillette" le dejará a usted una impresión de frescura y de bienestar por fuerte que esté el sol o por seco que esté el aire.

La Navaja "Gillette" está tan bien acabada como una pieza de joyería fina. Está empacada en una caja compacta, lista para usarse inmediatamente. Pruebe usted su eficacia. Usela y convénzase así de la facilidad con que puede afeitarse sin el molesto procedimiento de la navaja de barba común.

Hay muchas imitaciones inútiles de la Navaja de Seguridad "Gillette" para afeitarse y también de las Hojas "Gillette. Cerciórese de que obtiene la genuina "Gillette" si quiere gozar de placer de afeitarse que sólo la "Gillette" puede proporcionar. Busque la marca de Fábrica de Gillette que aparece en todas las Navajas y Hojas "Gillette".

GILLETTE SAFETY RAZOR COMPANY, Boston, U. S. A.

New York Chicago San Francisco

Fábrica y Oficina en el Canadá, Montreal, P. Q.

Londres París Bruselas Ginebra Amsterdam Copenhague
Milán Madrid Shanghay Petrogrado Buenos Aires Sidney
Río de Janeiro. Tokio Salónica Calcuta Singapore

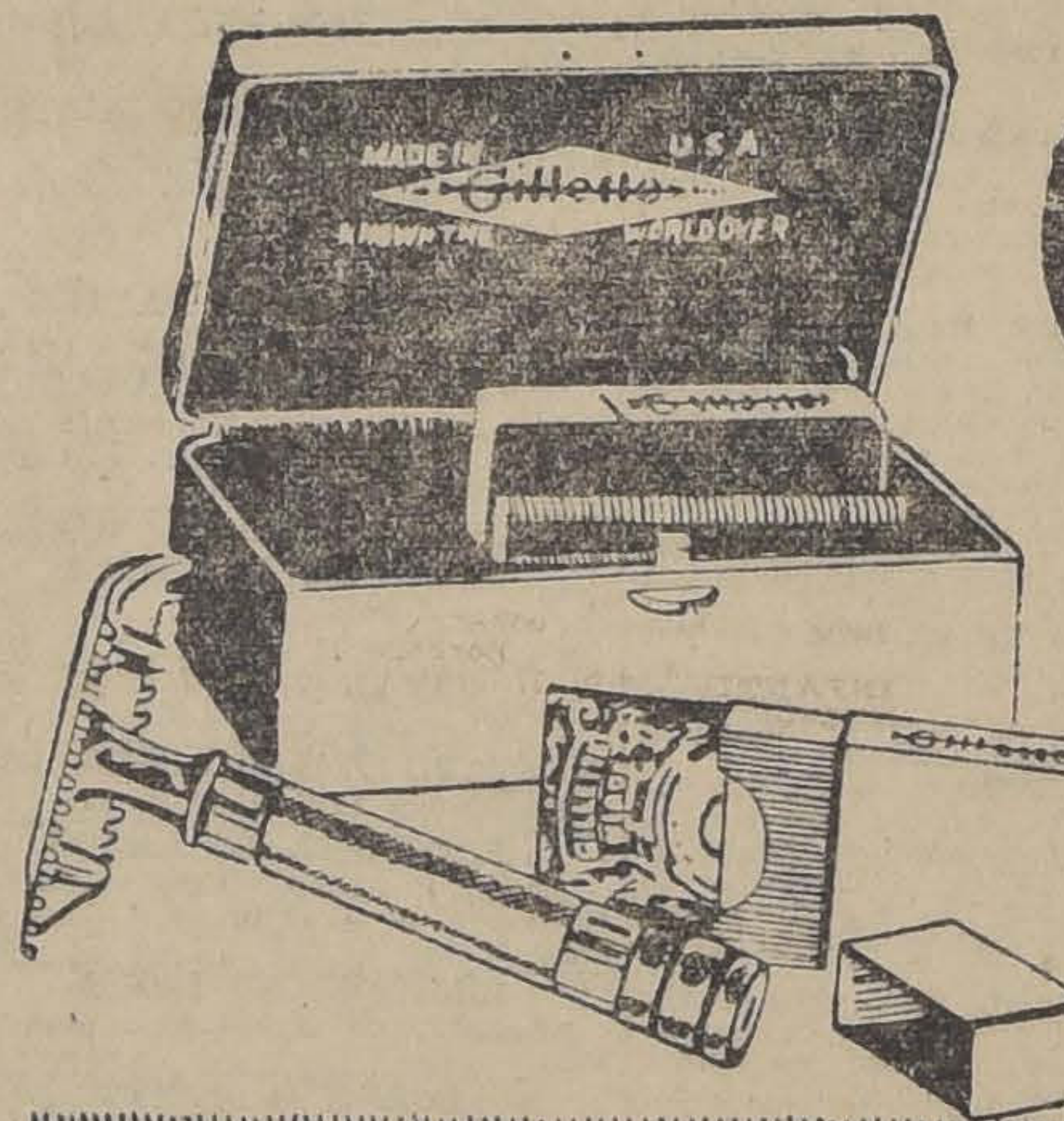

Navaja de Seguridad
Gillette

No hay que afilarla
No hay que asentarla

Fabricada en Los EEUU.

TRADE Gillette MARK

Conocida en todo el mundo

Distribuidores generales y representantes exclusivos para la República de Chile: A. & HOLMES, Estado N.o 91, Santiago

---

CAZADORES

La segunda remesa de

TIROS

WINCHESTER y REMINGTON están en venta ya.
Aprovechen de comprar tiros fresquitos a precios excepcionales.

ESCOPETAS

Belgas, Inglesas y Americanas, a precios muy módicos.
El surtido más grande en Chile.

TALLERES ESPECIALES

para compostura de armas finas.

ARMERIA BELGA

de JUAN SEYLER

MANUEL RODRIGUEZ 71
AHUMADA 72
CASILLA 1645. — SANTIAGO

Coches para Guagua

A propósito para servir de CAMA a los niño
llegaron

KRAUSS, HERMANOS

Plaza Esq. Catedral

Cerro San Cristóbal

PROPUESTAS PUBLICAS

Prorrógase hasta el 30 de Junio próximo la apertura las propuestas públicas pedidas para la provisión de la ca ría de conducción del agua para el riego del Parque San tóbal; como asimismo las propuestas para la construcción explotación de un ascensor o funicular que partiendo de la bida por Pío IX llegue a la cumbre.

En consecuencia, las propuestas para la cañería y el sor o funicular para el Parque San Cristóbal, se abrirán Intendencia de Santiago, el Miércoles 30 de Junio, a las 3 P. M.

Planos, bases y antecedentes pueden consultarse mente en la Secretaría de la Intendencia, de 2 a 4 P. M.

EL SECRETARIO.

DEPORTES

EL CUADRO INTERNACIONAL CHILENO

A las 7 P. M. de hoy se realizará en LA NACION la asamblea preliminar para formar el equipo unido de Santiago

En Setiembre del presente año, se realizarán en las canchas del Valparaíso Sporting Club de Viña del Mar, los encuentros del Tercer Campeonato oficial sudamericano de football.

La institución dirigente del football chileno, para los efectos de la selección del cuadro que defenderá nuestros colores en el gran certámen, ha dividido al país en tres zonas, a saber zona norte, formada por las provincias de Tacna, Tarapacá, Antofagasta y Coquimbo; zona central, formada por las provincias de Valparaíso, Aconcagua y Santiago, y zona sur formada por las otras provincias del país.

La zona sur ha seleccionado ya a su equipo representativo.

En Antofagasta se realizarán en el curso de la presente semana, las siguientes bregas: Coquimbo v. Iquique, Antofagasta v. Coquimbo y Antofagasta v. Iquique.

Realizadas estas contiendas, se procederá a confeccionar el equipo de la zona norte.

El cuadro de la zona central será formado por el mejor exponente footballístico de Valparaíso, Santiago y conjunto unido de la provincia de Aconcagua.

Para seleccionar el equipo unido de Santiago, se ha confeccionado, el siguiente reglamento:

1.o Anualmente el primer Domingo de Mayo, a las 7 de la tarde, se reunirán en LA NACION sin previa citación, los representantes de las Asociaciones o Ligas afiliadas.

2.o En la segunda quincena del mes de Mayo, y a más tardar el 10 de Junio, se verificarán por el sistema de eliminación, partidas entre las instituciones de Santiago afiliadas.

3.o La elección de las canchas para estas partidas se hará a la suerte.

4.o Las entradas que produzcan estas partidas preliminares, deducidos cien pesos por gastos de cancha, serán repartidos en la siguiente forma: 75 por ciento para la institución favorecida por el sorteo y 25 por ciento para la corporación contendora.

5.o Los árbitros serán nombrados de común acuerdo y en caso de desacuerdo, por la Asociación de Football de Chile.

6.o La institución que resulte finalmente vencedora fijará el cuadro unido de la capital, quedando las otras obligadas a prestarles su concurso; elegirá la cancha en que se jugarán las partidas entreclubades y percibirá la totalidad de las entradas de todos los entreclubades en que actúe el team unido de Santiago.

Terminamos formulando votos porque la reunión de hoy se efectúe en medio de la mayor armonía y evitemos así que se repitan las dificultades que tanto quebrantaron el año último las relaciones entre las diferentes instituciones footballísticas de Santiago.

ATLETISMO

LA MANIFESTACION DE HOY EN HONOR DE LOS ATLETAS SEÑORES H. ORREGO Y O. KOLBACH

Los atletas argentinos partirán de Los Andes por la combinación transandina de hoy

El Santiago Badminton festeja hoy, con un banquete, que se servirá en el salón rojo del Aéreo Club de Chile a las 8 1|2 P. M. a sus socios de la sección atlética, señores: Hernán Orrego y O. Kolbach, atletas que representaron a nuestro país en el último concurso internacional.

SEÑOR HERNAN ORREGO

entusiasta atleta internacional, vencedor en la prueba de salto alto con impulso

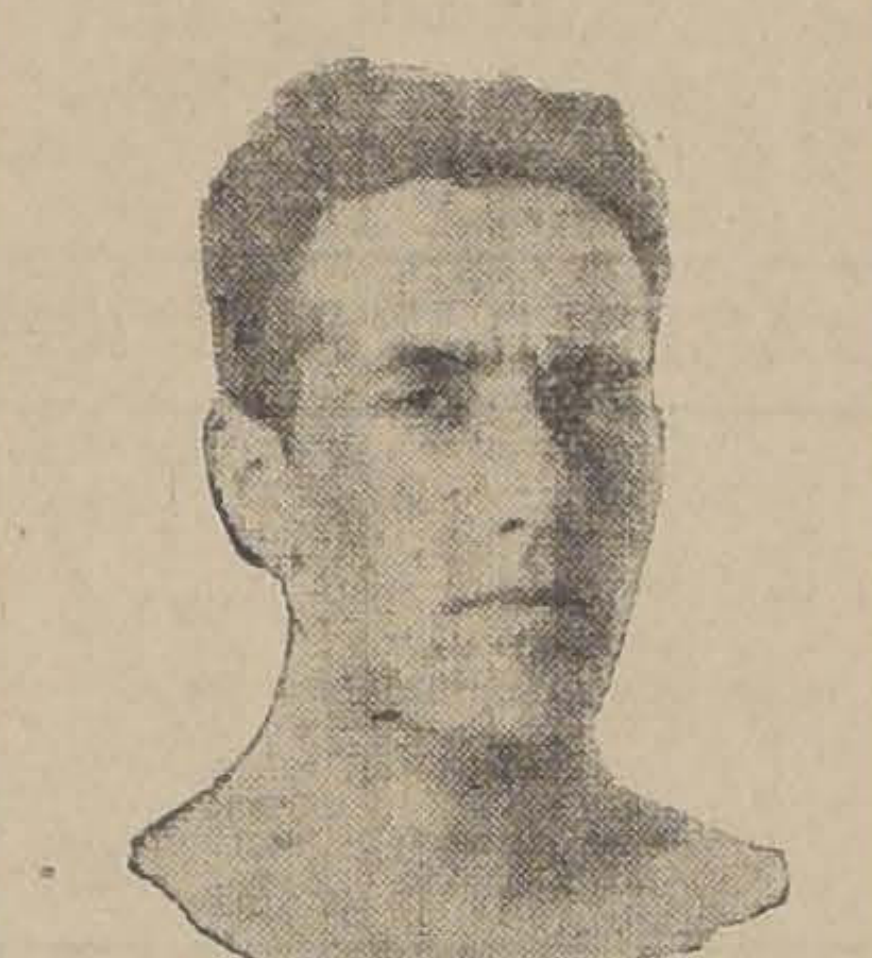

SEÑOR OSVALDO KOLBACH

atleta que intervino en varias pruebas en el último concurso internacional

Nada más simpático que estas manifestaciones de compañerismo, en que se sintetiza los afectos y el reconocimiento a los que en lid caballerosa y noble supieron colocar muy en alto los colores de nuestra bandera.

El jóven atleta, señor Hernán Orrego, alcanzó la mayor altura en el salto alto con impulso, en lucha con el espléndido competidor oriental, señor Patiño y ocupó el segundo puesto en la prueba del salto largo sin impulso en la interesante contienda con el atleta argentino, señor Moliné.

El señor Orrego tiene señalado un lugar preferente dentro de las actividades deportivas sudamericanas, dado su temple de verdadero atleta y sus cualidades de caballero unido a su habitual modestia.

Su compañero Osvaldo Kolbach, recientemente iniciado en esta rama del deporte, posee también aptitudes especiales para el lanzamiento del disco y salto alto con y sin impulso. En la justa internacional última ocupó el tercer puesto en la segunda de estas pruebas.

Se ha invitado especialmente a esta significativa manifestación de reconocimiento y de estímulo, al atleta Enrique Sansot, uno de nuestros escogidos en el salto de la garrocha, como también a don Fernando Subercaseaux, presidente de la Asociación de Deportes Atléticos de Chile, al primer Alcalde, señor Eduardo Larraín, al secretario del Aero Club de Chile, don Armando Venegas y a dirigentes de algunas corporaciones deportivas y a los representantes de la prensa.

Se nos pide recomendar la asistencia a los señores atletas inscriptos.

LOS ATLETAS ARGENTINOS EN VALPARAISO. — En nuestra sección provincias figuran los detalles de los agasajos de que fueron objeto los distinguidos deportistas argentinos durante su estada en Viña del Mar.

Los apreciados huéspedes tomarán, a las 7 A. M., de hoy, la combinación transandina, que los conducirá a su país.

INTERNADO ATLETICO. — Los socios de esta corporación se reunirán a las 9 1|2 A. M., de hoy en Santo Domingo 3535, con el objeto de iniciar el entrenamiento.

CUERPO HUELEN. — Cita a junta general, para hoy, a las 10 A. M., en la nueva secretaría: Las Heras 1676.

CLUB ATLETICO LAUTARO.— Con motivo de estar próxima a iniciarse la temporada deportiva de la Asociación Atlética de Santiago, se nos pide citar a los socios para hoy a las 2 P. M., en la cancha de costumbre.

FOOT -- BALL

LOS INTERESANTES ENCUENTROS DE HOY

Por la Copa República: Magallanes v. Eleuterio Ramírez

El equipo unido de la Liga Metropolitana: Cuadro A contra Team B

Otras reuniones footballísticas

Como para despertar en nuestros aficionados al football el entusiasmo adormecido por el largo período de receso, el calendario de la Asociación Santiago fija para hoy uno de los grandes encuentros del año, la partida oficial entre dos fuertes cuadros de la Copa República: Eleuterio Ramírez v. Magallanes, los que medirán sus fuerzas a las 3.45 P. M. en la cancha Independencia número 1, ante el competente árbitro señor Jiménez.

Los competidores se presentan a su primer lance por el trofeo de honor en condiciones, con jugadores que estrenan el uniforme en cada uno de los conjuntos y que hicieron con brillo la defensa de otros colores en la temporada última.

EN LA CANCHA DE LA LIGA METROPOLITANA DE DEPORTES —El Directorio de esta Liga ha resuelto hacer practicar hoy Domingo a dos equipos combinados, para formar el team oficial de la institución.

Intervendrán los siguientes cuadros:

EQUIPO A. — Paredes (M. A.), Correa (C.), del Solar (G. C.), Arellano (M. A.), Huneeus (G. C.), Teuche (G. Ch.), Baltra (G. C.), Prieto (G. C.), Acuña (C.), Céspedes (1.o de M.), Rosales (1.o de M.)

EQUIPO B. — Madariaga (G. Ch.), Pardo (S. S.), Avila (1.o de M.), Barahona (C.), Quinteros (M. A.), Vásquez (C.), Toledo (1.o de M.), González (C. P.), Soto (J. T.), Rodríguez (1.o de M.), C. Vásquez (C.)

RESERVAS.— Fernández (Z.), Pacheco (Z), Godoy (C. P.), Orellana (C.), A. González (S. N.), D. González (G. Ch.), Araya (C. P.), Devoto (G.), Iraguen (S. N.), Róbinson (S. N.), Abarzúa (Z.), H. Céspedes (1.o de M.), Canales (S. S.)

Se nos pide recomendar la asistencia a los jugadores nombrados.

BRITANIA I c. LIVERPOOL I. —El preliminar de la tarde de hoy en la cancha Independencia N.o 1, estará a cargo de estos cuadros. Se recordará que el Liverpool ganó el año último su nombre en la clásica Copa Unión, antecedente que ha servido de aviso al Britania para disciplinar su gente y tratar de cerrarle el paso en la competencia que se inicia.

La brega comenzará a las 2.15 P. M., a las órdenes del señor Huidobro.

NATIONAL STAR I c 5 DE ABRIL I.—El estreno del National constituye una dura prueba para sus colores, pues su rival de hoy, el 5 de Abril, con el triunfo que obtuvo el día 18 de Abril sobre el Gimnástico, demuestra que han revivido en él los bríos que en 1917 le dieron la posesión del valioso trofeo.

En este desafío, que se verificará a las 3.45 en la cancha Independencia N.o 2, veremos los puntos que alcanza el aguerrido elenco de Vitoco Vergara.

IBERICO I c. SANTIAGO I. No hay duda que la cómoda cancha del Santiago, se verá hoy especialmente honrada por la colonia española y por tantos entusiastas que tienen culto al veterano de Santiago.

Este lance de la Copa Chile se iniciará a las 3.45 P. M., bajo la dirección del señor M. Escobar.

BORGOÑO I c. INSTITUTO NACIONAL I. — Estos rápidos once harán su primera presentación por la Copa Chile, hoy a las 2.15 P. M., en la cancha Independencia N.o 2, y uno y otro pretenden demarcar de una vez sus propósitos de llegar al final con muy buena colocación.

Tienen títulos para pisar muy en alto y no hay duda que se revelarán como de todo punto capaces a aspirar el campeonato de Santiago.

EN LA CANCHA DEL BADMINTON. — Coquimbo I con Menadier I. — A las 2 P. M. en la cancha del Badminton, Avenida del Seminario esquina de Francisco Bilbao, se medirán estos dos equiparados conjuntos por la Copa Santiago de la Liga Nacional de Football, ante el árbitro señor Carlos Fanta.

Sin duda alguna, la brega será del más alto interés.

EN LA CANCHA HUMANIDADES. — Dos buenos encuentros.— En este campo de juegos se realizarán en la tarde de hoy dos buenas partidas por las competencias de la primera división de la Liga Nacional.

Se iniciará la reunión a las 2.15 P. M., con el encuentro entre el Loma Verde I. y el Unión Camilo Henríquez I. bajo las órdenes del señor Alamiro Aguirre, homogéneos conjuntos que compiten la posesión de la Copa Santiago.

A las 4 P. M. se dará comienzo al encuentro de fondo entre el Electro Metalúrgico I y el Raab Recoleta I, por la Copa Mapocho, entre el árbitro señor Andrés Aguilera.

Ambas bregas será aseguramente muy reñidas y que atraerán la atención de nuestros aficionados.

Como de costumbre, las entradas de cancha se han fijado en cincuenta centavos.

ASOCIACION INFANTIL DE FOOTBALL DE SANTIAGO. — Las inscripciones para la próxima competencia ordinaria, y para el campeonato oficial continúan recibiéndose diariamente en Santo Domingo 1223, de 12 a 12 M. y de 2 a 6 P. M., su valor es de $ 10, 7 y 5 para las series 1.a, 2.a y 3.a, respectivamente, y de 3 pesos para el campeonato.

Los requisitos que deben llenar los clubs que soliciten su inscripción, son los siguientes:

Indicar el número de equipos que desea inscribir, acompañando las respectivas cuotas de incorporación, más diez centavos por cada formulario la nómina completa de socios con declaración del equipo a que pertenecerán, las firmas de los mismos en los formularios impresos, la nómina de directores y la dirección postal del club.

Los premios consisten en copas ú objetos de arte para cada serie, más once diplomas para los jugadores, uno para el presidente y otro para el club; para los que ocupen el segundo puesto, se les otorgará diplomas en la misma forma que a los del primer puesto; y los que ocupen el tercer puesto, un diploma al club

Los premios para el campeonato son: la Copa Asociación Infantil que se adjudicará al equipo vencedor y once medallas al equipo que se clasifique en segundo puesto.

En este campeonato sólo podrán tomar parte equipos de segunda serie ,y que estuvieren inscritos para la competencia ordinaria, y equipos jugadores que no excedan de 16 años de edad.

Se advierte a los clubs que deseen ingresar a esta Asociación, que las inscripciones para ambas competencias se cerrarán impostergablemente el Martes 4 de Mayo, a las 6 P. M.

POR LA COPA PROVIDENCIA. —Santiago Rangers I v. José Tocornal I. — Hoy a las 3 P. M., en la cancha del José Tocornal, tendrá lugar la competencia por la copa arriba nombrada.

Reina entusiasmo por presenciar este encuentro, pues ambos clubs se merecen y ya en otras ocasiones se han visto actuar con bastante lucimiento. Uno de los motivos de esta reunión deportiva, lo constituye el aniversario del José Tocornal por lo que han sido invitados los más prestigiosos vecinos del barrio Providencia a presenciar este encuentro.

Arbitrará el competente árbitro señor Francisco Jiménez. Una banda militar tocará escogidas piezas para hacer más agradable la tarde deportiva.

UNION SAN EUGENIO F. C.— Hoy a las 12 del día, en la quinta del socio C. Aceituno, se efectuará el almuerzo en honor del consocio Pedro Pérez, por su actuación en el cuarto Campeonato Sur Americano de Atletismo.

A las 3 P. M. habrá junta general para elegir capitanes en propiedad y otros puestos en el Directorio, en el local de la secretaría.

ASOCIACION DE FOOTBALL DE SANTIAGO. — El Martes próximo, a las 8.45 P. M., en Ahumada 242, sesionará el Consejo, a objeto de tomar conocimient ode nuevas inscripciones y de someter a la aprobación de los consejeros el calendario del resto de la temporada.

COMISION DE CANCHAS DE LA ASOCIACION SANTIAGO. — Todo lo relacionado con estas canchas depende de los señores Salinas, Vergara y Schmidt.

JOSE TOCORNAL F. C. — Este club celebrará hoy el 3.er aniversario de su fundación, con una sesión solemne que se celebrará en el salón de la Parroquia de San Ramón, a las 10 A. M.

Como complemento de los festejos, a las 3 P. M. se jugará el encuentro con el S. Rangers I por la Copa Providencia.

GOLD CROSS F. C. — El 28 de Abril ppdo. este club cumplió 9 años de existencia, habiendo sido fundado en la comuna de Ñuñoa, donde fué uno de los clubs fundadores de la Liga José Arrieta, corporación a la que actualmente compite.

Fué ganador de la Copa Juan Domingo Salas, y en el año 1913, ganador de la competencia de la Liga José Arrieta.

Tiene pendiente competencia con algunos clubs locales y de Valparaíso, como ser la Copa Roberto Balbontín, con el Jorge V de la Liga Valparaíso, y la Copa Leonidas con el Santiago Rangers de la Liga Metropolitana.

Sus socios, queriendo celebrar esta fecha, han acordado efectuar una comida el Sábado 8 del presente en el local que se anunciará oportunamente.

FEDERICO ERRAZURIZ I CON SPORTIVO EL MIRADOR II. — Hoy a las 3. 30 P. M., se jugará este amistoso en la cancha N.o 1 de la Asociación Obrera.

SPORTIVO LINCOYAN CON SPORTIVO EL MIRADOR II. — Hoy a las 2 P. M. se jugará este amistoso en la cancha N.o 1 de la Asociación Obrera.

LOS ENCUENTROS OFICIALES DE HOY POR LA ASOCIACION DE FOOTBALL DE SANTIAGO. — Copa República: Britania I con Liverpool I. Cancha: 1; hora, 2.15; árbitro, señor Eduardo Huidobro.

Magallanes I con E. Ramírez I. Cancha, 1; hora, 3.45; árbitro, señor Francisco Jiménez.

National Star I c. 5 de Abril I. Cancha, 2; hora, 3.45; árbitro, señor Eduardo Tessada.

Copa Chile. — Ibérico I. c. Santiago I. Cancha, Santiago; hora, 3.45 árbitro señor J. M. Escobar.

Borgoño I c. Instituto Nacional Cancha, 2; hora, 2.15; árbitro, señor Francisco Jiménez.

Copa Independencia — Britania II c. Liverpool II; cancha, 2; hora, 2.15; árbitro, señor Alamiro Aguirre.

Magallanes II c. E. Ramírez II. Cancha, 2; hora, 10.30; árbitro, señor Luis Roatti.

Copa Arauco. — Ibérico II con Santiago II. Cancha, Santiago; hora, 2.15; árbitro, señor J. M. Escobar.

Borgoño II con Instituto Nacional II; cancha, 2; hora, 9.15; árbitro, señor Luis A. Poblete.

Copa M. Blanco. — Ibérico III c. Santiago III. Cancha, Santiago; hora, 10.30; árbitro señor Juan Meyer.

Britania III c. Magallanes III. Cancha, 1; hora, 9.15; árbitro, señor Luis Roatti.

Directores de turno: canchas 1 y 2, en la mañana, señores Silverio Salinas y Armando Valderrama; en la tarde, señores Mario Muñoz, Silverio Salinas y Oscar Espina; cancha del Santiago. En la mañana el señor Vial y en la tarde el señor J. M. Escobar.

POR LA LIGA NACIONAL DE FOOTBALL.—Copa Santiago.— Coquimbo I con Menadier I; cancha Badminton; hora, 2 P. M.; árbitro, señor C. Fanta.

Loma Verde I con U. Camilo Henríquez I; cancha Humanidades; hora, 2 1|4 P. M.; árbitro, señor Alamiro Aguirre.

Copa Mapocho.—E. Metalúrgico I con Raab Recoleta I; cancha Humanidades; hora, 4 P. M.; árbitro, señor Andrés Aguilera.

Copa Lautaro.— Coquimbo II con Menadier II; cancha Badminton; hora, 9 1|4 A. M.; árbitro, señor C. Fanta.

Loma Verde II con U. Camilo Henríquez I; cancha Badminton; hora, 10 1|2 A. M.; árbitro, señor Andrés Aguilera.

Directores de turno: cancha Humanidades, el señor Luis A. Valdivieso; cancha Badminton, en la mañana, el señor Fanta y en la tarde el señor Vial.

POR LA LIGA METROPOLITANA DE DEPORTES.—Primera división.— Equipo A. con equipo B.; cancha, Metropolitana, hora, 3; árbitro, señor Miranda.

División intermedia.—Unión con Unión Argentina; cancha, Metropolitana; hora, 1.10; árbitro, señor C. Saenger.

Segunda división, Alejandro Acosta.—1.o de Mayo II con Carioca II; cancha, Gath y Chaves; hora, 2; árbitro, señor Francisco Troncoso.

Submarino con Francisco Aranda; cancha, Santa Filomena 159; hora, 4; árbitro, señor Bustos.

Tercera división.—Unión Teatral con Tricolor Royal; cancha Santa Filomena 159; hora, 3.15; árbitro, señor Hernández.

Baquedano con Monitor; cancha Santa Filomena 159; hora, 2; árbitro, señor Hernández.

Directores de cancha: Metropolitana, señor Miranda; Santa Filomena, señor Díaz; y Gath y Chaves, señor Arancibia.

18 DE SETIEMBRE v. STAR VALPARAISO.—Hoy se llevará a efecto este amistoso en la cancha del Visto Hermosa, a las 2 P. M.

ASOCIACION DE REFEREES DE CHILE.—El Miércoles próximo se constituirá el directorio elegido últimamente.

ASOCIACION OBRERA DE FOOTBALL.—La sesión solemne del Martes.—El próximo Martes, a las 9.30 P. M., durante la sesión de asamblea general, esta institución hará entrega de los premios de la pasada temporada.

Con este motivo encarece la asistencia de los delegados, presidentes y secretarios de las siguientes instituciones, que deberán recibir premios:

Tomás Edison, Sportivo El Mirador, Girardi (Bassano), Submarino II, Bernal I, Patria I, Olimpia I, Girardi (Alpinos) y Bernal II.

Los directores de las instituciones mencionadas deberán suscribir el acta de entrega de premios.

Encarece, además, la asistencia de los delegados de los nuevos clubs inscriptos para proceder al estudio y clasificación de los nuevos equipos.

La institución se reunirá a las 8.30 P. M., del Martes, en "El Mercurio". Ruega su puntual asistencia a los directores señores Ayala, Luis Aguilera, Banda, Benítez, Morán y Moreno.

LIGA JOSE ARRIETA. — Hoy Domingo inicia esta Liga el campeonato interno, de acuerdo con el siguiente calendario:

Primer match: Primavera con J. M. Infante.

Segundo match: Santa Elena con Gold Cross.

Tercer match: Williamson con Guindos.

Cuarto match: Estrella de Chile con vencedor del primer match.

Quinto match: Vencedor del segundo match con vencedor del tercer match.

Cancha, fué designada la del Polígono de Coraceros, entrada por Pedro de Valdivia o Manuel Montt, a dos cuadras al Norte de Avenida Irarrázaval.

El primer match empezará a las 2 de la tarde.

El vencedor del campeonato obtendrá de premio un medallón, donado por la I. Municipalidad de Providencia.

Los jugadores de los clubs deberán estar inscritos en la secretaría de la Liga.

—El Directorio se reunirá hoy a las 9 A. M., en Av. Chile España 199.

CARLOS CONDELL F. C. c. SANTO DOMINGO, DE NOS. — Hoy se jugará en la cancha que posee el segundo, el amistoso concertado entre estas instituciones.

SANTA ELENA I v. GOLD CROSS I. — Hoy se llevará a efecto esta partida por la competencia del campeonato interno de la Liga "José Arrieta" en la cancha del Polígono del Coraceros, a las 2 P. M.

UNION TEATRAL v. TRICOLOR ROYAL.— En la cancha Santa Filomena se efectuará hoy a las 3.15 esta partida por la tercera serie de la Liga Metropolitana.

CICLISMO

CLUB CICLISTA IBERICO.— Entusiasmo reina entre los socios de esta institución, por asistir a la excursión que llevará a efecto al Cerro San Cristóbal.

Punto de reunión: Alameda esquina de San Diego; hora, 2.30 P. M.

CLUB CICLISTA CHILE.—La manifestación en honor del socio señor Antonio Silva, se efectuará hoy en la Quinta "El Pensamiento", situada en Lo Ovalle, paradero núm. 17.

Punto de reunión: Avenida Matta esquina de San Diego, a las 12 M.

EXCURSIONISMO

CUERPO CENTRAL. — El comandante ha ratificado los nombramientos de los tenientes primeros señores Ibarra Manuel y Mioranza, quiénes desempeñarán los cargos de ayudante el primero y de porta-estandarte el segundo.

En la primera excursión oficial desempeñará las funciones de comandante el señor Silvestre Vargara, sirviéndole de ayudante el teniente señor Ibarra.

Punto de reunión: Delicias 2540. Uniforme: de campaña y equipo con rollo y rancho para un día.

ESTATUTOS Y REGLAMENTOS DE LA ASOCIACION DE REFEREES DE CHILE

(CONTINUACION)

TITULO VI

De los socios

Art. 22.o Habrá cuatro categorías de socios: aspirantes, oficiales, pasivos y honorarios.

Art. 23.o Sólo tendrán derecho a voto los oficiales y sólo ellos, pueden formar parte de las asambleas y directorios seccionales, del Consejo y del Directorio General.

Art. 24.o Las otras tres categorías tendrán sólo derecho a voz.

Art. 25.o Aspirantes serán las personas que reunan los siguientes requisitos:

1) Presentar una solicitud al Directorio seccional con el objeto de rendir examen.

2) Rendir satisfactoriamente su examen oral.

3) Ser aceptado por el Directorio seccional en tal calidad.

4) Tener más de 21 años y menos de 40 años.

5) Unir a la personalidad moral y deportiva la fuerza de voluntad necesaria para proceder en todo momento con justicia, imparcialidad y energía.

Art. 26.o Oficiales son aquellos que habiendo sido aspirantes reunen los siguientes requisitos:

a) Acreditar haber arbitrado en su calidad de aspirante a lo menos 10 partidas de football.

b) Tener tres exámenes prácticos buenos, computado a lo menos dos por miembros del Directorio de la Sección. Los informes que den los árbitros oficiales que no pertenescan al Directorio deben ser presentados por escrito. Los tres exámenes buenos se tomarán oficialmente después del séptimo match de práctica.

c) Recibir del Directorio seccional el pase para que sea nombrado.

d) Recibir del Directorio General el nombramiento de árbitro oficial previo estudio de los antecedentes enviados por el Directorio Seccional y teniendo presente los informes que el Directorio General puede conseguir por su cuenta respecto a la personalidad moral del candidato.

Art. 27.o Pasivos son los que habiendo sido oficiales se retiraran de la vida activa como árbitros y serán nombrados como pasivos por la Sección respectiva.

Art. 28.o El miembro pasivo podrá arbitrar encuentros previo consentimiento del Directorio Seccional.

Art. 29. Honorarios serán las personas elegidas por la unanimidad del Consejo. Estos nombramientos deben recaer en personas que por su amor al deporte y por los servicios prestados a la Asociación se hagan acreedor de la designación.

Art. 30.o Son deberes de los aspirantes y oficiales:

1.o) Respetar y hacer respetar estos Estatutos, los Reglamentos y las disposiciones superiores dictadas por el Directorio General y al Consejo de la Asociación.

2.o) Cooperar en lo posible al engrandecimiento de la Asociación y al prestigio de cada una de las secciones que la constituyen.

3.o) Concurrir a las sesiones ordinarias y extraordinarias a que fuera llamado.

4.o) Dar aviso a la secretaría por escrito sobre sus comisiones y examenes tomados.

5.o) Comunicar a la Sección el cambio de domicilio o de residencia para los fines del caso.

6.o) Abtenerse de dar informes a la prensa referentes a incidentes habidos durante el juego.

7.o) Arbitrar sólo las partidas oficiales de las Ligas o Asociaciones a las cuales presto su concurso la "As. de A. de Chile".

8) No arbitrar matches particulares sin prévia autorización del Directorio de la Sección.

Enviar copia al Directorio de la Sección de los informes que manden a las Asociaciones y Ligas cuando haya incidentes entre jugadores espectadores u otro asunto que perturbe el buen sentido del deporte.

10) Abtenerse de criticar en público o en privado la conducta y comportamiento de los demás árbitros pudiendo hacerlo sólo por escrito o verbalmente en la sesión del Directorio de la Sección.

11) No podrán hacerse representantes de clubs alguno para defenderlo en la "As. de R. de Chile", o en las Asociaciones o Ligas en contra de árbitros oficiales.

12) Ejercer sus funciones de acuerdo con los Reglamentos especiales que las Asociaciones o Ligas envíen juntamente con los formularios, siempre que éstos no modifiquen los reglamentos vigentes por acuerdo de la "As. de R. de Chile".

13) No aceptar cargo alguno cuando haya sido propuesto en terna con personas extrañas a la "As. de R. de Chile".

14) No intervenir como linesman cuando arbitre una persona extraña a la "As. de R. de Chile".

15) Designar personalmente los linesman que han de secundarlo en su labor de árbitros.

16) No arbitrar con menos de 7 jugadores.

17) Ampliar su acción correctiva tomando en cuenta el comportamiento del público y adoptar las medidas que estime convenientes para asegurar el orden.

Art. 31. Todo árbitro oficial tiene el derecho de denunciar por escrito ante el Directorio de la Sección la actuación incorrecta de los aspirantes y oficiales y la de denunciar al Directorio General la actuación de los Directorios Seccionales y al Consejo la actuación de las asambleas seccionales.

Art. 32. Todo árbitro oficia[illegible] cambiar de residencia mantiene [illegible] chos ante las secciones de la [illegible]lidad en que se radique, siempre que su calidad de árbitro oficial sea comunicada a la Sección por el Directorio General.

Art. 33. Los árbitros oficiales tienen derecho a voz en las sesiones de Directorio de las Secciones y en el Consejo de la Asociación.

Del presidente de la Asociación

Art. 34. Son deberes y atribuciones del presidente:

a) Representar a la Asociación, intervenir en todos sus actos y fiscalizar su marcha.

b) Presidir las sesiones del Directorio General y del Consejo.

c) Declarar cerrados los debates cuando creyere suficientemente discutidos los puntos de que se trata.

d) Decidir con su voto los empates que se produzcan por segunda vez en las votaciones.

e) Firmar con el secretario las actas de sesiones y comunicaciones de la secretaría, exceptuando las que están al cuidado del secretario.

f) Autorizar las órdenes de pago.

g) Ordenar en los casos de urgencia, asumiendo la responsabilidad ante el Directorio, al que deberá dar cuenta en la sesión inmediatamente.

h) Convocar a sesiones extraordinarias al Directorio o al Consejo cuando lo estime conveniente o cuando se lo pidan por escrito indicando el objeto para el primer caso, tres directores y para el segundo los dos tercios de los delegados.

i) Presentar en la primera quincena de Abril la memoria anual.

Art. 35. En caso de ausencia o enfermedad del presidente será reemplazado en todos sus actos por el vice-presidente.

De los presidentes de las Secciones

Art. 36. Tiene las obligaciones exigidas en el título anterior, en los incisos a), c), d), e) f), g), y refiriéndolos al Directorio Seccional y a la Asociación en los incisos b) y h).

Además debe:

1) Presentar una memoria a la asamblea en la segunda quincena de Diciembre y transcribirle al presidente de la Asociación.

Del secretario de la Asociación

Art. 37. — Sus deberes y atribuciones son:

a) Redactar la correspondencia y actas de sesiones.

b) Hacer las citaciones a sesiones ordinarias y extraordinarias.

c) Comunicar a los interesados los acuerdos que se tomen.

d) Llevará un registro general de socios, otro distribuído por secciones detallando estado, edad, domicilio y todo lo que se relacione con la identificación personal.

e) Hará las publicaciones necesarias en la prensa del país.

Art. 38. En caso de ausencia o enfermedad, renuncia o cualquier otro caso grave, será reemplazado transitoriamente por un director.

De los secretarios de las secciones

Art. 39. Tendrá con respecto a las secciones de que forma parte las obligaciones estipuladas en el Título anterior y, además:

a) Transcribir al Directorio General todo documento de importancia o cuyo envío está ordenado por estos Estatutos.

Del tesorero de la Asociación

Art. 40. Sus deberes y atribuciones son:

a) Cobrar los dineros que por uno u otros motivos le corresponde a la Asociación.

b) Pagar los dibramientos expedidos por el presidente y archivar los comprobantes.

c) No tener en su poder más de cien pesos, moneda corriente, depositando el exceso en una Caja de Crédito.

d) Llevar los libros necesarios para el correcto desempeño del cargo, procurando que la contabilidad se encuentre al día al fin de cada mes.

e) Dará recibos de las cantidades que reciba y exigirá de los que pague.

f) Presentará al Directorio balance de Caja cada tres meses y las veces que le sea solicitado y anualmente uno general al Presidente para que lo inserte en la memoria anual.

Art. 41. El Tesorero es el único responsable de los fondos de la Asociación.

De los tesoreros de las secciones

Art. 42. En cuanto concierne a la sección de que forma parte tienen los mismos deberes exigidos al tesorero de la Asociación en los incisos a), b), c), d), e), f) y en el art. 41.

Art. 43. Además tiene la obligación de enviar al Directorio General cuenta total de los fondos percibidos por la sección y el dinero que de la tercera parte de ellos le corresponde por cuota a la "As. de R. de Chile".

Art. 44. Debe enviar al Directorio General copia del balance presentado al Directorio Seccional con el objeto que esté en conocimiento de la Asociación, el movimiento económico de la Sección.

De las instituciones de football

Art. 45. La "As. de R. de Chile", reconoce como única autoridad en la organización de las competencias de football e nel país a la Asociación de Football de Chile.

Art. 46. La "As. de R. de Chile" por intermedio de sus secciones prestará su concurso a las Ligas y Asociaciones afiliadas a la Asociación de Football de Chile, siempre que cumplan las condiciones requeridas en estos Estatutos.

Art. 47. Sólo los días hábiles de la semana podrán valerse de los servicios de carácter especial como ser comerciales, bancarias, estudiantiles, militares, pero los árbitros oficiales, las instituciones de siempre que cumplan las condiciones requeridas en estos Estatutos.

(Continuará)

BOX

ASOCIACION DE CENTROS DE BOX. — Gimnasio Tallman. — Hoy Domingo 2 de Mayo de 1920, a las 10 P. M. — Programa:

1. — Lucha romana, 2 asaltos de 5 minutos, con un minuto de descanso, entre los señores Germán Barrales y Abraham Leiva, premio: una medalla de oro y plata al vencedor.

2. — Match a 4 rounds entre los señores Abdón Pino y Guillermo Duarte; premio: una medalla de oro y plata al vencedor.

3. — Match a 6 rounds por el campeonato peso "mosca", entre los señores Humberto Tapia, del Centro Eddie Polo, y Antonio Cirel, del Centro Alberto Downey.

4. — Match a 6 rounds por el campeonato peso "gallo", entre los señores Humberto Rojas, del Centro Eddie Polo, y Nolberto Acevedo, del Centro Gerardo Rodríguez.

En caso de empate, en las peleas por los campeonatos, el referee deberá prolongarlas dos rounds (según acuerdo de la Asociación).

Amenizará el espectáculo una buena banda de músicos.

LOS MATCHS DEL SABADO PROXIMO: ARMANDO VARGAS CONTRA ALFREDO GUZMAN, Y CARLOS DONOSO CONTRA AUGUSTO MERY. — Para el Sábado próximo se anuncia en el Hippodrome Circo dos buenos matchs de box, entre muchachos que han descollado en sus categorías. Armando Vargas, quien se hizo de la mayor popularidad en los meses de verano, y a quien hay interés por ver nuevamente, se batirá con Luis Alfredo Guzmán, en un match revancha a veinte vueltas, que de seguro dará un triunfo definitivo. Carlos Donoso, peleará quince rounds con Augusto Mery, definiendo también un empate.

Completará el espectáculo un preliminar a cinco vueltas entre caracterizados miembros de los Centros de box, los que, aparte de un premio tendrán una medalla de plata y oro obsequiada por el campeón italiano de box, don Ferdinando Priano.

ALBERTO COLEMAN, ACEPTA LA REVANCHA PEDIDA POR EUGENIN. — Anoche ha estado en nuestras oficinas el campeón aficionado de Chile, señor Alberto Coleman, quien nos manifestó que, en vista de un desafío lanzado en la revista "El Ring", por don Adolfo Eugenin, no tenía el menor inconveniente en darle la revancha, adelantándole de antemano que ésta será en las condiciones que el señor Eugenin desee.

LORENZO GALLIERI, DESAFIA —Este conocido pugilista desafía a Aránguiz, a un match en las condiciones que él desee.

DESAFIO. — Desafío, en las condiciones que él quiera, a Mario Beza, a un match a 10 ó 15 rounds habiendo un premio fijo de $ 2,00 Si acepta, ruego me conteste por medio de la prensa.— (Firmado) **Manuel Fuentes.**

SASTRERIA
"The British Tailor"
San Antonio 289, al llegar a Huérfanos

En Santiago, a 1.o de Mayo de 1920: En los sorteos verificados con esta fecha de los Clubs de Ternos "The British Taylor", salió favorecido:

2.o Club: Sorteo N.o 40, el N.o 101.
3er. Club: Sorteo N.o 37, el N.o 72.
4.o Club: Sorteo N.o 29, el N.o 107.
5.o Club: Sorteo N.o 23, el N.o 20.
6.o Club: Sorteo N.o 20, el N.o 138.
7.o Club: Sorteo N.o 16, el N.o 95.
8.o Club: Sorteo N.o 13, el N.o 49.
9.o Club: Sorteo N.o 10, el N.o 35.
10.o Club: Sorteo N.o 6, el N.o 144.
11.o Club: Sorteo N.o 1, el N.o 141.

TERNOS DE MEDIDA CON FACILIDADES.

Mueblería Ratinoff
SAN DIEGO 185
FRENTE A TARAPACA, ANTIGUO LOCAL DE LA CASA FALCONI
Grandes facilidades de pago.

SITIOS PARA FABRICAS
vendo de la superficie que se necesite, con facilidades de pago, en la manzana comprendida entre las calles
BULNES, MARTINEZ DE ROZAS, ANDES Y LA PAZ
Tratar:
MORANDE 450, OF. 15
De 10 a 11 y de 2 a 4.

Industrial Supplies Co.
MONEDA 844
SANTIAGO
Agentes exclusivos para Chile de Fábricas Norte-Americanas de
TUBOS y MOLDURAS metálicas, con sus accesorios, para instalaciones eléctricas.
CORREAS marca "RHOADS" para transmisiones.
MOTORES y GENERADORES eléctricos.

CHALET
Avenida Macul, bonita quinta, garage se arrienda en $ 300 mensuales. Dirigirse:
CASILLA 185

MAÑANA LUNES

Extraordinaria liquidación de rollos para Pianos Automáticos

de 88 notas, a precios excepcionalmente reducidos, desde 6.50 a 1.80 cada uno. Todos ellos en perfecto estado.

CASA WEIL :-: Anexo Pianos :-: Estado 357 ascensor

Ford
EL AUTOMÓVIL UNIVERSAL

LLEGARON
LOS NUEVOS MODELOS
Con Arranque Eléctrico y Luz Fija
EN TODOS LOS TIPOS
Quedan pocos disponibles. Consulte precios.
DEPARTAMENTO DE AUTOMOVILES
CATEDRAL 1037
GIBBS & CIA.

TURF

CLUB HIPICO

LAS CARRERAS DE LA TARDE

Apreciaciones y pronósticos

A excepción de la prueba clásica, todas las demás del programa de la reunión de hoy en el Club Hípico, cuentan con abundantes anotaciones, circunstancia hípica, que proporciona mayor incertidumbre al pronóstico y despierta mayor interés entre los aficionados.

La prueba de más importancia de la fiesta hípica, la constituye el Premio Internacional, carrera clásica sobre una distancia de 2,600 metros y con la buena recompensa de doce mil pesos al vencedor.

Solo han conservado su inscripción tres competidores y que son: Almirante Sturdee, en representación del elevaje nacional y Salpicón con Nedda, en defensa de los productos importados.

El hijo de Olascoaga y Alhaja, reaparece en nuestras pistas, después de sus malas figuraciones de Viña del Mar, punto, donde a nuestro juicio jamás actuó en la plenitud de sus formas, debido seguramente, a que el clima de mar no le favorece su estado de training. Aún, cuando sabemos que Almirante Sturdee se encuentra ahora en buena condición, no lo hacemos nuestro favorito, en atención a los kilos que dispensa a Salpicón, competidor de poderosos y reconocidos medios de acción.

En consecuencia, nuestras preferencias están por Salpicón para ganador, candidato que en el Sporting Club, se encargó de confirmar las superiores condiciones que la adornan. Para el segundo lugar de la tabla, nos gusta Almirante Sturdee, ya que Nedda, consideramos que no habrá mejorado lo suficiente para que pueda batirlo.

Comienza la tarde con el Premio El Estreno de Steplechase, sobre un tiro de 3,000 metros, prueba de obstáculos que promete un desarrollo muy interesante.

Sobresalen por sus últimas performances: Cara o Sello, Huancayo, Film y Malmaison, competidores de entre los cuales vamos a elegir nuestro ganador, pero, con el temor, muy justificado en pruebas de esta naturaleza, de que salga odteniendo la victoria cualquiera de los rivales exceptuados. Nuestros votos son por Huancayo, el cual, salta en forma admirable. Señalamos para los puestos a continuación: Film y Malmaison, que han aprontado bien últimamente.

La carrera siguiente sobre una milla Premio El Tango, ha reunido a un buen número de animales de regular calidad, que bien se merecen en la distancia.

Sin entrar en apreciaciones, diremos que nuestro preferido es Silver Lassie, rival a quien la distancia favorece mucho y especialmente ahora, que ha alcanzado un excelente grado de preparación. El concepto que nos han dejado las últimas carreras de Levien, nos hacen inclinarnos por este hijo de Siberien para el primer lugar del placé. Para tercer término, recomendaremos a Boa, que lleva un peso más o menos favorable a sus medios.

El tercer número del programa, lo forma el Premio El Veto, sobre 1,100 metros, destinados a potrillos de dos años perdedores nacidos en el país.

Pronosticar en carreras de esta naturaleza, cuyas condiciones son para desorientar al más entendido, es tarea de solución larga y difícil. En esta emergencia, hemos optado por hacer nuestra selección a la suerte, esperando que así nos vaya mejor. Practicado el escrutinio nos arrojó el siguiente orden de precedencia: Grenadier, Leoville y Gallión.

Los 1,600 metros del Premio El Pícaro, han congregado a un grupo de adversarios de modesta calidad, que muy bien se merecen entre sí.

Desde Decano que lleva el topweight, hasta Temeraria que carga 45 kilos, cualquiera puede adjudicarse el puesto de honor, pues, el señor handicapper ha repartido los pesos con tanta equidad, que ha dejado a todos los inscriptos con equiparadas pretensiones al triunfo. No obstante lo expuesto, y como nosotros por alguno tenemos que optar, hemos tomado la determinación de embarcarnos sin mayores comentarios, con Falsete para ganador. En los placées dejaremos a Columbia y Rabudo.

Muy bonita promete estar la sexta carrera de la reunión, Premio Ercildoune sobre un tiro de 1,800 metros.

A juzgar por las condiciones en que van los distintos competidores, no es fácil dar con el probable vencedor. Sin duda alguna, Incauto, se presenta como uno de los más posibles candidatos para el primer lugar del marcador, toda vez que sus últimas performances en tiros menos apropiados a sus medios, lo hacen sobresalir de entre la lista de los anotados. La reciente victoria de Cárpatos, obliga por otra parte a este hijo de Pearl River, a figurar en alguno de los puestos de la tabla, tanto más, cuanto que lleva un peso muy cómodo a sus medios. Otro enemigo serio es Alboroto II, que paulatinamente ha venido mejorando.

Termina la tarde hípica, con la prueba de velocidad, Premio Encina, carrera que ha conseguido reunir, a la mayoría de nuestros especialistas en tiros de corto aliento.

Nuestra carta es Alvia, que hace días figuró segunda de Incauto en 1,400 metros y su buen tiempo. Como hoy día la distancia favorece a esta veloz hija de Almendro, le damos nuestras preferencias para ocupar el primer lugar en el disco. Para el segundo puesto, optamos por Constantino, que está bien y soporta el peso sin dificultades. A continuación señalaremos a Detonación.

RESUMEN

1.a. — Huancayo, Film y Malmaison.

2.a. — Silver Lassie, Levien y Boa.

3.a. — Grenadier, Leoville y Gallión.

4.a.—Falsete, Columbia y Rabudo.

5.a — Salpicón.

6.a — Incauto, Cárpatos y Alboroto.

7.a — Alvia, Constantino y Detonación.

Probables montas y competidores para las carreras de hoy

1.a carrera, 3,000 metros. — Cara o Sello, C. Quezada; Viajero, Sr. Alarcón; Caimán, L. Tapia; Film, C. Miranda; Fusil, N. N.; Huancayo, M. Soto; Louvre, N. N. Malmaison, A. Leblanc; Solterona, P. Guerrero.

2.a carrera, 1,600 metros.— Duelo, J. Salfate; Pidal, F. Rosas; Leoncillo, si corre U. Núñez; Silver, J. M. Baeza; Balaclava, S. Miranda; Lochinwar, R. Hernández; Chateau Gonttier, J. F. Bernal; Boa, M. Pérez; Corchea, C. Pombet; Levien, C. Rosas; Liverpool, J. Oregón; Fenicia, N. N.; Música, N. Astudillo.

3.a carrera, 1,100 metros.— Exito, C. Rosas; Ferrocarrilero, F. J. Muñoz; Gallión, F. Rosas; Echantres, no corre; Grenadier, Alf. Silva; Hellium, N. N.; Leoville, U. Núñez; Niagua, A. Araya; Octubre, S. Miranda; Paff, J. Vergara; Rhoderick, N. N.; Vallenar, A. Molina; Euvernia, R. Hernández; Endurance, R. Flores; Ensenada, tal vez no corra; Escarcela, G. Adasme; Fussy, N. N.; Go Lady, J. Osorio; Golosina, C. Pombet; Harmonía, J. Baeza; Helvecia, H. Ramírez; Vesbist, M. Silva.

4.a carrera, 1,600 metros.— Decano, no corre; Rabudo, M. Gamboa; Cebú, H. Contreras; Dobrdja, F. Rosas; Bahía, V. Jara; Falsete, A. Molina; Romancienne, M. Pérez; Columbia, G. Aravena; Uxor, J. Osorio; Correjuela, F. Rosas; Pasco, C. Rosas; Rencorosa, R. Piérola; Socio, N. N.; Temeraria, H. Ramírez.

5.a carrera, 2,600 metros.— Almirante Sturdee, J. Vergara; Salpicón, J. Salfate; Nedda, A. Molina.

6.a carrera, 1,800 metros.— Cautín, J. F. Bernal; Donnetta, R. Flores; Incauto, M. Gamboa; Germán, J. Montané; Clavija, G. Adasme; Alboroto, A. Molina; Silver Lassie, no corre; Baldramina. C. Pombet; Cárpatos, R. Piérola; Leoncillo, N. N.; Música, N. Astudillo.

7.a carrera, 1,100 metros.— Amurat, M. Pérez; Constantino, F. Rosas; Sensata, no corre; Alvia, G. Aravena; Detonación U. Núñez; Feldespato, M. Verdejo; Mackenzie, no corre; Plumilla, tal vez no corra; Gacetilla, no corre; Lady Kendal, no corre.

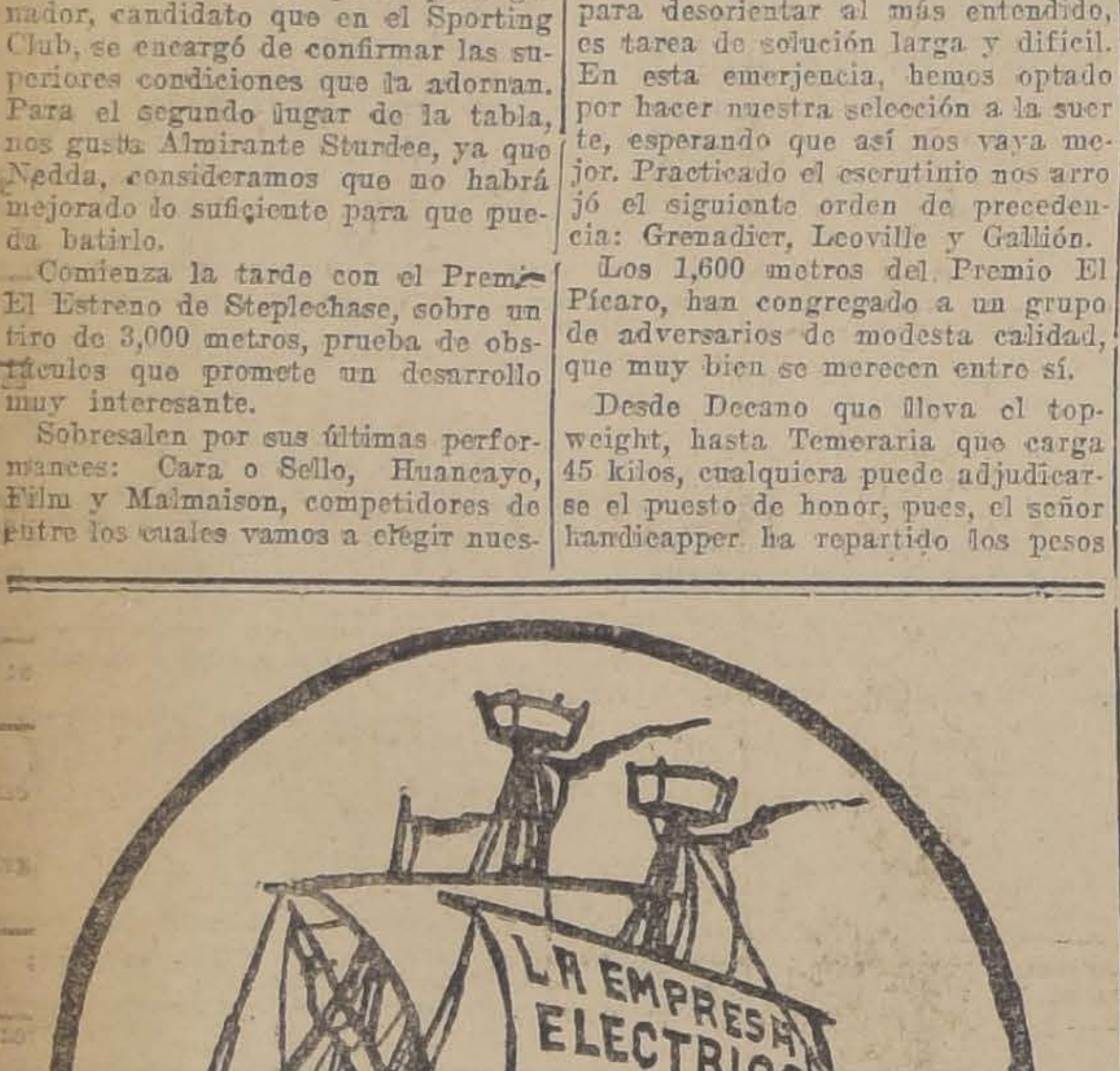
LA EMPRESA ELECTRICA CHILENO-ALEMANA
ESTÁ RECIBIENDO SU ANTIGUO SURTIDO A PRECIOS SIN COMPETENCIA

Club Hípico de Santiago

5.as Carreras de Otoño
Domingo 2 de Mayo de 1920

PRIMERA CARRERA, A LA 1 45 P. M. — Premio EL ESTRENO DESTEEPLECHASE. — 3,000 metros m/m.—Para caballos de 4 años y más que no hayan corrido carreras públicas de steeplechase.—Peso de reglamento.—Recardo de 2 k por carrera de vallas ganada.—Inscripción: $ 15. — Premio: $ 3,000 al 1.o.

PREPARADOR	DUEÑO	NOMBRES	PESO	EDAD	SANGRE	PADRE	MADRE	TRAJE DEL JINETE
E. Urbina	M. Henríquez	1 **Cara o Sello**	74	7	1/2	Coracero	Sin antecedente	Concho de v. y o. en r., M. y G.
J. M. Canales	C. Muñoz	2 **Viajero**	72	6	F	Fío	Viajera	Blanca M. col. G. neg. borla oc.
A. Ramenzoni	A. Ramenzoni	3 **Caimán**	68	4	3/4	Le Roy d'Is	La Prenda	Caqui, M. y G. morada.
A. Zúñiga	Film	4 **Film**	68	4	F	Alanés	Glencat	Blanco y neg. a cuadros G. lac.
J. Arluciaga	Luis A. Lois	5 **Fusil**	68	4	F	Etolo	Teresa	Neg. M. cel. y neg. en círculos
M. Soto	G. C. Lyon	6 **Huancayo**	68	4	F	Poseur	La Orienta	Azul marino, G. blanca
J. Arluciaga	I. Guzmán	7 **Louvre**	68	4	F	Lord Bobs	Atenta	Oro, M. azul, G. oro.
P. Polanco	A. Marchessini	8 **Malmaison**	68	4	F	Lord Bobs	Rebeca	Am. y az. ll., M. am. p. az. G. b.
A. Muñoz	C. Valderrama	9 **Solterona**	66	4	F	S. Orodoux	Orbent	Heliotropo M. blancas G. helio.

SEGUNDA CARRERA, A LAS 2.15 P. M. — Premio EL TANGO. —1,600 metros. — Para caballos nacidos en Chile, que no hayan ganado $ 20,000. — Handicap. —Inscripción $ 12.50.—Premio: $ 2,500 al 1.o.

M. Cubillos	M. R. Troncoso	1 **Duelo**	58	4	1/2	Oidor	Sin antecedenti	Azul alm. oro M. lac. G. oro.
R. Díaz	A. Guzmán	2 **Pidal**	57	4	127/128	Alcázar	Bilz	Acero alamares lacres G. lac.
J. C. Castro	W. Serei	3 **Leoncillo**	56	5	15/16	Cambronne	Leo	Lacre, brazaletes y gorra verde.
C. Rodríguez S.	Bristol	4 **Silver Lassie**	55	4	F	Lauderlale	Villa	Blanca, G. azul
S. González	C. Plaza	5 **Balaclava**	54	5	F	Jou Jou	Camargo	Solf. M. ver. manz. G. Solf. y v.
L. Navarro	L. Troncoso	6 **Lochinvar**	54	5	F	Alanés	Myosotis	Oro lu. col., M. col. G. oro y col.
P. Tonelli	Partenope	7 **Chateau Gonthier**	53	3	F	Burgomaster	Ostelle	Verde brazaletes blancos, G.
J. B. Castro	Ossyris	8 **Boa**	52	3	F	Alanés	Brújula	Solferino G. oro.
F. Peralta	R. Soltof	9 **Corchea**	51	5	F	Burlesco	Bombonniére	Blanca estr. lacres, G. blanca
D. Vial	A. Gatica	10 **Levien**	50	3	F	Siberien	Brigitte	Blanca braz. negros G. blanca
J. Cavieres	Jorge Silva S.	11 **Liverpool**	49	3	F	Burgomaster	Terra Cotta	Verde esmer. M. ver. y bl. list.
P. Marchessini	A. Peric	12 **Fenicia**	47	5	AA.	Lord Bobs	Royal Leaf	Lac. bl. y az. en r., M. lac. G. az.
J. Arluciaga	Luis A. Lois	13 **Música**	44	5	F	Celso	Sayonara	Negro M. cel. y neg. en círculos

TERCERA CARRERA, A LAS 2.45 P. M. Premio EL VETO. — 1,100 metros. — Para caballos de 2 años nacidos en Chile, que no hayan ganado. — Peso: 54 kilos.——Inscripción: $ 20 J— Premio: $ 4,000 al 1.o

P. Bagú.	Popeta	1 **Exito**	54	2	F	Critic	Menina	Morado, M. y G. blanca
M. Soto	Victos Larenas	2 **Ferrocarrilero**	54	2	F	Edward Low	Superiora	Café, M. y G. turquesa
E. Emeres	Chaplin	3 **Galión**	54	2	F	Melbourne	Calcutta	Gris perla y negro en rue. G. n.
E. Emeres	Chaplin	4 **Enchantress**	52	2	F	Barsac	Belle Parisiens	Gris perla y negro en rue. G. n.
F. Guzmán	Las Zorras	5 **Grenadier**	54	2	31/32.	Melbourne	Cybelle	Colorado
U. Silva	U. Silva	6 **Hellium**	54	2	F	Eclair II	Merry Hackle	Lacre, M. lacre y mor. G. mor.
José Celpa	Potosí	7 **Leoville**	54	2	F	Burgomaster	La Boule	Esm. puños y G. negra.
F. Rojas	Jackson	8 **Niagua**	54	2	F	Nitrico	Realidad	Negra, M. y G. negra
D. Vial	Abraham Gatica	9 **Octubre**	54	2	F	Siberien	Cesira	Blanca brazaletes negros
J. Dalmau	Burlesco	10 **Paf**	54	2	F	Pirapó	Avelina	Lac. alm. oro G. lac. coc. oro
M. Clua	M. Clua	11 **Roderick Dhu**	54	2	F	Olascoaga	Na-Mi-Ko	Azual, M. y G. verdes.
I. Yáñez	San Vicente	12 **Vallenar**	54	2	F	Pioner	Lady Love	Morado, faja y M. lac., G. verde.
R. Pastène	J. Canessa	13 **Auvernia**	52	2	F	Marte II	Fulana	Az. bl. az. M. lac. G. verde
C. de la Cerda	San Marcial	14 **Endurance**	52	2	F	Hallington L.	Bravata	Rosada, M. blanca, G. rosada.
F. Valvan	Limited	15 **Ensenada**	52	2	F	Orán	Mousse D'ane	Gris perla, G. negra.
F. Valvan	Limited	16 **Escarcela**	52	2	F	St. Cygne	Camomil'e	Gris perla, G. negra.
J. Donati	J. Donati	17 **Fussy**	52	2	7/8	Hasard	Fateful	Rosado y negro en ruedas
P. Boncercio	E. Vargas S.	18 **Go Lady**	52	2	F	Gonín	Joyful Lady	Neg. cruzada, braz. y G. verde
S. González	El Bosque	19 **Golosina**	52	2	F	Melbourne	Oranaise	Negra, faja y G. verde
José Cuevas	Espoir	20 **Harmonía**	52	2	AA.	Eclair II	Queen Leaf	Amar. M. azul G. az. coc. oro.
A. Rodríguez	Alberto Ureta	21 **Helvecia**	52	2	F	Eclair II	Un Named	Turquesa, gorra colorada
E. Polanco	J. del C. Campos	22 **Verbitz**	52	2	F	Olascoaga	Reine d'Epson	Azul y oro viejo en círculos

CUARTA CARRERA. A LAS 3.15 P. M. — Premio EL PICARO. — 1,600 metros. — Para caballos nacidos en chile, que no hayan ganado $ 20,000. — Handicap. — Inscripción: $ 12.50. — Premio: $ 2,500 al 1.o

F. Galvan	Limited	1 **Decano**	58	3	F	Orán	Artation	Gris perla, G. negra
D. Vial	A. Gatica	2 **Rabudo**	57	3	F	Siberien	Fille du Soleil	Blanca braz. negros, G. blanca
J. Rodríguez	D. de la Sotta	3 **Cebú**	56	3	F	Capeador	Marjorie	Sol. y ver. p. ml., M. solf. G.
E. Emeres	Chaplin	4 **Dobrudja**	56	3	F	Pioner	Kost	Gris perla y negro en r. G. n.
L. A. Benítez	L. A. Benítez	5 **Bahía**	55	5	F	Rolando II	Dapper	Lacre, M. violeta, G. lacre
P. Polanco	E. Laurel	6 **Falsete**	54	3	F	Melbourne	Cherry Ripe	Azul m. coloradas y G. blanca.
F. Peralta	F. Peralta	7 **Romancienne**	54	5	31/32	Rolando II	Bella Lola	Rosado, cuello puños y gorra ver.
E. Fuentes	Ebeache	8 **Columbia**	53	3	F	Comisario II	Umbel	Verde obs. alamares y G.
F. Rojas	Jackson	9 **Uxor**	53	3	F	Olascoaga	Miss Musker	Negra, M. y G. cereza.
L. Silva	St. George	10 **Correjuela**	52	4	F	Ronger	Mellin	Verde lunares blanc. G. verde.
P. Bagú	Army and Navy	11 **Pasco**	51	3	F	Altanero II	Pambú	Lacre M. blanc y az. list. G. az.
C. Lacalle	Valparaíso	12 **Rencorosa**	49	3	F	Siberien	St. Maisie	Blanca cruz coral, G. bl. y coral
C. A. Gómez	C. A. Gómez	13 **Socio**	45	5	7/6	Orwin	Bohemia	Verde M. blancas G. verde.
D. Galaz	D. Galáz	14 **Temeraria**	45	5	15/16	Turín	Clorinda	Verde M. lacres G. verde y

QUINTA CARRERA. A LAS 3.45 P. M. — Premio INTERNACIONAL clásico). — 2,600 metros. — Para reproductores de fina sangre —Peso de reglamento. — Entrada: $ 60. — Premio: $ 12,000 al 1.o

J. Dalmau	Burlesco	1 **Almirante Sturdee**	60	4	F	Olascoaga	Alhaja	Lacre, alamares oro G. lac. coc.
F. Guzmán	Daniel J. Lyon	2 **Salpicón**	56	3	F	Val d'Or	Carbonada	Turquesa, M. y gorra blanca
L. A. Figueroa	B. F. Bernstein	3 **Nedda**	54	3	F	Your Majesty	Caravana	Rosa seca, G. esmeralda

SEXTA CARRERA. A LAS 4.15 P. M.—Premio ERCILDOUNE. — 1,800 metros. — Para todo caballo ganador de $ 10,000. — Handicap.— Inscripción: $ 15. — Premio $ 3,000 al 1.o.

M. Reyes	Los Robles	1 **Cautín**	60	4	F	Rodillard	Desirée	Oro viejo, puños y G. blanca
C. de la Cerda	San Marcial	2 **Donntta**	55	6	F	Eclair II	Hermita II	Rosado, M. blancas G. rosada
D. Yáñez	Silvaras	3 **Incauto**	53	6	F	Le Rappel	Sentencia	Amarillo braz. y G. lacre
P. Tonelli	P. Tonelli	4 **Germán**	52	6	F	Almendro	Myosoba	Azual M. gran. y bl. G.
F. Galván	Limited	5 **Clavija**	51	4	F	P. Florizel	Ain Sefra	Gris perla, G. negra.
C. Rodríguez S.	Bristol	6 **Alboroto II**	50	4	F	Batifondo	My Girl II	Blanca, G. azul.
C. Rodríguez S.	Bristol	7 **Silver Lassie**	45	4	F	Lauderdale	Villa	Blanca, G. azul.
F. Peralta	Esmeralda	8 **Baldramina**	50	5	F	Barsac	Berta	Esmeralda, G. rubí
C. Lacalle	13 de Agosto	9 **Cárpatos**	49	3	F	Pearl River	Moscowa	Oro, G. caqui.
J. C. Castro	W. Serey	10 **Leoncillo**	47	5	15/16	Cambronne	Leo	Lacre, brazaletes y G. verde
J. Arluciaga	Luis A. Lois	11 **Música**	40	5	F	Celso	Sayonara	Negro M. cel. y negro en círc.

SEPTIMA CARRERA. A LAS 4.45 P. M. — Premio ENCINA. — 1,100 metros. — Para todo caballo. —Peso de reglamento. — Inscripción: $ 12.50. — Premio: $ 2,500 al 1.o.

H. Pérez	Ulises Chacón	1 **Amurat II**	61	4	F	Barsac	Aurófila	Negro
U. Duque	Urbión	2 **Constantino**	61	4	55/64	Constant	Meva	Salmón, M. y G. verde
U. Duque	Urbión	3 **Sensata**	59	4	7/8	Constant	Sensación	Salmón, M. y G. verde
C. Lara	Víctor Vargas	4 **Alvia**	59	6	3/4	Almendro	Pavía	Oro, brazaletes y G. negra
J. Celpa	Detonación	5 **Detonación**	59	3	F	Orán	Thea Rose	Blanca M. lacres, G. azul.
F. Rojas	Jackson	6 **Feldespato**	59	3	F	Pearl River	Arcilla	Negra, M. y G. cereza.
F. Peralta	F. Peralta	7 **Mackenzie**	59	3	F	Rolando II	Marcella	Rosado, cuello, puños y G. verde
F. Peralta	Chacabuco	8 **Plumilla**	59	5	F	Billy Boy	Instant	Colorado. M. azules G. blanca
J. Cavieres	Banzai	9 **Gacetilla**	57	3	F	Jock'sGreen	Agility	Plomo obsc. gorra lacre.
C. Lara	L. F. Yáñez	10 **Lady Kendal**	57	3	F	Viraró	M. Comfrey	Morado alamares oro.

FABRICANTES de los ESTADOS UNIDOS de AMERICA
a los IMPORTADORES y COMPRADORES al por mayor de la AMERICA LATINA
Pídanse Catalogos y demas Pormenores de los productos manufacturados por las casas siguientes de The Beckwith North American Information Bureau en las oficinas de este Periodico.
Cualquier otro artículo que Ud. necesite y que no esté indicado en esta lista, sírvase pedirlo a la International Commerce Association, 47 West 34th Street, New York, quienes con todo gusto lo pondrán a Ud. en communicación con uno de los fabricantes inmediatamente.

Accesorios Para Automoviles
G. A. SAITTA, 8 Bridge Street, New York. Accesorios para automoviles.

Articulos de Optica
THE OSKAMP, NOLTING CO., Cincinnati, O.—Articulos de óptica maravillosos. Pídase catálogo gratis.

Articulos Para Embarques
THE BOTTS MARKING INK CO., New York. Patrones, cojines para sellos, cepillos, etc.

Cervecerias y Embotelladores
U. S. BREWERS & BOTTLERS SUPPLY EXPORT CO., Inc., 47 West 34th Street, New York—Unicos Fabricantes de las TAPITAS-CORONA de Patente Exclusivo que no permiten el escape de Gas.

Comestibles
P. PASTENE & CO., Inc. New York and Boston, Mass.—Fideos, Frijoles, Garbanzos, Lutos, etc.

Editores Musicales
C. C. CHURCH & CO., Hartford, Conn. Música vocal e instrumental.

Efectos Maritimos
THE JAMES WALKER CO., Baltimore, Md. Accesorios para astilleros y auto-botes incluyendo alambre y cable de manila.

Exportadores
EVERETT, HEANEY & CO., Inc. New York Telas de Algodon.

Ferreteria
HELLER BROTHERS CO., Newark, N. J. Limas, escofinas, herramientas y acero.

Hotels
HOTEL DE SOTO, New Orleans, La.—La casa del millón de dollars. Famosa por su cocina criolla.

Implimentos Para Haciendas
COLUMBIAN STEEL TANK CO., Kansas City, Mo.—Silos, Almacenadores de granos y equipos sanitarios para haciendas.
NEWPORT CULVERT CO., Inc. Newport, Ky.—Silos de metal "Gohi" y tuberia acanalada.

Instrumentos Musicales
MORTIMER, HOLZER & COLLINS, Inc. New York.—Pianos Wissner, fonógrafos Regina.

Juguetes
STANDARD DOLL CO., New York Juguetes y muñecas.

Maquinaria
MARION MACHINE, FOUNDRY & SUPPLY CO., Marion, Ind.—Maquinaria para pozos de petroleo, barro y mineria. Especialidades para máquinas a vapor, accesorios para calderas. Parillas. Limpiadores de hollín y quemadores de bagazo de azucar.

Maquinas Para Coser
THE NEW HOME SEWING MACHINE CO., New York.—Máquinas para coser y accesorios.

Papel
E. C. PALMER & CO., Ltd., New Orleans, La. Papel, tipo de imprenta, prensas.

JAMES P. HEFFERNAN PAPER CO., New York.—Manufactureros y exportadores de todas clases de papel.
LINDLEY BOX & PAPER CO., Marion, Ind. Cajas de cartón y de papel plegadizas.

Ropa de Bano
THE MILBURY ATLANTIC M'F'G. CO., New York—Ropa de báno, sweaters, abrigos de bano.

Ropa Hecha
INTERNATIONAL READY TO WEAR CORP., 1328 Broadway, New York. Vestidos, abrigos, trajes, ropa interior, blusas, toda clase de ropa para señoras, niños, y niñas, trajes y camisas para caballeros y niños, calcetines, medias, etc. bolsas de cuero, articulos de cuero, novedades, articulos de merceria y de joyeria.

Ropa Para Caballeros
VARSITY UNDERWEAR CO., Baltimore, Md.—Ropa interior atlética Varsity, pajamas y ropa de dormir para caballeros y niños.

Semilas Para Hortaliza
I. N. SIMON & SON, Philadelphia, Pa. Pídase catálogo indicándonos si es Ud. comerciante o cultiva para vender en el mercado.

Tejidos
WM. E. HOOPER & SONS CO., Baltimore, Md.—Articulos gruesos de lana.

Vidrio
JOHNSTON BROKERAGE CO., Pittsburg, Pa.—Cristales para vidrieras, placas de vidrio pulido.

CORREAS: de balata y balata mejorada
de suela inglesa, sencilla y doble
de pelo de camello
de algodón, marca "STANLEY"
Uniones "JACKSON" -- Correones,
PALAS: para concreto
marca "MONO"
punta cuadrada
OFRECE EN VENTA LA
CASA SANTIAGO WEBB & CO.
CASILLA 1767 :-: ESTADO 156-158-170 :-: TELEFONO INGLES 3176-3177

Bruna, Sampaio & Co.

BLANCO 853

VALPARAISO

OFRECEN:

YODO CRISTALIZADO

POR GRANDES Y PEQUEÑAS PARTIDAS

Cremor de Tártaro

HIPODROMO CHILE

LAS CARRERAS DE LA MAÑANA

Apreciaciones y pronósticos

Como de costumbre, el programa que nos ofrece hoy el Hipódromo Chile, es bastante interesante y muy abundante en inscripciones las siete pruebas de que consta.

Abre la mañana hípica con el premio Pirata, sobre una distancia de 800 metros, en el cual, trece competidores han conservado su anotación. De ellos a los que vemos mejor colocados son: Sebastiana, Urr, Asiático, y Lad; y es entre éstos, donde debemos buscar el ganador. Los que a nuestro juicio y ateniéndonos a sus últimas presentaciones deben estar en los primeros lugares deben ser: Alpino, Tamboril, y Sebastiana; los dejamos indicados en este orden. En la segunda carrera, se han dado cita un numeroso lote de competidores, de los cuales, es Personaje el que se destaca a la simple vista, si se toma en cuenta la calidad de sus otros rivales. Es, pues, una carta obligada y que necesariamente ha de arrastrar con la opinión del público. Lo dejamos indicado para el primer lugar de la tabla; para escoltarlo en el marcador, recomendaremos a Bruno y Lady Kendal, por ser los enemigos más serios de nuestro preferido.

La tercera carrera, nos promete presenciar un interesante final, dada la calidad de los inscriptos, pues todos ellos son especialistas en la distancia, y en ssu últimas presentaciones han demostrado encontrarse en magníficas condiciones. Nuestro candidato es Ancatemo, que el Domingo pasado produjo una excelente performance; para los placées nos gustan Desolación y Entente.

No menos interesante que la prueba anterior, es el premio Plutón, donde han conservado su anotación once competidores, todos ellos con sobrados títulos para adjudicarse la victoria. El acertar con el ganador en esta carrera, es una verdadera lotería, y en este caso los comentarios sobre la mayor o menor opción que pueda tener tal o cual candidato, están de más. La suerte nos ha indicado para el primer puesto, al Stud N.o 13, y para los siguientes a Dual. Pisanella y Capucine.

Entre Omar y Francina debe buscarse el ganador de la prueba de fondo sobre 1,800 metros. Los dejamos indicados en el mismo orden nombrado. Para el tercer puesto cualquiera, pondremos por ejemplo a Ruler.

Cualquiera de los inscritos puede obtener la victoria en la sexta carrera, sobre 1.200 metros. Nosotros somos partidarios de Pau para ganador y de Furlana con Hachazo para los placées.

La reunión matinal termina con una carrera sobre 1,200 metros, que es especial para el desquite. Nosotros vamos a tentar suerte con Flor de la Pasión para el primer lugar, pues hemos tenido referencias que la pensionista de Arluciaga se encuentra en la plenitud de sus formas. Para escoltarla recomendaremos a Titita II con Niágara.

RESUMEN

1. Alpino, Tamboril, Sebastiana.
2. Personaje, Bruno, Lady Kendal.
3. Ancatemo, Desolación, Entente.
4. Pisanella, Dual, Capucine.
5. Omar, Francina, Ruler.
6. Pau, Furlana, Hachazo.
7. Flor de la Pasión, Titita II, Niágara.

Montas y competidores para las carreras de la mañana

Primera carrera. — Así sí, M. Araya; Nora, A. Godoy; Pechén, J. Montane; Lad, A. Villagra; Urr, P. P. Cancino; Bárbaro, G. Aravena; Tamboril, R. Flores; Sebastiana, J. Osorio; Thylda, O. Montenegro; Asiático, D. 2.o López; Alpino, N. Astudillo; Nail, L. A. Zúñiga, y Mastery, L. A. Pérez.

Según carrera. — Validol, J. Salfate; Chichí, S. Miranda; Saltarella, J. Baeza; Tellito, C. Rozas; Bruno, F. Rozas; Lady Kendal, M. Gamboa; Canossa, O. Orellana; Liliana, J. Oregón; Viñita, M. Vergara; Andanza, O. Montenegro; Edris, U. Madariaga; Sumatra, M. Silva; Tacho, no corre; Personaje, J. Osorio; Orada, no corre; Titita II, N. Astudillo; Dixmude, D. 2.o López; y Parisiana, G. Guerra.

Tercera carrera. — Bretona, L. Araya; Achibueno, J. Osorio; Entente, M. Araya; Ancatemo, F. Rozas; Desolación, M. Pérez; Don Emiliano, V. Fuentes; Pinck Lady, A. Pérez; Rolandito, L. A. Orellana; Limosnera, L. A. Zúñiga; Burrito, A. Guerra; Gacelita, N. Astudillo; Tucapel, L. A. Jerez.

Cuarta carrera. — Pisanella, J. Salfate; Dual, N. Astudillo; Calchón, A. Godoy; Capucine, P. P. Cancino; Petardito, L. Tapia; Mrs. Joe, G. Aravena; Foquita, L. A. Orellana; Niza, J. Osorio; Duk, M. Vergara, Retozona, H. Ramírez; Merchant, L. A. Zúñiga.

Quinta carrera. — Lochenwar, M. Gamboa; Francina, C. Pombet; Omar, J. Salfate; Música, R. Flores, Juliano, H. Ramírez; Girl, N. Astudillo; Ruler, J. Osorio; Tilburí, D. 2.o López.

Sexta carrera. — Hachazo, J. Salfate; Vistula, no corre; Furlana, P. P. Cancino; Flaminia, L. Tapia; Bruja, L. A. Orellana; Pau, C. Pombet; Bruno, F. Rozas; Dover, J. Osorio; Pelucón, M. Vergara; Galopa, N. Astudillo; Orada, O. Montenegro.

Sétima carrera. — Alcisca, C. Pombet; Diávolo, R. Flores; Fumée, L. A. Orellana; Ego Sum, V. Fuentes; Dobrudja, O. Orellana; Tenebrosa, M. Silva; Niágara, P. P. Cancina; Ratisbona, S. Miranda; Titita, N. Astudillo; Socio, A. Jerez; Logroño, J. Montanés; F. de la Pasión, A. Villagra; Tacho, J. Osorio; Air, L. A. Jerez.

NOTICIAS DIVERSAS

Pronósticos de la prensa

Posición actual de los diarios y revistas que dan pronósticos:

Club Hípico

		G.	P.
1	Las U. Noticias	12	38
2	Semana Cinem.	11	38
3	El Mercurio	10	38
4	El Pronóstico	9	40
5	El B. del Turf	9	36
6	La Patrie	8	41
7	La Unión	8	38
8	La Nación	7	40
9	El Derby	7	40
10	La Opinión	7	38
11	Zig Zag	7	37
12	Yo sé todo	6	40
13	The S. Pacific Mail	5	35
14	D. Zeitung	5	34

Hipódromo Chile

(Situación actual)

1	D. Zeitung	7	30
2	El D. Ilustrado	7	26
3	La Nación	6	33
4	Las U. Noticias	6	30
5	Yo sé todo	6	30
6	El Derby	5	37
7	La Unión	5	27
8	El Pronóstico	5	25
9	El B. del Turf	3	27
10	The S. Pacific Mail	3	26
11	La Patrie	3	25
12	El Mercurio	2	29
13	S. Cinemat.	2	25
14	La Opinión	1	16
15	El D. Ilustrado	3	41

Club Hípico

("Deustche Zeitung")

1. Film, Huancayo, Cara o Sello.
2. Silver Lassie, Boa, Liverpool.
3. Galion, Leoville, Grenadier.
4. Falsete, Columbia, Rabudo.
5. Salpicón.
6. Incauto, Alboroto y Cautín.
7. Alvia, Amurat, Detonación.

"El Pronóstico"

1.a carrera.—Film, Huancayo y Cara o Sello.

2.a carrera.—Boa, Levién y Liverpool.

3.a carrera.—Leoville, Gallión y Grenadier.

4.a carrera.—Columbia, Pasco y Rencorosa.

5.a carrera.—Salpicón.

6.a carrera.—Incauto, Silver Lassie y Cárpatos.

7.a carrera.— Alvia, Detonación y Constantino.

"El Brujo del Turf"

1.a carrera.—Cara o Sello, Film y Huancayo.

2.a carrera.—Boa, Levién y Liverpool.

3.a carrera.—Gallión, Grenadier y Leoville.

4.a carrera.—Rabudo, Falsete y Columbia.

5.a carrera.—Salpicón.

6.a carrera.—Cárpatos, Baldramina, Incauto.

7.a carrera.—Alvia, Amurat II, y Constantino.

HIPODROMO CHILE

"Deutsche Zeitung"

1.a carrera.—Sebastiana, Asiático y Alpino.

2.a carrera.— Chichí, Viñita y Personaje.

3.a carrera.—Rolandito, Desolación, Ancatemo.

4.a carrera.—Stud No. 13, Pisanella, Capucine y Mrs. Joe.

5.a carrera.—Omar, Francina y Lochinwar.

6.a carrera.—Pau, Bruja y Dover.

7.a carrera.—Flor de la Pasión, Ego Sum y Niágara.

"El Pronóstico"

1.a carrera.—Sebastiana, Asiático y Alpino.

2.a carrera.—Lady Kendal, Personaje y Titita II.

3.a carrera.—Rolandito, Ancatemo y Tucapel.

4.a Mrs. Joe, Capucine y Retozona.

5.a carrera.—Francina.

6.a carrera.— Galopa, Dover y Bruja.

7.a carrera.—Flor de la Pasión, Tenebrosa y Niágara.

RESUMEN DE LOS TRABAJOS EFECTUADOS POR LOS COMPETIDORES DE HOY EN EL CLUB HIPICO.

Viajero, montado por el señor C. Alarcón, pasó vuelta y media por la pista en 8, saltando bien.

Caimán, montado por L. Tapia, pasó una vuelta por la pista en 8, saltando bien.

Film, montado por C. Miranda, pasó una vuelta por la pista de steeplachase, saltando muy bien.

Huancayo, montado por M. Soto, pasó una vuelta por la pista en 8, saltando muy bien.

Malmaison, montado por A. Leblanc, pasó una vuelta por la pista en 8, saltando bien.

Solterona, montada por P. Guerrero, pasó una vuelta por la pista en 8, saltando regular.

Segunda carrera

Duelo, montado por A. Aránguiz, pasó el Lunes 1,600 metros, acompañado de Turpinita en los últimos 800, ganando Turpinita por un cuerpo; Duelo puso 1.53 en los 1,600.

Pidal, montado por F. Rozas, pasó el Jueves 1,100 metros, en 1.39.

Boa, montada por M. Pérez, pasó el Lunes 1,100 metros, en 1.13.

Liverpool, montado por J. Becerra y Graciosa, por A. Molina, pasaron el Jueves 1,400 metros, en 1.39.

Tercera carrera

Ferrocarrilero, montado por aprendiz, pasó 800 metros, en 0.53.

Gallión, montado por F. Rozas y Enchantres por R. Hernández, pasaron 1,400 metros en 1.31 1|5, ganando Gallión, lejos.

Grenadier, montado por R. Meza y Fiolette, por aprendiz, pasaron 1,000 metros a voluntad, en 1.8, llegando iguales.

Leoville, montado por S. Villanueva, pasó el Lunes 600 metros, en 40 2|5.

Niagua, montada por M. Verdejo y King's Ferry, por aprendiz, pasaron 1,000 metros en 1.8, llegando iguales.

Vallenar, montado por A. Molina, pasó el Viernes 1,000 metros, en 1.7.

Auvernia, montada por aprendiz y Verbitz, por P. P. Quezada, pasaron el Lunes 1.100 metros, en 1.13, ganando Auvernia, por tres cuerpos.

Go Lady, montada por R. Hernández, pasó el Lunes 1,200 metros, en 1.23.

Helvecia, montada por H. Ramírez, pasó el Lunes 1,000 metros, en 1.10.

Cuarta carrera

Bahía, montada por V. Jara, pasó el Jueves 1,400 metros, en 1.40.

Falsete, montado por A. Molina, pasó 1,400 metros en 1.37, siendo acompañado por Bruno en los primeros 1,000 metros.

Uxor, montada por M. Verdejo, pasó el Jueves 1,600 metros, en 1.52 3|5.

Correjuela y Vernonia, montadas por aprendices, pasaron el Jueves, 1,000 metros, en 1.7 3|5, ganando Vernonia, por un cuerpo.

Pasco, montado por C. Rozas, pasó el Jueves 800 metros, en 54 3 quintos.

Temeraria, montada por J. Polanco, pasó el Jueves, 600 metros, en 42 3|5.

Quinta carrera

Alm. Sturdee, montado por J. Vergara, pasó 2,600 metros, en 2.59 2|5.

Salpicón, montado por Alf. Silva y Captain, por aprendiz, pasó 2,600 metros, en 2.59 2|5.

Nedda, pasó el Lunes 2,600 metros, en 2.58 3|5.

Sexta carrera

Incauto, montado por R. Hernández, pasó el Viernes 1,800 metros, en 2.6.

Germán, montado por un aprendiz, pasó el Jueves 800 metros, en 54 1|5; repitió 1,000 metros, en 1.11.

Alboroto II, montado por aprendiz, pasó el Viernes una vuelta, en 2.22 3|5.

Cárpatos, montado por R. Piérola pasó el Jueves 1,800 metros, en 2.7 1|5.

Séptima carrera

Constantino, montado por un aprendiz, pasó 1,000 metros, en 1.9 2|5.

Alvia, montada por un aprendiz, pasó 400 metros, en 25; después de un largo descanso repitió la misma distancia, en 25 2|5.

Gacetilla, montada por U. Núñez, pasó el Viernes 600 metros, en 35.

BLENORRAGICOS! GRATIS

envíemos en sobre cerrado, contra franqueo 0.10 el fascículo ilustrado "LA BLENORRAGIA y su TRATAMIENTO" por el Dr. Merlin.

THE MONUMENTAL CHEMICAL Cº LONDON DC. 1896 S.

SYRGOSOL

PATENTADO EN TODO EL MUNDO.

ESPECÍFICO DE LA GONORREA!!!! Solución balsámica de SYRGOL.

Corta el flujo, calma el dolor, no produce estrechez, suprime tratamientos internos que dañan el organismo. CURA RADICALMENTE. INSTRUCCIONES DETALLADAS acompañan cada frasco.- SEÑORAS: PÉRDIDAS, IRRITACIONES, VAGINITIS, etc. Alivio inmediato, usando diariamente 2 cucharadas de Syrgosol por litro de agua hervida.- Preservativo seguro a la dosis de 1 cucharada por litro- En todas las farmacias.

DEPÓSITO Calle Nueva York, 74 (entre Bolsa)

PAGÉOL

Enérgico antiséptico urinario

El PAGÉOL ametralla á los gonococos, huéspedes acérrimos de las vías urinarias.

Cura pronto y radicalmente. Suprime los dolores de la micción. Ahorra cualquier complicación.

Comunicación á la Academia de Medicina de Paris. (3 Diciembre 1912)

OPINIÓN MEDICAL:

«El solo y único tratamiento con el nuevo método consiste en tomar al principio de cada comida, hasta curación completa, de 15 á 20 cápsulas de Pagéol durante las 24 horas, cantidad que se debe rebajar de las dos terceras partes en los casos crónicos.

Los resultados no tardan y son tales que verdaderamente sería muy difícil de querer exigir mas e imposible de hacer mejor.»

Dr Henry Labonne, de la Facultad de Paris, Licenciado en ciencias, Médico especialista.

Establecimientos Chatelain, 2, rue Valenciennes, Paris.

Concesionario para Chile: Am. Ferraris, 1295 Compañía, Santiago.

URODONAL

rejuvenece

— Retire, retire estos cachivaches, que me recuerdan mis pasados sufrimientos. Gracias al URODONAL, ya estoy curado, rejuvenecido y dispuesto á disfrutar nuevamente de la vida.

Reumatismos

Gota

Arenillas

Neuralgias

Ciática

Arterio-Esclerosis

Comunicaciones á la Academia de Medicina de Paris (10 de Noviembre de 1908, y a la Academia de Ciencias de Paris (14 de Diciembre de 1908).

El URODONAL limpia los riñones, lava el hígado y las articulaciones, disolviendo al ácido úrico, activa la nutrición y oxida las grasas.

Establecimientos Chatelain, 2, rue Valenciennes, Paris.

Concesionario para Chile: Am. Ferraris, 1295 Compañía, Santiago.

HIPODROMO CHILE

5.as Carreras de Otoño

Domingo 2 de Mayo 1920

PRIMERA CARRERA, A LAS 9.— Premio PIRATA.—Handicap.— Para hacks.—Inscripción: $ 15.—Premios: $ 800 al 1.o y 100 al 2.o—Distancia: 1,000 metros.

NOMBRES	Peso	EDAD	SANGRE	PADRE	Madre	TRAJE DEL JINETE
1 Así sí	60	3	1|2	Fio	Chilena	Oro cruz, oro, oro.
2 Nora	55	3	1|2	Ermeto Nov.	Chilena	Verde, verdes, rosada.
3 Pechen	54	4	1|2	J. Yamagata	Chilena	Azul eléctrico, lacres, lacre.
4 Lad	53	4	F	Altanero	Hilda	Naranja, naranja, blanca.
5 Urr	50	4	1|2	Alanés	Chilena	Verde, amarillas, amarilla.
6 Bárbaro	49	6	F	Jou Jou	Inis Fail	Azul oscuro, amarillas, morada.
7 Tamboril	49	4	7|8	Turín	Baraja	Cereza, azules, azul.
8 Sebastiana	48	6	15|16	Billy Boy	Seabeach	Amarilla, amarilla, negra.
9 Thylda	46	4	F	Osboen	Faye D.	Amarilla, blancas, amarilla.
10 Asiático	45	3	1|2	St. Andrew	Sin antec.	Oro y azul en círculos, azul.
11 Alpino	44	4	15|16	Pirapó	Yola	Rosa seca, rosa seca, azul.
12 Nail	42	4	3|4	Viraró	Quitz	Amarilla, lunares morados, morada.
13 Mastery	40	3	F	Duc d'Albe	Inúsicia	Crudo alamares, crudo, lacre.

SEGUNDA CARRERA, A LAS 9.30.—Premio PISAGUA.—Para no ganadores de más de una carrera.—Peso de reglamento.—Descargo a perdedores de un kilo por carrera perdida.—Inscripción: $ 20.—Premios: 1,200 pesos al 1.o y 200 al 2.o—Distancia: 1.100 metros.

NOMBRES	Peso	EDAD	SANGRE	PADRE	Madre	TRAJE DEL JINETE
1 Validol	59	3	F	Anteo	Cifra	Verde, verdes, grosella.
2 Chichí	57	3	7|8	L'Aiglon	Lata	Rosado y negro en ruedas.
3 Saltarella	57	3	F	Treñe	Escalerilla	Blanca plata, blanca plata, gra. plata.
4 Tellito	57	3	F	Gonin	Intrinsic	Negra cruz, negras, verde.
5 Bruno	57	5	1|2	Alanés	Chilena	Negra, naranjas, blanca.
6 Lady Kendal	57	3	F	Viraró	M. Comfrey	Morada, moradas, morada.
7 Canosa	55	3	31|32	Rolando II	Bella Lola	Lacre, lacres, azul.
8 Liliana	54	3	F	Barsac	Lili II	Oro viejo, negras, blanca.
9 Viñita	51	5	3|4	Rolando II	Holanda	Naranja, naranja, blanca.
10 Andanza	50	3	27|28	Alcázar	Glenatura	Verde, verde, negra.
11 Edris	49	5	15|16	Lauderdale	Ping Pong	Naranja, naranjas, colorada.
12 Sumatra	49	3	A. A.	Sir Samuel	Gefeyjer	Morado, moradas, morada.
13 Tacho	47	4	1|2	Turín	Sin antec.	Oro y negro, en ruedas, negra.
14 Personaje	44	4	F	Key West	May Rose II	Blanco y lacre en ruedas, azul.
15 Orada	43	3	F	Obrizo	Eufemia	Amarilla, azules, azul oro.
16 Titita II	42	3	F	Duc d'Albe	Titea	Lacre, lacres faja, morada.
17 Dixmude	40	3	F	Pioneer	Bambo	Lacre, blanca y lacre, blanca y lacre.
18 Parisiana	40	4	1|2	Fio	Chilena	Guinda, guinda, guinda.

TERCERA CARRERA, A LAS 10.—Premio PLUS BELLE.—Handicap.—Para hacks.—Inscripción: $ 15.— Premios: $ 800 al 1.o y 100 al 2.o.—Distancia: 1,000 metros.

NOMBRES	Peso	EDAD	SANGRE	PADRE	Madre	TRAJE DEL JINETE
1 Bretona	59	7	F	Etolo	Grisette	Lacre, moradas, morada.
2 Achibueno	58	7	1|2	Alanés	Chilena	Azul y lacre en rueda.
3 Entente	57	4	F	Rampart	Calcutta	Lacre, azules, lacre.
4 Ancatemo	56	4	47|64	Cronwell II	Manfrina	Azul turquesa, oro, blanca.
5 Desolación	55	3	F	Prin. Florizel	Gannes	Verde, verdes, grosella.
6 Don Emiliano	54	5	F	Scorpio	Lilotte	Amarilla, blancas, amarilla.
7 Pink Lady	52	3	F	Lancaster	Palustre	Terracota, terracota, terracota.
8 Rolandito	49	5	3|4	Rolando	Raining	Colorada, azules, azul.
9 Limosnera	48	6	15|16	Posseur	La Vague	Oro y negro, coloradas, colorada y oro.
10 Burrito	47	5	1|2	Alanés	Sin antec.	Gris perla, gris perla, lacre.
11 Gacelita	44	4	1|2	Leonardo	Chilena	Blanca, blancas, blanca.
12 Tucapel	43	8	1|2	Oidor	Chilena	Lacre y oro, en rueda, oro.

CUARTA CARRERA, A LAS 10.30.—Premio PLUTON.—Omnium Handicap.— Inscripción: $ 20.—Premios: $ 1,200 al 1.o y 200 al 2.o—Distancia: 1,200 metros.

NOMBRES	Peso	EDAD	SANGRE	PADRE	Madre	TRAJE DEL JINETE
1 Pisanella	60	6	7|8	St. Avonicus	Vira	Blanco y cereza por mitad, cereza.
2 Dual	50	4	15|16	Burlesco	Anunciadora	Los mismos con banda.
3 Calchón	58	3	1|2	Alanés	Chilena	Celeste, celeste, negra.
4 Capucine	56	4	F	Arcadie	Cendre	Solferino, solferinas, solferina.
5 Petardito	54	4	3|4	Rodilard	Djenan	Granate, blancas, negra.
6 Mrs. Yoe	54	6	F	L. Samaritain	Buena suerte	Negra y colorada en ruedas, negra.
7 Foquita	52	5	F	Barsac	Estrella II	Azul oscuro, azul oscuro, solferina.
8 Niza	50	6	F	Marte II	Phyllis	Verde, verde, plata.
9 Duke	49	5	F	Altanero	Lleisca	Blanco, listado, colorada.
10 Retozona	48	5	1|2	Royal Flight	Chilena	Morada, moradas, oro.
11 Merchant	45	5	F	Celso	M. Comfrey	Celeste, celestes, lacre.

QUINTA CARRERA, A LAS 11. —Premio PRENDA.—Omnium Handicap.—Inscripción: $ 25.— Premios: $ 2,000 al 1.o y 200 al 2.o—Distancia: 1,800 metros.

NOMBRES	Peso	EDAD	SANGRE	PADRE	Madre	TRAJE DEL JINETE
1 Lochinwar	58	5	F	Alanés	Myosotis	Oro, coloradas, colorada y oro.
2 Francina	55	3	F	Rolando II	Galegade	Negra faja, negra verde, verde.
3 Omar	54	3	F	Oviedo	Roseate Hue	Blanco y cereza por mitad, cereza.
4 Música	49	5	F	Celso	Sayonara	Negra, celeste y negra, negra.
5 Juliano	48	5	F	Altanero	Fredia	Verde, verdes, colorada.
6 Girl	46	4	1|2	Altanero	Sin antec.	Amarilla, amarilla y negras, negra.
7 Ruler	43	4	F	Altanero	Represalia	Arlequín, lacres, arlequín.
8 Tilburí	42	5	F	Turín	M. Caithness	Blanca, blancas, lacre.

SEXTA CARRERA, A LAS 11.30.—Premio PLUTARCO.— Omnium Handicap.—Inscripción: $ 20.—Premios: $ 1,200 al 1.o y 200 al 2.o—Distancia: 1,200 metros.

NOMBRES	Peso	EDAD	SANGRE	PADRE	Madre	TRAJE DEL JINETE
1 Hachazo	60	5	F	Jongleur	Hungría	Blanco y cereza por mitad, cereza.
2 Vistula	58	4	F	Volador	Caravana II	Celeste, celeste, negra.
3 Furlana	56	4	F	L'Aiglon	Fricka	Solferina, solferinas, solferina.
4 Flaminia	54	4	F	Jack's Green	Agility	Naranja, naranjas, verde.
5 Bruja	53	5	3|4	Le Roi d'Ys	Dormida	Celeste, celestes, rosada.
6 Pau	51	3	F	Lord Bobs	Ostelle	Blanca, colorados, colorada.
7 Bruno	50	5	1|2	Alanés	Chilena	Negra, naranjas, blanca.
8 Dover	50	3	F	Pioneer	La Gringa	Turquesa, turquesa, turquesa.
9 Pelucón	49	5	F	Pirapó	Alta Gracia	Amarilla, blancas, amarilla.
10 Galopa	48	3	F	Etolo	Age d'Or	Blanca, lacres, blanca.
11 Orada	42	3	F	Obrizo	Eufemia	Amarilla, azules, azul oro.

SEPTIMA CARRERA, A LAS 12.—Premio PLAID.—Omnium Handicap.—Inscripción: $ 30.—Premios: $ 1,200 al 1.o y 200 al 2.o—Distancia: 1,200 metros.

NOMBRES	Peso	EDAD	SANGRE	PADRE	Madre	TRAJE DEL JINETE
1 Alcisca	58	6	F	Almendro	Lleisca	Verde nilo, verde nilo, verde nilo.
2 Diávolo	57	6	7|8	Eclair II	Virella	Gris perla, coral, coral.
3 Fumée	57	4	F	Eclair II	Yolanda	Azul oscuro, azul oscuro, solferino.
4 Ego Sum	55	3	F	Burlesco	Zinia	Amarilla, blancas, amarilla.
5 Dobrudja II	54	3	F	St. Micham	C. Legacy	Terracota, terracota, terracota.
6 Tenebrosa	53	4	A. A.	Turín	Crasher	Colorada, negras, negra.
7 Niágara	53	4	F	Marte II	Canadá II	Blanco y negro, a cuadros, lacre.
8 Ratisbona	52	5	15|16	Royal Flight	Terraza	Morado, moradas, morada.
9 Titita II	52	3	F	Duc d'Albe	Titea	Lacre, lacres faja, morada.
10 Socio	51	5	7|8	Orwin	Bohemia	Verde, blancas, verde.
11 Logroño	50	5	95|28	Alcázar	Perillita	Roja, roja y negra, negra.
12 Flor de la Pasión	49	4	F	Eclair II	Pasionaria	Negra, celeste y negra, negra.
13 Tacho	49	4	1|2	Turín	Sin antec.	Oro y negro en ruedas, negra.
14 Air	45	4	F	Viraró	Olesa	Blanco y celeste, listado, lacre.

BOTICA DEL INDIO

FUNDADA EN 1871

AHUMADA ESQUINA DELICIAS

Los productos de esta Botica han sido premiados en todas las exposiciones de Chile. Cuatro farmacéuticos titulados están a cargo del Recetario y del Laboratorio.

OFRECE HOY

Jabón de Reuter	$ 1.40	Loción anti-canosa	$ 10.00
Polvos Anthea, Roger y Gallet, Cajas	$ 2.40	Jabón Sapolio	$ 0.70
Polvos Anthea, Roger y Gallet, paquetes	$ 1.80	Jabón Glicerina Pears	$ 0.80
Tinte Indiana para el pelo	$ 2.60	Pomada Puelma	$ 1.80
		Café sin cafeina	$ 3.60
		Hojas Gillette	$ 5.20

Esta Botica no tiene sucursal en Chile

SASTRERIA DE MEDIDA

LA MODA IDEAL

El más selecto y colosal surtido en casimires importados, donde se han reunido los gustos y colores más novedosos que la moda ha creado, esperan su elección.

TERNOS DESDE $ 150 A 200

CABELLO E YZQUIERDO

622 - PUENTE - 622

INFORMACIONES COMERCIALES, INDUSTRIALES Y AGRICOLAS

CAMBIO

BANCARIO	12 1|4
COMERCIAL	12 5|16

EQUIVALENCIA DEL CAMBIO BANCARIO

1 LIBRA VALE	$ 19.59.18
1 DOLAR	5.24 1|4
1 FRANCO	0.31.10
1 MARCO	——
1 LIRA	0.23.05
1 PESEATA	0.86.76
1 NAC. ARGENTINO	2.25 1|4

PREMIO DEL ORO: 75 o|o

VALOR DEL PESO ORO DE 18d.

Al cambio bancario de 12 1|4, un peso oro de 18d. vale $ 1.46.93.

Siendo el recargo comercial de 75 por ciento, hay una diferencia de 28.07 por ciento.

LOS BANCOS QUE SE EXPRESAN, HAN FIJADO LOS CAMBIOS SIGUIENTES:

Banco de Chile

Plazas	90 d|v.	A la vista
Londres	12 1|4	12 1|32
París	3.21 1|2	3.15 1|2
New York		5.14 1|4
Italia	4.33 3|4	4.26
España	1.15 1|4	1.13 1|4
Argentina		2.25 1|4

BOLSA DE COMERCIO

MOVIMIENTO

Bastante activa y animada se vió la única rueda oficial de la Bolsa de Comercio en el día de ayer, y como el anterior, las operaciones se concretaron de preferencia a los títulos mineros, haciéndose en Domeyko operaciones por crecidos lotes de acciones a diferentes precios, según podrá observarse en el detalle de la rueda que se publica a continuación.

El movimiento en bonos fué pequeño, anotándose ventas únicamente en Caja 7-1.

Las ofertas y demandas habidas durante y después de la hora oficial, se detallan a continuación de las operaciones efectuadas.

TENDENCIA

En acciones, el mercado se notó sostenido, con excepción de Llallagua, y continuaron descendiendo.

Primera rueda

3000 Caja 7-1 a 92.
4200 Domeyko Mayo 20 a 42.
1000 id id a 42 1|2.
7500 id id a 43.
3000 id id a 44.
2300 id id a 43.
1000 id id a 44.
5000 id id a 43.
600 id id a 42.
1600 id id a 43.
4800 id id a 42 1|2.
1000 id id a 43.
4200 id id a 42.
4000 Central id a 10 1|4.
1 Club Hípico a 13,500.
500 Malvoa id a 30.
1000 Domeyko id a 42.
2000 id id a 42.
1000 id id a 42.
100 id id a 42.
400 id id a 41 1|2.
200 Llallagua id a 290.
600 Domeyko id a 42.
700 id id a 42.

OFERTAS, DEMANDAS Y ULTIMAS COTIZACIONES

BONOS

Caja 8-1 — Vendedor por 3,000 a 101.

Caja 7-1 — Comprador por 15,000 a 92 1|8.

Caja 6-1 — Comprador por 1,000 a 83 1|2.

Hip. 8-1 — Vendedor por 2,000 a 96 1|4.

Garantizador 8 — Vendedor por 1,000 a 83.

ACCIONES BANCARIAS

Chile. — Comprador por 50 acciones a 195 y vendedor por 100 a 196.

Nacional. — Comprador por 200 acciones a 54 1|2 y vendedor por 300 a 55.

SOCIEDADES MINERAS

Llallagua. — En rueda quedó vendedor por 100 acciones a 292 para Mayo 20. Cerraron con comprador a [illegible] y vendedor a 285, ambos para Mayo 20, y transacción a 282 1|2 para Mayo 6.

Tocopilla. — Vendedor en rueda por 200 acciones a 32 para Mayo 6. Cerraron en rueda a 30 para Mayo 6.

Totoral. — Vendedor en rueda por 100 acciones a 31 para Mayo 6.

Gatico. — Para Mayo 6 hubo en rueda comprador a por 100 acciones a 20 y vendedor por 200 a 21.

Oruro. — Para Mayo 6 se ofreció vender en rueda 200 acciones a 29. Cerraron con transacciones a 27 1|2 para Mayo 6.

Colquirí. — A 4 al contado se vió interés en rueda por comprar 200 acciones.

Lota y Coronel. — Cerraron con transacción y comprador a 71 para Mayo 6.

Domeyko. — En rueda quedó comprador por 500 acciones a 41 1|2 y vendedor por igual suma a 42, ambos para Mayo 20. Cerraron con transacción y vendedor a 41 1|4 para Mayo 20.

Central de Minas. — Vendedor por 500 acciones en rueda a 10 1|4 para Mayo 20. Cerraron con comprador a 10 1|4 para Mayo 20.

Araca. — Vendedor para Mayo 6 por 200 acciones en rueda a 62.

Oploca. — Cerraron con comprador a 153 para Mayo 20.

SOCIEDADES SALITRERAS

Antofagasta. — Para Mayo 6 hubo en rueda comprador por 300 acciones a 198 y vendedor por 200 a 199 1|2. Cerraron con transacción y comprador a 201 para Mayo 20.

Unión. — Compradores por 200 acciones a 18 al contado.

Galicia. — Interés para vender en rueda 200 acciones a 36 para Mayo 6.

SOCIEDADES GANADERAS

Tierra del Fuego. — Vend. en rueda por 200 acciones a 106 para Mayo 6.

COMPAÑIAS DE SEGUROS

La Industrial. — Comp. por 20 acciones a 50.

SOCIEDADES INDUSTRIALES

Gas de Santiago. — Comp. por 7 acciones a 101 y vend. por 17 a 101 y medio.

Viñas. — En rueda hubo compradores por 200 acciones a 61 al contado.

San Bernardo. — Vend. por 20 acciones a 121.

SOCIEDADES PETROLIFERAS

Nacional. — Comp. por 1,000 acciones en rueda a 290 al contado y vend. por 1,000 a 3.

OPERACIONES EN VALPARAISO

Unica rueda

2000 Domeyko, Mayo 20, 41.
600 Peñón, Mayo 6, 17 1|2.
500 Gaticos, Mayo 20, 21.
500 Oruro, Mayo 6, 27 1|2.
1000 Malvoa, Mayo 20, 30.

Letras

Vend. 12 9|32. Comp. 12 5|16.

Oro

Vend. 75.50. Comp. 75.

ACCIONES Y BONOS

ULTIMAS COTIZACIONES

BANCOS	Pagados	Precios	
Chile	$ 100	196	v.
Nacional	$ 40	55	v.
Español	$ 100	184 1|2	tr.
Popular	$ 100	129	tr.
Talca	$ [illegible]	153	tr.

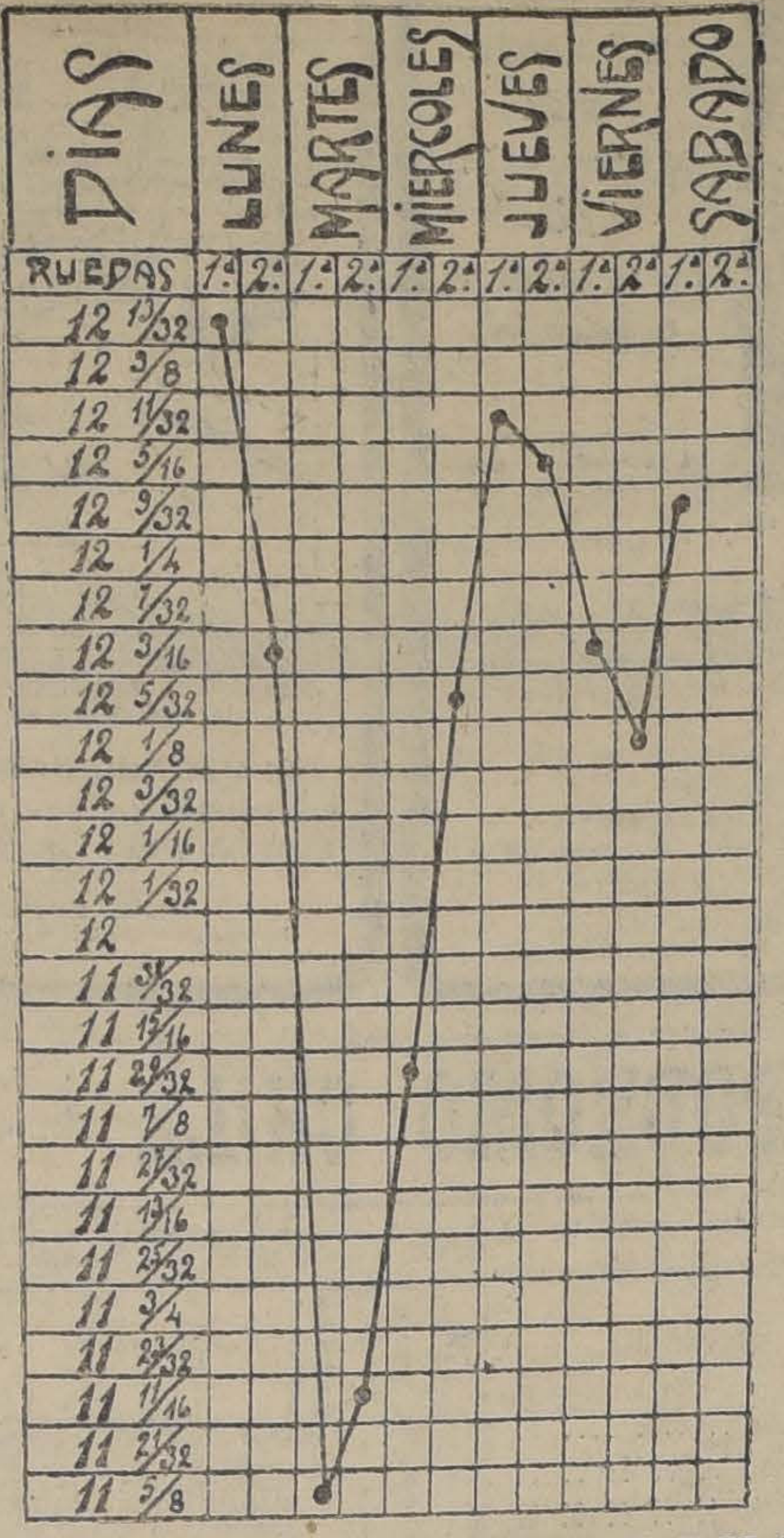

GRAFICO DEL CAMBIO INTERNACIONAL DESDE EL 26 DE ABRIL AL 1.o DE MAYO DE 1920

Gar. de Valores	$ 50	10	tr.
Francés de Chile	$ 50	58 1|2	tr.
Hip. de Chile	$ 200	620	c.
Hip. Nacional	$ 100	88	tr.
Hip. Valparaíso	$ 100	125	tr.
Ind. y Comercio	$ 20	24	tr.
Santiago	$ 100	160	c.
SOCIEDADES MINERAS			
Antequera	£ 1	2 3|4	tr.
Araca	£ 1	62	v.
Caylloma	£ 1	33	tr.
Carb. de Coronel	£ 1	8	tr.
Colquirí (est.)	£ 1	4	c.
Chañarcillo	£ 1	42	tr.
Choicas	£ 1	14	v.
Domeyko (cob.)	£ 25	41 1|4	tr.
Disputada (cob.)	$ 25	22	v.
Fortuna C. (est.)	$ 10	8	v.
Gatico (cob.)	£ 1	21	tr.
Huanuni	£ 1	84	v.
Llallagua (est.)	$ 1	285	v.
Lota y C.o (car.)	$ 20 oro	71	tr.
Máfil (carb.)	$ 50	125	tr.
Monte Bleo (est.)	£ 1	7	tr.
Oruro (est.)	$ 20	27 1|2	tr.
Oploca	£ 1	153	c.
Pintados (s. no.)	$ 18	5	v.
Pod. de Coll. (c)	£ 5	25	tr.
San Bartolo (co.)	£ 20	25	tr.
S. J. Oruro (est.)	£ 1	12 1|4	tr.
Santa Rita	£ 1	6	tr.
Schwager (carb.)	£ 1	115	tr.
Taltal (plata)	$ 10	16 3|4	tr.
Totoral (plata)	$ 10	30 1|2	tr.
Vacas	$	5 3|4	tr.
SOCIEDADES SALITRERAS			
Agua Santa	£ 1	153	tr.
Antofagasta	£ 1	201	tr.
Castilla	£ 1	13 1|4	tr.
Lastenia	£ 1	67	c.
Boquete	£ 5	54	tr.
La Unión	$ 20	18	c.
Loa	$ 20	107	tr.
Perseverancia	$ 20	20	c.
Chilena de Sal	£ 1	40	v.
Galicia	£ 1	36	v.
Peñón	£ 1	17	tr.
GANADERAS Y AGRICOLAS			
Anglo Ch. Past.	£ 1	6	tr.
Aysen	£ 1	46	tr.
Chile - Argentina	£ 1	10 1|4	tr.
Gente Grande	£ 1	89 1|2	tr.
Laguna Blanca	£ 1	115	tr.
Rupanco	$ 20	55	c.
Tierra del Fuego	£ 20	106	v.
Vallenar	$ 20	55	tr.
COMPAÑIAS DE SEGUROS			
La Alemana	$ 125	291	tr.
La Alianza Chi.	$ 25	75	c.
La Americana	$ 100	350	v.
La América	$ 25	109	tr.
Araucanía	$ 25	55	tr.
La Anglo Chilena	$ 25	95	tr.
La Central	$ 25	70	tr.
La Chilena Cons.	$ 25	74	tr.
La Comercial	$ 75	205	c.
La Española	$ 100	400	v.
La Francesa	$ 50	191	c.
La Franco Ch.	$ 25	49 1|2	v.
Germania	$ 25	46	tr.
La Iberia	$ 69 1|2	140	tr.
La Industrial	$ 25	55	tr.
La Internacional	$ 35	140	tr.
La Italia	$ 100	386	tr.
La Mapocho	$ 50	225	v.
La Nacional	$ 25	800	tr.
Nueva España	$ 75	270	tr.
La Protectora	$ 25	300	tr.
La Santiago	$ 50	300	v.
La U. Nacional	$ 60	95 1|4	c.
La Unión Chilena	$ 50	710	v.
SOCIEDADES INDUSTRIALES			
Am. Shoe Fact.	$ 100	100	v.
Austral de Mad.	£ 1	1 5|8	v.
Buques y Mad.	$ 50	76	tr.
Catres	$ 100	80	v.
Cemento Melón	£	32	tr.
Cerv. Unidas	$ 20	50	tr.
Diques	$ 100	125	tr.
Chiclayo (azufr.)	£ 1	20	v.
Electricidad	$ 50	103	tr.
El Globo	$ 100	71	tr.
Feria Yzquierdo	$ 100	127	c.
Gas Valparaíso	$ 50	90	tr.
Gas Santiago	$ 50	101	c.
Industrial	$ 20	38	tr.
Laboratorio Chile	$ 25	85	v.
Malvoa	$ 20	30	tr.
Mercado de la V.	$ 100	100	tr.
Penco (azú.)	$ 1	59	tr.
San Ber. (F. E.)	$ 100	120	tr.
San Martín (FT)	£ 1	1	v.
Tabacos	£ 20	80 1|2	tr.
Tattersall	$ 100	180	tr.
Tejidos Santiago	$ 100	400	v.
Teleg. Comercial	$ 50	44 1|2	tr.
Trans. Unidos	$ 50	36	tr.
Vidrios	$ 100	130	v.
Vapores S. A.	$ 25 oro	220	tr.
Volcán	$ 50	90	tr.
V. del Mar (azú.)	£ 1 oro	61 1|4	c.
SOCIEDADES DIVERSAS			
B. de C. de S.	$ 1250	200000	tr.
B. de C. de V.	$ 5000	300000	tr.
Club Hípico	$ 500	13500	tr.
Hip. Chile	$ 500	14000	tr.
Cred. y Const.	$ 50	25	c.
BONOS			
C. 6 en £ (31 Ma. y 30 Se.)		88 1|2	c.
Caja 6-1 (30 Ao. y 31 Oct.)		83 1|2	c.
Caja 6-2 (30 Ab. y 31 Oc.)		90	tr.
Caja 7-1 (30 Ju. y 31 Dic.)		92 1|8	c.
Caja 7-2 (30 Ju. y 31 Dic.)		91 1|2	tr.
Caja 8-1 (30 Ju. y 31 Dic.)		101	v.
Gar. 8 (30 Ju. y 31 Dic.)		82 1|2	c.
Gar. 7 (30 Ju. y 31 Dic.)		81	tr.
Gar. 6 (30 Ju. y 31 Dic.)		94	tr.
Hip. 8-1 (31 Ma. y 30 Se.)		96 1|4	v.
Hip. 7-1 (1.o Ma. y 30 Se.)		87 1|2	tr.
Hip. 7-2 (1.o Ma. y 30 Se.)		87 1|2	tr.
Hip. V. (31 Ma. y 30 Se.)		95	tr.
Hip. 8-2 (31 Ma. y 30 Se.)		96	tr.
Nac. 8-1 (1.o Ma. y 30 Se.)		96	tr.
Municip. Priv. Dic. 8		92 1|2	tr.

COTIZACION DE METALES

Cablegrama sobre cotización de metales correspondiente al día 30 de Abril.

Cobre: £ 101.15.0 al contado 104.5.0 a plazo.

Estaño: £ 345.0.0 al contado 344.5.0 a plazo.

Comparados estos precios con la cotización anterior, tenemos que el estaño bajó £ 0.10.0 al contado y a plazo y el cobre Standard no varió al contado y subió £ 0.5.0 a plazo.

EL ESTAÑO DURANTE EL MES DE ABRIL

Abrió este metal a libras esterlinas 351.10.0 al contado y libras esterlinas 351.10.0 a plazo y cerró a libras esterlinas 345.0.0 al contado y libras esterlinas 344.5.0 a plazo, bajando por lo consiguiente libras esterlinas 6.10.0 al contado y libras esterlinas 6.5.0 a plazo.

EL COBRE STANDARD DURANTE EL MES DE ABRIL

Abrió este metal a libras esterlinas 108.0.0 al contado y libras esterlinas 111.0.0 a plazo y cerró a libras esterlinas 101.15.0 al contado y libras esterlinas 104.5.0 a plazo, bajando por lo tanto libras esterlinas 6.5.0 al contado y libras esterlinas 6.15.0 a plazo.

Valor de la libra esterlina en dólares americano, según cotización diaria del Banco Anglo Sud Americano Ltd.

Lunes 26 $ 3.85 1|2.
Martes 27 id. 3.78.
Miércoles 28 id. 3.88.
Jueves 29 id. 3.87.
Viernes 30 id. 3.84.
Sábado 1.o id. 3.83.

GUIA
DE CORREDORES DE LA BOLSA DE COMERCIO

LUIS RAMIREZ SANZ,
AUGUSTO OVALLE CASTILLO
Bandera 55. — Teléfono 2511.

CARLOS DUVAL
Bandera 57. Int. 11. Teléfono 1812.

OSCAR VALENZUELA VALDES
Bolsa de Comercio. Int. 20. Tel. 2558.

RAFAEL UNDURRAGA OVALLE
Bolsa Comercio. Of. 32. Tel. 2200.

FRANCISCO Y ALBERTO HUERTA CIFUENTES
Calle Bolsa 66. Int. 24. Teléf. 1118.

ALBERTO ROJAS H.
RAUL BORIES L.
Calle Bolsa No. 60, Int. 23

RICARDO VALDES
Bolsa Comercio. Of. No. 33. Tel. 3194

FLORENCIO VILLAMIL C. y CIA.
Calle Bolsa 82. Int. 31. Tel. 2664.

IBARRAZAVAL Y SUTIL
Bandera 65. Teléf. 26. Casilla 2852

PEREIRA Y VALDES
Calle de la Bolsa No. 39.

ROBERTO EYZAGUIRRE
Morandé 227. Tel. 1682. Casilla 476.

JOSE URETA VALDES Y CIA.
Bolsa Comercio 21. Teléfono 3338.

HECTOR HERREROS
DOMINGO AMUNATEGUI
Bandera 71. Casilla 3149.

JORGE Y RICARDO ASTABURUAGA LYON
Calle de la Bolsa 74. Int. 27. Tel. 3444

ARTURO WALKER
Moneda 1120. Teléfono 3425

AGUSTIN LLONA C.
VICTOR UGARTE A.
Calle Bolsa 49 Cas. 2311. Tel. 148.

JULIO RIPAMONTI
RAMON ACHONDO
Bandera 73. Casilla 192. Teléf. 3428.

ALBERTO FABRES
Morandé 327. Casilla 158. Tel. 928.

LUIS ARIZTIA S.
ROBERTO DONOSO B.
Bandera 78. Gal. de la Bolsa Of. 20.

BOLSA DE PRODUCTOS
SANTIAGO

Operaciones efectuadas en la rueda de hoy. — Todos los precios son por quintal métrico, con saco, salvo estipulación contraria.

Ofertas y demandas

TRIGO BLANCO CENTRO. — Vendedor a $ 49 sin saco, Providencia, listo.

TRIGO CANDEAL. — Vendedor a $ 52 de fino, s|muestra, Providencia, listo.

Comprador a $ 47 de corriente, Providencia, listo.

Comprador a $ 49 de fino, Providencia, listo.

CEBADA CHEVALIER. — Vendedor a $ 34 Alameda, lista.

CEBADA FORRAJERA. — Comprador a $ 36 Alameda, lista.

FREJOLES CABALLEROS.—Vendedor a $ 38 Curicó al norte, cosecha.

Comprador a $ 37 Curicó al norte, cosecha.

FREJOLES MILAGROS. — Vendedor a $ 42 Curicó al norte, cosecha.

PAPAS. — Vendedor a $ 15.50 en Graneros, listas.

MAIZ AMARILLO. — Comprador a $ 24 en estaciones, listo.

Telegrama recibido hoy de la Bolsa de Cereales de Buenos Aires

Precio trigo exportación para Europa, $ 24.60 los 100 kilos.

Precio harina O. O., $ 3.90 los 10 kilos.

Precio harina O., $ 3.85 los 10 kilos.

Precio harina entera, $ 3.80 los 10 kilos.

Santiago, 1.o de Mayo de 1920.

El Secretario.

FLUCTUACIONES EXPERIMENTADAS POR LOS TITULOS QUE SE EXPRESAN DURANTE LOS DIAS DE LA SEMANA

TITULOS	Valor pagado	Cotización 1.o de Enero de 1920	Lunes 26	Martes 27	Miércoles 28	Jueves 29	Viernes 30	Sábado 1.o	Subieron	Bajaron
Caja Hip. 6-1	——	87	83 1|2	83 1|2	83 1|2	83 1|4	83 1|4	83 1|2	—	—
Caja Hip. 7-1	——	100	90 7|8	91	91 1|2	92	92	92 1|8	1 1|4	—
Caja Hip. 8-1	——	100 1|4	101 3|8	101 1|8	101 1|4	101 1|8	101	101	—	3|8
Garantizador 8	——	89	82 1|2	82 1|2	82 1|2	82 1|2	82 1|2	82 1|2	—	—
Banco Hipotecario 7-1	——	98 1|4	87 1|2	87 1|2	87 1|2	87 1|2	87 1|2	87 1|2	—	—
Banco Hip. 8-1	——	101 1|8	96 1|8	96 1|4	96 1|4	96 1|4	96 1|4	96 1|4	1|8	—
Nacional 8-1	——	99	95	95	95	95	95	95	—	—
Nacional 7-1	——	93 1|4	96	96	96	96	96	96	—	—
Banco Chile	$ 100	203	197	197	197	196 1|2	196	196	—	1
Banco Español	$ 100	198	182	182	182	182	184 1|2	184 1|2	2 1|2	—
Banco Francés	$ 50	69	58 1|2	58 1|2	58 1|2	58 1|2	58 1|2	58 1|2	—	—
Banco Nacional	$ 40	63	54 1|2	55	55	55	55	55	1|2	—
Banco Industria y Comercio	$ 20	23 1|2	24	24	24	24	24	24	—	—
Banco Garantizador	$ 100	16	14 1|2	14 1|2	14 1|2	14 1|2	10	10	—	4 1|2
Araca	£ 1	77	57 1|2	58	59 1|4	62	62	62	4 1|2	—
Caylloma	Ch. 5	21	14	14	13 1|2	13 1|2	13	13	—	1
Colquirí	$ 5	3 1|4	3	3	3	3	3 1|4	4	1	—
Central de Minas	$ 5	——	10 1|4	10 1|4	9 3|4	9 3|4	10	10 1|4	—	—
Choicas	£ 1	20	14	14	14	14	14	14	—	—
Domeyko	$ 5	28 1|2	34 1|2	32 1|2	34	34	39 3|4	41 1|4	6 3|4	—
Gatico	£ 1	43	21	21	20 3|4	20 3|4	20 3|4	21	—	—
Disputada	$ 25	31 1|2	23	23	23	22	22	22	—	1
Huanuni	£ 1	135 1|2	87 1|2	87 1|2	85 3|4	85	84	84	—	3 1|2
Llallagua	£ 1	494 1|2	306	291	285	289	288	285	—	21
Lota y Coronel	oro 20	——	71	70 1|2	73	71 1|2	71	71	—	—
Máfil	$ 50	155	110	110	115	121	125	125	15	—
Oruro	$ 20	47	29	29	29	29	29	27 1|2	—	1 1|2
Oploca	£ 1	216	150	148	149	151	150	153	3	—
San José de Oruro	£ 1	4	11	10 1|2	11	12 1|8	12 1|4	12 1|4	1 1|4	—
San Bartolo	$ 20	61 1|4	31 1|2	31 1|2	31 1|2	31 1|2	25	25	—	6 1|2
Totoral	$ 10	46	30 1|2	30 1|2	30 1|2	30 1|2	30 1|2	30 1|2	—	—
Tocopilla	£ 1	——	32 1|2	32 1|2	32 1|2	32	32	30	—	2 1|2
Vacas	$ 5	8	6 1|4	6	6	6	5 3|4	5 3|4	—	1|2
Antofagasta	$ 25	208 1|2	201 1|2	196	198 1|2	202	198 1|2	201	—	1|2
Boquete	£ 5	61 1|2	54	54	54	54	54	54	—	—
Chilena de Salitres	£ 1	31	41	41	41	40	40	40	—	1
Castilla	$ 20	11	15	15	14 1|2	14 1|2	13 1|4	13 1|4	—	1 3|4
Galicia	£ 1	39 1|2	39	38	38	37	36 1|2	36	—	3
Lastenia	£ 1	67 3|4	66	66	64 1|2	67	67	67	1	—
La Unión	$ 20	15	18	18	18	18	18	18	—	—
Loa	£ 1	80	105	102	101 3|4	105	107	107	2	—
Peñón	£ 1	——	18	18	17	16 3|4	17	17 1|2	—	1|2
Tierra del Fuego	£ 1	120	105	105	106	106	106	106	1	—
Gente Grande	£ 1	105	90	90	88	88	89 1|2	89 1|2	—	1|2
Aysen	£ 1	83	46	46	46	46	46	46	—	—
Cemento Melón	£ 1	45	31 1|2	31 1|2	31 1|2	31 1|2	32	32	1|2	—
Cervezas	$ 20	——	50	50	50	50	50	50	—	—
Electricidad Industrial	$ 50	117	102	102	103	103	103	103	1	—
Gas de Santiago	$ 50	109	101 1|2	101 1|2	101 1|2	101	101	101	—	1|2
Malvoa	$ 20	31 1|4	29	29	29	29	30	30	1	—
Laboratorio Chile	$ 25	88	85	85	85	85	85	85	—	—
Penco	$ 100	69	60	58	56 1|2	56 1|2	59	59	—	1
Tattersall	$ 100	176	180	180	180	180	180	180	—	—
Telégrafo Comercial	$ 50	47	44 1|2	44 1|2	44 1|2	44 1|2	44 1|2	44 1|2	—	—
Vapores	oro 20	231	220	220	220	220	220	220	—	—
Viñas	£ 1	70 1|4	62 1|2	60	62	63	61 1|4	61 1|4	—	1 1|4
Vidrios	$ 100	240	138	138	132	130	130	130	—	8

FERIA DE PRODUCTOS

COTIZACION SEMANAL DE URETA Y Cia.

Agentes Comisionistas, Agustinas 1085.—Casilla 1340

Trigos

Trigo blanco del centro, los 100 kilos, sin saco, en Providencia, fijación, a $ 45.

Trigo blanco del sur, los 100 kilos, sin saco, en estación, según clase, $ 40.

Trigo candeal, fino, los 100 kilos, con saco, en Alameda, a $ 40.

Trigo candeal, corriente, los 100 kilos, con saco, en Alameda, a $ 47.

Trigo florence, los 100 kilos, saco, a $ 49.

Cebada

Cebada inglesa de primera clase, los 100 kilos, con saco, en Alameda, a $ 32.

Cebada del país cervecera, los 100 kilos, con saco, en Alameda, a $ 37.

Cebada forrajera, los 100 kilos, con saco, en Alameda, a $ 35.

Harinas

Harina flor cilindro, los 46 kilos, con saco, según marcas, de $ 32 a 22.50.

Harina de segunda, los 46 kilos, con saco, a $ 28.

Harina candeal, los 46 kilos, con saco, de $ 29 a 30.

Frejoles

Frejoles caballeros, los 100 kilos, con saco, en estación, de $ 37 a 38.

Frejoles milagro, los 100 kilos, con saco, en estación, a $ 40.

Frejoles coscorrones, los 100 kilos, con saco, en estación, a $ 40.

Frejoles bayos chicos, los 100 kilos, con saco, en estación, a $ 45.

Frejoles burritos, los 100 kilos, con saco, en estación, a $ 45.

Papas

Papas cazuela, en bodega, saco, de $ 15 a 15.50.

Papas amarillas, en bodega, de 15 a 16.

Semillas

Semilla de alfalfa chilena, los 100 kilos, con saco, en bodega, a $ 200.

Semilla de alfalfa peruana, los 100 kilos, con saco, en bodega, a $ 300.

Semilla de trébol rosado, los 46 kilos, con saco, en bodega, a $ 150.

Semilla de trébol rosado, clase exportación, con saco, en bodega, de $ 120 a 130.

Varios

Avena, los 100 kilos, con saco, en estación, de $ 23 a 24.

Afrecho, los 100 kilos, con saco, en bodega, de $ 15 a 15.50.

Afrechillo, los 100 kilos, con saco, en bodega, a $ 16.

Cera, los 46 kilos, en bodega, a $ 180.

Carbón de espino, el saco, en bodega, a $ 12.

Carbón blanco, el saco, en bodega, de $ 6 a 7.

Lana esquila Marzo, ensacada, en bodega, de $ 120 a 130.

Lana esquila Marzo, enfardada, en bodega.

Maíz amarillo, los 100 kilos, con saco, en Alameda, de $ 25 a 26.

Maíz colorado, los 100 kilos, con saco, en Alameda, de $ 24 a 25.

Mantequilla, en bodega, a $ 300.

Miel, los 100 kilos, en bodega, a $ 42.

Nueces, los 100 kilos, con saco, en bodega, de $ 180 a 200.

Pasto segundo corte, los 100 kilos, en bodega, a $ 10.

Quesos, en bodega, a $ 150.

Quillay, los 100 kilos, en bodega, a $ 42.

Sal de costa, los 100 kilos, en bodega, de $ 8 a 12.

URETA Y Cia.

S. A. FERIA YZQUIERDO

PRECIOS CORRIENTES DE LA FERIA DE ANIMALES DEL SABADO 1.o DE MAYO

Avenida Beauchef N.o 997

Terneros die pie, gord., $ 60-100.
Terneros 1 año, 110-140.
Vaquillas 1 1|2 año, 180-220.
Vaquillas 2 años, 200-250.
Novillos 1 1|2 año mest., 200-240.
Novillos 2 años, 220-260.
Vaquillas 3 años, 250-280.
Novillos 3 años, 280-330.
Novillos 1|2 gordura, 320-350.
Novillos gordos, 400-430.
Vacas flacas, 180-250.
Vacas 1|2 gordura, 320-360.
Vacas argentinas gordas, 500-610.
Vacas mest. gordas, 440-480.
Vacas par. flacas, 280-350.
Vacas par. mest., 450-520.
Torunos 1|2 gord., 380-420.
Torunos gordos, 440-480.
Toros, 350-480.
Bueyes flacos, 280-350.
Bueyes 1|2 gordura, 450-520.
Bueyes gordos, 580-620.
Bueyes de trabajo, 380-400.
Bueyes mest. trabajo, 460-500.
Bueyes mest. gordos, 640-680.
Vacas al peso, 0.88-1.02.
Bueyes al peso, 0.87-1.02.
Torunos, 0.75-0.90 1|2.
Novillos, 0.90-1.03.

REVISTA COMERCIAL DE PRODUCTOS Y FRUTOS DEL PAIS

(Especial para "LA NACION" de Santiago)

El movimiento habido en las transacciones de productos y frutos para la exportación durante la semana en revista, hasido relativamente flojo, notándose un poco anarquizados los precios de algunos artículos. Habiendo escaseado de flete en la semana, no ha permitido que los embarques para la exportación sean importantes que los anotados al pie de la presente revista.

PRECIOS PUESTOS EN CARRO VALPARAISO

Arvejas Peti pois. — No se conocen ningún embarque, la demanda del exterior, puede considerarse nula. Cotizó a $ 35.00 los 100 kilos.

Avena.— El precio actual puesto a bordo en Talcahuano por los 100 kilos con saco es de $ 23.00.

Afrecho. — Los precios aún se mantienen firmes. Cotizo: $ 7.50 los 46 kilos.

Cebada. — La especulación, mantiene anarquizados los precios, pues hay muchas personas que han vendido en descubierto y ahora no pueden dar cumplimiento a sus compromisos.

La nota más alta de prestigio y buen cumplimiento en los compromisos contraídos por cebada para la cosecha, la ha dado la Bolsa de Productos de Valparaíso. Siendo hoy 30 el día de cancelación de todas las transacciones efectuadas para la cosecha, donde se han transado cientos de miles de sacos, se han cumplido todos los compromisos con estricta puntualidad. Este resultado hace honor a la Bolsa de Productos de Valparaíso y merece toda la conanza y atención del comercio y de los agricultores para que todas las transacciones de cereales sean efectuadas por intermedio de dicha Bolsa. Para apreciar la importancia de estas cancelaciones, su monto suman a muchos millones de pesos y todo ha sido satisfactoriamente cumplido.

Los precios se mantienen firmes. Cotizó: $ 40.00 los 100 kilos lista entrega.

Por el vapor "Corcovado" se embarcaron, 4,463 sacos para Liverpool.

Cera. — Nada se ha embarcado durante la semana. Los precios se mantienen firmes a $ 185.00 los 46 kilos.

Descorazados.— Por ferrocarril para Buenos Aires, se han embarcado 280 sacos. Los altos precios que pretenden los productores, dificulta las operaciones para el exterior. Cotizó: Regulares a Z 663.00 los 100 kilos.

Frejoles. — La situación de este producto sigue siempre difícil, debido como ya se ha dicho anteriormente a que las existencias de la cosecha pasada aún no han sido colocadas y éstas son muy importantes. La demanda es sólo local, pues para el exterior nada se hace. Cotizó: $ 35.00 los 100 kilos por todas clases.

Garbanzos. — Se han efectuado algunas transacciones influyendo en los precios que se mantienen firmes. Cotizó:

Grandes a $ 65.00 los 100 kilos.
Regulares a $ 63.00 lso 100 kilos.
Chicos a 55.00 los 100 kilos.

Harinsa. — El estado del mercado es firme. Cotizó: de $ 32.50 a $ 33.00 el quintal de harina cilindro de primera clase.

La harina candeal sin mezcla se sigue cotizando a $ 34.00 los 46 kilos.

Lanas. — Sin alteración que anotar en sus precios. Cotizo:

Merino mestiza en fardada $ 170.00 los 46 kilos.

Comun enfardada $ 160.00 los 46 kilos.

Negra enfardada $ 145.00 los 46 kilos.

Lentejas. — Se ofrecen a $ 72.00 los 100 kilos. Sin transacciones de importancia que anotar.

Miel de abejas. — La activa demanda actual, mantiene firme los cotizaciones. Cotizó: $ 48.00 los 46 kilos.

Papas. — Las entradas al Barón son siempre importantes. Los precios de las coloradas, blancas o amarillas, se mantienen a $ 15.000 el saco por partidas en Barón.

Pasto aprensado. — A pesar que el norte se encuentra provisto del artículo la demanda es siempre activa habiéndose efectuado importantes embarques para el norte. Cotizo:

Primer corte a $ 8.00 el fardo.
Segundo corte a $ 8.50 los 46 kilos.

Quillay. — Para Mamburgo se embarcaron 750 fardos. El precio se mantiene firme. Cotizo: $ 45.00 los 46 kilos.

Trigo blanco. — El precio de los 100 kilos sin saco en Santiago es de $ 43.00. En el sur los precios siguen anarquizados habiendo tenedores que piden $ 44.00 y más alto precio todavía hasta $ 48.00 los 100 kilos sin saco. La cotización es de $ 39.00 los 100 kilos.

Trigo candeal. — No ha variado en la semana. Cotizo:

Redondo fino a $ 53.00 los 100 kilos.

Corriente a $ 50.00 los 100 kilos.

Trigo mote. — Firme se mantiene el precio de $ 72.00 por los 100 kilos.

EXPORTACIONES

Por el Ferrocarril Transandino para la República Argentina, se han efectuado los siguientes embarques de artículos para la exportación.

86 barriles de Antisárnico.
26 cajones de mariscos.
9,417 piezas de Pino Rosado.
3,736 sacos de nueces.
1,579 piezas de pino amarillo.
860 sacos de cebada cruda.
93 fardos corteza de quillay.
2,034 cajones de manzanas.
42 bultos de corteza de quillay.
200 sacos de arvejas Peti-pois
255 barriles de salsa de tomates
2,962 sacos de frejoles.
871 sacos de cebada malteada.
63 sacos de fruta seca.
681 sacos de azufre sublimado.
280 sacos descorazados.
1,200 piezas madera de raulí.

Por vía marítima, se han efectuado los siguientes embarques:

Cebada, 4,463 sacos por vapor "Corcovado" a Liverpool.

Nueces, 113 sacos por el vapor "San Andrés" al Callao.

Quillay, 750 fardos por vapor "Santa Rita" a Hamburgo.

Tortas de algodón, 5.004 sacos por vapor "San Francisco" para Landskrona, 607 sacós por vapor "San Francisco" Malmoe.

Tortas de afrecho, 5,000 sacos por vapor "Cecrgine Rolph" a San Francisco.

Cobre, 3,898 barras por vapor "Orcoma" a Liverpool, 1,500 barras por vapor "San Andrés" a Burdeos.

AGUSTIN GAZITUA
Corredor de comercio de la Bolsa de Productos y Valores de Valparaíso
Valparaíso, 1.o de Mayo de 1920.

MATADERO PUBLICO

ENCIERRA DE HOY

Mayo 2.

Ganado mayor	
Bueyes	24
Novillos	52
Vacas	169
En vara	46
Total	291

Ganado menor	
Corderos	519
Id. en vara	50
Cerdos	14
Id. en vara	—
Terneros	3
Id. en vara	5
Cabros	10
Total	601
Total general	892

ENCIERRA PARA HOY

Mayo 1.o

Vacunos	
Entrados	387
Quedados muertos	50
Total	437
Ovejunos	
Entrados	1350
Quedados muertos	10
Total	1360
Cerdos	
Entrados	299
Quedados muertos	4
Total	303

PRECIOS DE LAS CARNES

		Por kilos		
Carne buey	1.a	1.38	a	1.40
Id. id.	2.a	1.20	a	1.30
Id. id.	3.a	0.50	a	1.10
Id. novillo	1.a	1.36	a	1.38
Id. id.	2.a	1.20	a	1.30
Id. id.	3.a	0.50	a	1.10
Id. vaca	1.a	1.38	a	1.40
Id. id.	2.a	1.24	a	1.34
Id. id.	3.a	0.50	a	1.10
Id. cordero	1.a	1.50		
Id. id.	2.a	1.30	a	1.40
Id. id.	3.a	0.80	a	1.10
Id. oveja	1.a	1.20		
Id. id.	2.a	1.00	a	1.10
Id. id.	3.a	0.70	a	0.90
Id. cabro	1.a	0.90		
Id. id.	2.a	0.70	a	0.80
Id. id.	3.a	0.40	a	0.60
Id. cerdo	1.a	1.80		
Id. id.	2.a	1.40	a	1.[illegible]
Id. id.	3.a	1.00	a	1.[illegible]
Grasa en rama		1.65	a	1.[illegible]
Sebo ovejuno		1.00	a	1.[illegible]
Cuero vacuno macho		1.80	a	[illegible]
Id. hembra		2.25	a	[illegible]
Id. ovejuno pesos docena		60.00	a	[illegible]

NOTICIAS VARIAS

COMPAÑIA CHILENA DE SAL TRES

El 30 de Abril último tuvo lug la junta general ordinaria de acc nistas de esta Compañía, presid por don Carlos Caballero, reempl zante de don Augusto Bruna, a sente del país.

El señor Caballero manifestó estado floreciente de la Compañí

Durante el año 1919, la Ofici Rosario suspendió la elaboración, consecuencia de la paralización la industria salitrera, tiempo q se aprovechó en recorrer y limpi la maquinaria, preparándola pa una mayor elaboración.

En efecto, la maquinaria ha q dado como recién construída, y en el mes de Marzo último ha el borado **setenta mil quintales** de s litre, cifra que podrá aumentars 75 u 80,000 quintales.

A este feliz resultado ha con buído, en buena parte, la bon de la pampa Florencia, adquirida 1919, de los señores Mitrovich Hn por el precio de 185,000 libras e terlinas.

En estos terrenos se hace u explotación pareja, y la ley me del caliche fluctúa entre 18 y por ciento de salitre.

Los más prolijos estudios de c teo y cubicación de estos terren confirmados ampliamente por la e plotación misma de ellos, permi establecer una existencia de sa tre explotable, superior a diez m llones de quintales españoles, sin contar los muchos terrenos reserva, de que es dueña la Com pañía.

El costo actual de elaboración fluctúa entre 9 y 9 3|4 chelines p quintal español de salitre, pues a bordo, lo que debe considerars muy favorable, pues es sabido que ha aumentado el costo en tod las oficinas, y que hay muchas que pasa de once chelines.

Anunció finalmente el señor C ballero, que se repartiría un div dendo provisorio de dos chelin por acción, desde el 12 del prese te Mayo, y agregó que igual div dendo podría repartirse trimestral mente, siempre que se normalice sen las ventas de salitre por Asociación de Productores.

LAPICES VENUS

VENUS
LÁPICES VELVET

El "VENUS" de fama Universal es la BASE DE COMPARACION
17 Grados en Negro, 2 de Copiar: Mediano y Duro
LÁPICES VELVET (Banda Azul)
Considerado el mejor lápiz comercial
American Lead Pencil Co.
Nueva York, E. U. de A.

REPRESENTANTE:
E. E. WRIGHT
MORANDE 342-346
Teléfono Inglés 432
Casilla 1897

SALDOS

Calcetines para hombre, el par, desde	$ 1.00
Huinchas en rollos de 10 metros, c|u. desde	1.20
Pañuelos bordados, la 1|2 docena, desde	5.00
Toallas felpa, c|u., desde	1.80
Encajes finos, la pieza, desde	0.80
Camisas de noche grandes, c|u., desde	10.00
Puntos, valor 12.00 metro, ahora a	2.00
Carpetas encaje, valor 22.00, ahora a	10.00
Delantales, c|u., desde	2.50
Medias tupidas, valor 4.50 el par, ahora a	3.00
Bordados, la pieza, desde	1.20
Enaguas, c|u., desde	8.00
Baberos piqué con bordados, c|u., a	1.00
Corpiños moletón, valor 6.50 c|u., ahora a	4.00
Calzones moletón, valor 8.50 c|u., ahora a	6.00
Refajos moletón, valor 12.50 c|u., ahora a	8.00
Calcetines imitación lana, el par, a	1.80
Toallas color, valor 6.50 c|u., ahora a	4.00
Medias borlón, a precios de réclame	
Cintas lavables a precios de ocasión	
Camisetas para señora, c|u., a	4.00
Blusas blancas finas, c|u., desde	8.00
Fundas almohada, c|u., desde	2.00
Fundas almohadón, c|u., desde	4.00
Juegos ropa blanca, a la mitad de su valor.	
Calzones de lienzo, c|u., desde	5.00

RETAZOS DE TIRAS BORDADAS.
RETAZOS DE FRANELAS CRUDOS.
RETAZOS DE PIQUEES AFRANELADOS
RETAZOS DE FRANELAS CRUDAS.
RETAZOS DE FRANELAS LISTADAS.
RETAZOS DE MOLETONES UN COLOR.
RETAZOS DE DAMASCO PARA MANTEL.
RETAZOS DE CREAS PARA SABANAS.
RETAZOS DE LIENZOS.

Con 50 o|o de rebaja

CASA del ABUELO
Ahumada 233

SOCIABILIDAD OBRERA

Unión de los Tipógrafos.— Para hoy a las dos de la tarde está especialmente citado el Directorio a sesión porque hay asuntos de sumo interés que resolver, entre otros el informe que ha de dar la comisión últimamente nombrada para el estudio de tres proyectos presentados.

A esta reunión deben concurrir los aspirantes a socios: señorita Regina Nitschke Lizana, señores Diógenes Esquivel Bustamante, Santiago Wilson Hernández, Alejandro Soto Pérez, Oscar Aguirre Palma, Carlos Pérez Arriagada, Ismael Goycolea, Miguel Escalante Quezada y Manuel J. Almarzán Hernández.

—A las tres de la tarde se celebrará junta general extraordinaria para resolver un grave asunto pendiente, por lo que se recomienda encarecidamente la asistencia a todos los asociados, pues es conveniente que ningún miembro ignore las resoluciones que se van a tomar; es importante la puntualidad en la hora de llegada.

La hermosa fiesta de esta noche en la Sociedad Artesanos La Unión.— Esta noche a las 9 tendrá lugar en el teatro de la Sociedad Artesanos La Unión un acto literario musical organizado por la Federación de Empleados de Peluquerías con motivo de su primer aniversario social. Damos a continuación la invitación y el programa que ha circulado entre los federados y clases obreras:

Primera parte:
I. Obertura por la orquesta.
II. Discurso de ofrecimiento por el señor Honorio Henríquez.
III. Canto, por el señor N. M. Pagliacci.
IV. Monólogo.
V. Couplets por la señorita Conchita Ralda.
"La Maja Aristocrática".
"La Carolina".
"Ojos que le vieron ir".
VI. Guitarra, por la distinguida guitarrista señorita Esther Martínez (A Manjon) Capricho andaluz.

Segunda parte:

I. Piano, por la señorita Villarroel, acompañada de violín.
II. Canto por el tenor señor Santiago Cabezas, "Relámpago", (Romanza).
III. Couplets por la señorita Pepita Ralda.
"El Liberal".
"Las Lentejas".
"Alma Aandaluza".
IV. "Cielito lindo", canto por la señorita Conchita Ralda y por el señor Polo Jorquera.
V. Diálogo "Por la señal", por los señores Luiz Muñoz y Tulio Landeta.
Tercera parte: Gran baile social dirigido por el profesor señor Alamiro Soto.

Centro Santiago de la Unión Nacional— Hoy se llevará a efecto el beneficio que se dará el cuadro artístico Pepe Ruiz, con un escogido programa.

Centro Santiago.— Hoy Domingo 2 llevará a efecto la gran velada literario musical y baile familiar en honor y beneficio del cuadro artístico Pepe Ruiz. La velada empezará a las 8 1|2 en punto y el valor de la entrada personal es de $ 0.50.

Sociedad La Universal.— La hermosa fiesta de hoy.— Mucho entusiasmo se nota entre los consocios, sus familias y relaciones sociales, por asistir a la fiesta social y rifa privada que se efectuará hoy Domingo a las 3 1|2 P. M. en el salón-teatro de esta institución (Arturo Prat 1242) augurándose un éxito seguro, debido a la gran demanda de números para dicha rifa, los que, a mediados de la semana que termina, habían sido totalmente vendidos. Dicha rifa se llevará a cabo impostergablemente hoy Domingo, no siendo motivo de suspensión el caso de lluvia.

—Cítase a junta general (continuación de la anterior) para hoy Domingo a las 9 A. M., se encarece la asistencia y la puntualidad en la hora.

—La comisión de fiestas, como de costumbre, debe reunirse mañana Lunes a las 8 1|2 P. M.

Centro Santiago de La Unión Nacional.—En sesión del Viernes 30 del mes pasado, se eligió el directorio del cuadro, quedando constituído como sigue:
Presidente, señor Humberto Correa P.
Secretario, Jorge Jiménez G.
Tesorero, José Ruiz.
Director artístico, Pepe Ruiz.
Director de escena, Humberto Hernández F.
Apuntador, Carlos Rolland y H. Correa.
Utilero, Manuel Leiva.

Con estos cargos queda formado el directorio del cuadro artístico que regirá los destinos desde hoy Domingo 2 de Mayo hasta fines de año.

—Cítase además a ensayo general para hoy a las 4 1|2 en punto.

Sociedad La Democracia.— Hoy Domingo a las 5 1|2 P. M., se efectuará en el local de esta prestigiosa sociedad, Diez de Julio 734, una gran matinée en honor de las señoritas asistentes.

En la noche a las 9 1|2 gran baile, dirigido por competentes profesores.

Se invita especialmente a las señoritas del barrio.

Federación de Pintores y ramos similares en Resistencia.— San Francisco 180.— Esta federación cita para hoy Domingo a las 8 1|2 A. M., a asamblea general ordinaria, en especial, a los miembros del nuevo directorio para que se reciban de sus puestos, por lo cual se recomienda la mayor asistencia a esta reunión, en especial a los federados.

Academia de Baile L. A. Acevedo.— Hoy Domingo con un atrayente programa a las 4 1|2 P. M., matinée con obsequios especiales a las señoritas asistentes.

Noche, a las 9, baile familiar con orquesta en honor de nuestras relaciones particulares y sociales.

El Martes junta general extraordinaria a las 9 1|4 P. M., aceptación de socios, reintegrar el directorio, etc.

Sociedad de Socorros Mutuos Figueroa Alcorta.— El directorio de esta sociedad está citado a sesión para hoy Domingo 2 del presente, a las 10 A. M., y en el salón social.

En esta sesión se tratará del beneficio en proyecto y del arriendo del local; además, se repartirán los talonarios para el gran sorteo de este año.

Centro Recreativo La Ilustración.— Bascuñán Guerrero 542).— Con la extraordinaria matinée de gala, libre pensamiento, que se efectuará hoy Domingo a las 5 de la tarde en honor de las señoritas Camus, inicia este conocido Centro una serie de manifestaciones análogas, a fin de hacer ver, en parte siquiera, su profundo reconocimiento a las señoritas socias, que tan desinteresadamente contribuyen a dar vida a esta progresista institución.

Todos los Domingos de la temporada de matinées, serán dedicados en honor de las socias, y las señoritas elegidas tendrán a su cargo la dirección del baile.

Sociedad de Socorros Mutuos Bernardo O'Higgins.— Cítase a junta general ordinaria para hoy Domingo a las 9 1|2 A. M.

Los socios morosos que deseen ponerse al día, el señor tesorero está a su disposición los Domingos a la hora de sesión.

Centro Familiar La Esperanza.—Hoy como de costumbre, se llevará a efecto una gran matinée en honor de las señoritas más asistentes a los bailes, esta matinée será de 5 a 8, para continuar de 9 a 1 2con un gran baile concert con hermosos números de canto a cargo de las hermanas Fuentes. Se ruega a las personas presentar su carnet cuando este sea solicitado.

Estudiantina El Arte.— La estudiantina El Arte, en asamblea celebrada el 29 de Abril eligió el directorio, quedando constituído en la siguiente forma:
Presidente, Juan Aravena.
Secretario, Sixto S. Madariaga.
Tesorero, Luis Navarrete.
Utilero, José Roa.

Se cita para hoy Domingo 2 al cuerpo de ejecutantes y especialmente al señor Luis Aguiar y señor Aguirre, en la calle de Diez de Julio N.o 1013, a las 3 P. M.

Federación de Sastres y Ramos Similares de ambos sexos.— Cita al directorio y a todos los miembros de la Comisión, hoy Domingo a las 9.30 A. M., en Rosa 1049.

Sociedad de Socorros Mutuos de Hojalateros y Gasfiters.— Cita a junta de directorio para hoy Domingo 2 de Mayo a las 9 A. M.

Sindicato Obrero de Fábricas de Espejos, Vidrieros y Ramos Similares. — Cítase a junta de directorio el día 2 de Mayo a las 9 1|2 A. M.

Sociedad José M. Blanco, de Canteros y Marmolistas.— Junta general extraordinaria por segunda vez, el Domingo 2 del presente, para dar cuenta de los fondos sociales, a las 10 A. M.
Santa Filomena 519.

CUESTIONES LOCALES

CONSEJO DE HABITACIONES PARA OBREROS.— Reseña de la última sesión.— Saneamiento.— Se denunciaron como inhabitables y se ordenó demoler las siguientes propiedades: Riquelme 258; Salto N.os 1211, 1245, 1249, 1265, 1207, 1312, 1419 y 1207; San Vicente 419 y F. Vivaceta 566.

Se denunciaron como insalubres y se ordenó reparar las siguientes propiedades: Salto, 1245, 1211, 12 a 72, 1265 y 1249; Vivaceta 556|64, 526|34, 536|44, 546|54, y 184; San Vicente 429, 467, 477, 401|11 y 419; República 702|93 y 701|95; San Vicente 401|11 y 419; Salto 1265 y 1249.

Juicios.— Se han demolido 43 piezas en dos conventillos; y se han reparado 44 piezas en dos conventillos.

Se han iniciado cuatro nuevos juicios contra dueños de propiedades que se han negado a cumplir las órdenes del Consejo.

Higiénicas.— De acuerdo con el informe del ingeniero, se aprobaron los planos de 32 casitas que las Monjas Teresianas van a edificar en 2 pasajes que comunican la Avenida Independencia con la calle de Picarte, entre las de Pinto y Rivera.

Consejos departamentales.— Viña del mar.— Del acta de la última sesión de esa Delegación, en la cual se da cuenta de haberse destinado, del presupuesto municipal, los fondos para atender a los gastos de secretaría, de haberse pronunciado sobre 8 informes presentados por el señor Inspector de Obras Municipales, de las gestiones que se hacen para obtener de la Población Vergara una extensión de terreno para edificar habitaciones obreras, y de varios acuerdos relacionados con el saneamiento.

San Antonio.— De una comunicación de ese Consejo, en que da cuenta de haberse constituído.

Talca.— De las cuentas que rinde la administración del barrio obrero de esa, correspondientes al año 1919.

Constitución.— De una comunicación de ese Consejo, en la cual manifiesta que ha dado principio a la labor de saneamiento, para lo que ha solicitado la cooperación de la Prefectura de Policía.

Chillán.— De la sesión de esa Consejo, de 31 del mes próximo pasado, en la que se acordó demoler dos conventillos con 12 piezas y la reparación de 30 piezas en 9 conventillos.

Del estado de la administración de la población obrera de esa, correspondiente al mes de Diciembre último.

Talcahuano.— Dando cuenta de la labor realizada durante el año próximo pasado, ese Consejo manifiesta que quedron pendientes 164 acuerdos sobre saneamientos, que se cumplieron 29, que se demolieron 74 piezas en 11 propiedades, se clausuraron 22 en 5, se repararon 69 piezas en 13 propiedades y se iniciaron 15 juicios, terminándose 37 que había pendientes.

Puerto Montt.— De providencia del Ministerio del Interior, en que se pide informe sobre la propuesta de don Florentino Valdebenito para miembro del Consejo de esa ciudad. Se acordó pedir su nombramiento.

Ministerio del Interior.— Del decreto N.o 1386, por el cual se manda pagar el valor del costo del alcantarillado de propiedades "higiénicas", pertenecientes a: doña María T. Infante de Salas, $ 2,855; a doña Rosa Patiño $ 1,520; a don Manuel Infante Humeres, $ 821; a don José Laplechade, $ 1,485; a don Amelio Pozo, $ 4,011; a don Francisco Irarrázaval, $ 864; a don Alvaro Basterrica, $ 1,543; y a don Eduardo Covarrubias, $ 1,308.

De una providencia de ese Ministerio por la cual, aceptando una invitación del Gobierno inglés a un Congreso de Habitaciones que tendrá lugar en Londres en el mes de Junio próximo, pide se designe la persona que pueda representar al país en dicho Congreso.

Se acordó proponer, ad-honorem, al vice-presidente del Consejo, don Ramón Subercaseaux, que está actualmente en Roma y al ingeniero arquitecto, don Ricardo Larraín Bravo, que parte a Londres en la semana próxima.

De otra providencia del mismo Ministerio, por la cual se pone en conocimiento del Consejo, una nota del Cónsul de Chile en Lyon, en que se hace presente que en esa ciudad se ha resuelto la instalación de una oficina central, para reunir todos los documentos franceses y extranjeros, relacionados con las ciudades y poblaciones obreras.

Se acordó contestar manifestando que el Consejo enviará al consulado de Chile en Lyon todas las leyes y publicaciones existentes sobre habitaciones obreras.

Poblaciones.— Se acordó conceder casas a las siguientes personas, que reunen los requisitos exigidos por el reglamento:

En San Eugenio: Adolfo Tornquist, Margarita Díaz, Luis Arturo Arratia, Nicolás Venegas, Luis Pérez Ahumada y Elizardo Carrasco;

En Santa Rosa: Manuel Soto Díaz, Emilio Márquez, Luzmira Fuentes de Alcázar, Aurelio Bahamonde y José A. Morales.

Casas de Préstamos.— Saldos percibidos: se han recibido $ 10,132.63 de las siguientes localidades: Tacna, Arica, Antofagasta, Taltal, Copiapó, La Serena, Coquimbo, Valparaíso, Santiago, Chillán, Linares, Concepción y Temuco.

Varios.— Se aprobó el informe presentado por el consejero señor del Canto y el ingeniero señor Casanueva, sobre el proyecto de habitaciones para obreros del Apostadero Naval de Talcahuano.

A indicación del señor Landa y para conseguir el mejor saneamiento del sector comprendido entre las calles de Borgoño, Picarte, Maruri, Ibáñez y Barnachea, se acordó dirigirse al Ministerio del Interior, a la Dirección de Sanidad y a la Alcaldía, para que cuanto antes se declare obligatorio el alcantarillado en dicho sector.

TRIBUNALES

CORTE SUPREMA

Movimiento habido en 1.o de Mayo de 1920

El Excmo. Tribunal se ocupó de las causas en acuerdo.

Falladas en cuenta:

Recurso de queja Sucesión Manuel H. Ramos y Ramos, sin lugar.

Recurso de amparo y queja de Manuel Cifuentes, sin lugar.

Recurso de queja de Claudio Barros Barros, sin lugar.

CORTE DE APELACIONES

Movimiento habido en 1.o de Mayo de 1920

Primera Sala. — 1 Contra Aranda, aprobada; 2 Contra Ruiz, confirmada; 3 Contra Rodríguez, confirmada; 4 Contra Quiroga, confirmada; 5 Contra Jacial, confirmada; 6 Contra id., confirmada; 7 Contra Krasht, aprobada; 8 Gamboa con Beltrán, aprobada; 9 Huize con Centa, rel. pendiente.

Fallada de acuerdo: Valdivia con Ugarte.

Alegaron:

En la 1.a: Don Rafael Lorca.
En la 9.a: Don Galvarino Gallardo con don Alfredo Cañas O.

Segunda Sala. — 1 Contra H. Alarcón, invalidada; 2 P. Salinas contra Jorge C. Ode, mal anunciada; 3 S. Sand contra Moisés Kramacovenes, confirmada; 4 Denuncio del Archivero Judicial de Santiago, aprobada; 5 Sumario por incendio en Puente 840, aprobada; 6 Contra José Zavala, confirmada; 7 Contra Martín Morales, aprobada; 8 Doggenweiler Hnos. contra Fco. Calvo, aprobada.

No vistas las demás.

Alegaron:

En la 1.a: Don Carlos Vicuña, revocando.
En la 3.a: Don Washington Bannen, confirmando.
En la 6.a: Don Miguel González Castillo, revocando.

Tercera Sala

1 Contra Ruiz Tagle, confirmada; 2 Comas con Cotonat, aprobada; 3 Contra Valenzuela, confirmada; 4 Contra González, confirmada; 5 Sperling con Vásquez, aprobada; 6 Contra Villarreal, aprobada; 7 Contra Moya, revocada; 8 Contra Machuca, aprobada; 9 Contra Silva, aprobada.

Fallada de acuerdo:
Melero con Irarrázaval y otros.

Alegaron:

En la 1.a: Don Belisario Troncoso con don José Mercedes Ruiz T.
En la 3.a: Don Francisco Madrid A.

Cuarta Sala

1 Contra A. Bufronais, confirmada; 2 Contra A. Valencia, fallada; 3 Contra L. Rojas, fallada; 4 Contra F. Basaldúa, confirmada; 5 Contra J. Santos, mal anunciada; 6 Contra R. García, fallada; 7 Contra M. Parraguéz, fallada; 8 Contra E. Salazar, fallada; 9 Contra S. Soto, fallada; 10 Contra V. Jerez, fallada; 11 Contra J. López, fallada; 12 Contra J. Navarro, fallada; 13 Contra J. Riveros, fallada; 14 Contra L. Molina, fallada; 15 Contra L. A. Cortés, fallada; 16 L. Goldeu con P. Fuchnaran, fallada; 17 Contra L. Barahona, fallada; 18 Contra D. Caisco, fallada; 19 Contra id., fallada; 20 L. Molina con Fco. Gómez, fallada; 21 Contra A. González, fallada; 22 Contra G. Cáceres, fallada; 23 Contra S. Soto, fallada; 24 Contra J. D. Villagra, fallada; 15 Contra R. Valenzuela, fallada; 26 Contra E. Caroca, fallada; 27 Contra Fco. Concha, fallada; 28 Contra C. Morales, fallada; 29 Contra E. Quinteros, fallada; 30 Contra P. Valenzuela, no vista.

Alegaron:

En la 2.a: Don A. Moreno con don A. Lewin.
En la 9.a: Don E. Peña, revocando.
En la 27.a: Don Rodolfo González, revocando.
En la 29.a: Don P. Velasco, revocando.

1.a SECRETARIA

Ingreso civil

José T. Román, nombramiento de partidor, 4.o Juzgado.
Jerez con Moraga, 4.o Juzgado.
Jiménez con Terzago, 4.o Juzgado.
S. Madariaga, insinuación donación, Curicó.
Aguirre con Urzúa, Rengo.
González con López, 3.er Juzgado.
Munizaga con Benavides, 3.er Juzgado.

Ingreso criminal

Chacón con Salinas, 4.o Juzgado.
Vargas con Salas, 1.er Juzgado.
Contra M. Reyes, Curicó.
Contra A. Fuenzalida, Peumo.
Contra S. Meneses y otro, Ligua.
Contra E. Encinas, Rengo.
Contra F. Cabezas, Rengo.
Contra M. Tapia, Rengo.
Hurto a don E. Ureta, Rengo.
Muerte de C. Palominos, Rengo.
Contra M. Villarreal, 4.o Juzgado.
Chacón con Salas, 4.o Juzgado.

CORTE SUPREMA

Observaciones sobre su labor

Ha aumentado la labor de este Tribunal con posterioridad a la fecha de nuestro último párrafo, pues desde entonces acá, se han fallado 18 causas.

El trabajo de cada Ministro es el siguiente:

Nombre	N.o de fallos redactados
Fóster	4
Castillo	3
Silva	3
Salas	3
Zenteno	2
Rodríguez	2
Moreno	2
Rojas	1
Figueroa	1

Existen, a pesar de todo, muchas causas, cuyas vistas terminaron hace más de 40 días, en las que todavía no se designa redactor. Tales son: Tardini con Tracción Eléctrica (desde el 12 de Setiembre de 1919); Corvalán con Acuña, (desde el 20 de Octubre de 1919); contra Goitiandía (desde el 23 de Diciembre de 1919); contra Canelo, (desde el 24 de ese mes); Troncoso con "Voz de Bulnes", (desde el 29 de Noviembre de 1918); Encalada con Zúñiga, (desde el 2 de Mayo de 1919;; Fisco con Chijani, (desde el 2 de Julio de 1919); Verdugo con Blanchard, (desde el 4 de Agosto de 1914); Ide con Schilling (desde el 28 de ese mes); Correa con García, (desde el 11 de Setiembre de 1919); y Banco Garantizador con Varas, (desde el 9 de Octubre de 1919).

Todavía están sin fallarse, no obstante haberse redactado la sentencia, las siguientes causas:

Casanueva con Canales; K. v. de Pepper con Richardson; Huidobro con Pagueguy; Partición Hermosilla; Molina con Fisco; contra Zilleruelo; contra Cruzat; Quiebra Hube; Marchant con Ruíz; y Pacheco Taylor con Fisco.

El señor Figueroa aún no redacta sentencia en las causas de Tobar con Fisco y de Braun y Blanchard con Fisco, que las tiene en su poder desde el 17 de Junio y 13 de Setiembre de 1919, respectivamente.

El señor Fóster, en la de Gutiérrez con Retamal, que la tiene desde el 12 de Noviembre de ese año, y en la de Lary con Wolrath, que se le entregó el 11 de Marzo de este año.

El señor Varas, en la de Jiménez con Sazo, que se le entregó el 10 de Marzo pasado.

El señor de la Cruz, en las de Benavente con Jeria, que la tiene desde el 17 de Octubre de 1919, y en la de Beneficencia de Concepción con Pellisier, que se le entregó el 10 de Marzo de este año.

El señor Rojas, en la de Fierro con Fisco, que se le entregó el 11 de ese mes.

No tiene ningún fallo por redactar, a pesar de habérsele encomendado la redacción de varios, el señor Cisternas Peña, recientemente incorporado. — **J. P. C.**

Avisos Clasificados

OFRECEN EN ARRIENDO

ARRIENDO CASA, RECOLETA 1143 (bajos), 7 piezas, toda servidumbre, 3 patios. 1650-3-M

ARRIENDO OFICINA AMOBLAda frente Bolsa de Comercio con bajos, canon mensual $ 250. Bandera 34. Oficina 8. M-3

ARRIENDASE ALMACEN CON 2 piezas, luz eléctrica $ 150. Prat 689 esquina Diez de Julio. 1640-m-4

ARRIENDO PIEZAS CON O SIN muebles: Lira 251. 1573-M-3

ARRIENDASE PIEZAS CON O sin pensión. Olivos 1623. 1580-M-2

ARRIENDASE ALTOS, DELIcias 1621. 4-m

CHACRA, ARRIENDO 25 HECtáreas con viña; carros a la puerta. Tratar Savoy Hotel, departamento No .25. 1638-m-3

QUINTA CON DOS CASAS AVEnida Macul 865, arriendo, Santa Rosa 656. 1438-M-10

55, 65 CASITAS DECENTES, REcién concluídas. Lord Cochrane 1425. 1577-M-2

$ 130 ARRIENDASE CASITAquinta, 5 piezas, San Rafael 987. Tratar: Diez de Julio 736. Prefiero extranjero. 1666-3-M

ANIMALES Y VEHICULOS

CARRETON VINERO CASI NUEvo, buena ferretería, vendo: San Francisco 264. 1631-M-4

ALHAJAS

ALHAJAS CON BRILLANTES grandes o chicos, compra constantemente. Estado 56. M-2

AL MAYOR PRECIO COMPRO uno o par solitarios brillantes. Estado 56. M-2

PLATINO, ORO O PLATA PAra fundir, compra permanentemente. Estado 56. M-2

PERLAS, ZAFIROS, RUBIES, esmeraldas, rodeadas de brillantes, compra Estado 56. M-2

ANTIGUA CASA COMPRADORA brillantes. Estado 56. Hace negocios rápidos. Pago instantáneo. M-2

SE COMPRA ORO, PLATA Y platino, pago buen precio. San Antonio 18. M-31

COMPRO ALHAJAS CUALQUIER valor, el más alto precio. Estado No. 273. m-31

¡NOVIOS! ARGOLLAS ORO DE 14 y 18, $ 30 par, garantía absoluta. Bascuñán Guerrero 17.

COMPRO BRILLANTES, PERLAS platino, al mejor precio. Moneda No. 937. m-24

AUTOMOVILES Y CARRUAJES

AUTO CAMION FORD 2 TONEladas, vende. Chacabuco 63. M-2

ARRIENDANSE AUTOMOVILES, Cerrados, Cupé novios. Gran lujo. Brasil 385. Teléfono 343 Central. 277 Estación. m-21

AUTO FRANCES, LEON BOLLE, Landaulet, muy elegante y en perfecto estado, se vende en Bulnes 90. 1576-M-8

ESCUELA PRACTICA DE CHAUffeurs mecánicos. Cursos rápidos de varias marcas. Enseñanza por sus dueños, manejo mecánico, electricidad. Arredondo and Company. Moneda 1020. 6-M

PARA COCHE O AUTO ARRIENdo cochera, habitaciones y teléfonos en Agustinas 2261. 1564-M-3

SE ARRIENDA POR HORAS auto Dodge particular. Garage Auto Motor, calle Jofré 101. 1512-m-3.

AVICULTURA Y CULTIVOS

CANARIOS FINOS GRANDES, crespos, cantores. Vendo: Carrera 431. 1562-M-12

COMPRA VENTAS DENEGOCIOS

SE VENDE EL ANTIGUO NEGOcio de [illegible]utería y Menestras por estar enferma su dueña calle Eyzaguirre 1035. Tratar en la misma. m-2

COMPRA VENTAS VARIAS

LA GRAN OCASION, COMPRA A domicilio toda clase de ropa y calzado fuera de uso, de caballero pago buenos precios. Dirigirse a Custodio Aguilera, San Pablo 2270. 2909-31-D

AVISO A LA DISTINGUIDA Clientela que recibimos un gran variado surtido en pieles finas, San Diego esquina Alameda, antiguo local del Zorro Negro.

AUTOPIANO RICO Y MODERNO autopiano de la mejor marca, con 160 piezas escogidas. Tratar: Chacabuco 63. M-2

BICICLETAS PARA HOMBRES, señoritas y niños, vendo constantemente de ocasión. Avenida Brasil 15. 2-M

BICICLETA PEUGEOT SE VENde, Av. Manuel Montt 899. Providencia. 2-m 2-m

GABARDINA, TRICOTINA, TERciopelo lana, buen surtido. El Nuevo Angel. M-3

TERCIOPELO LANA ESCOCES, terciopelo para sombreros, llegó. Alameda 1799. M-2

GENEROS LANA VARIAS CLAses, colores surtidos. El Nuevo Angel. M-3

SOBRECAMAS ABRIGADORAS, frazadas lana, de algodón, cotíes. Alameda 1799. M-3

FRANELAS CRUDAS, MOLETOnes todos colores, recibió El Nuevo Angel. M-3

FRANELA MUSELINA, IDEM gruesa, lindos pintados El Nuevo Angel. M-3

CHALINAS NIÑOS, PARAGUAS, camisetas, toallas, medias, calcetines. Alameda 1799. M-3

AFINACIONES DE PIANOS, ORquesta. Fernando Bignon, Argomedo 383. Santo Domingo 971. 2-m

BUENA LINTERNA PARA BIOgrafo necesito, de ocasión. Indicar precio y detalles por carta a Emilio Brito. Illapel. 6-M

¡COLCHONERIA! COLCHONES de lana, crin y algodón, almohadas, almohadones, colchas y sobrecamas. Refacción de colchones a domicilio. Colchonería La Virgen de Monserrat, San Diego 22.

EL BAZAR PORTEÑO, SAN DIEgo esquina Avenida Matta, es la tienda más surtida y que vende más barato, lea usted los precios siguientes: Sarga azul marino y negra un metro de ancho, ganga 5 pesos metro; crea para sábanas a 5, 6, 7, 8, pesos metro; crea dos y medio metro ancho, ocasión 9 pesos metro; tocuyo doble ancho, a 5, 6, 6.50 metro; paños para traje, pura lana, realizamos a 10, 12 14, 16 pesos metro; paños de algodón, doble ancho a 8, 9, 10, 12 pesos metros; franelas de color a 1.40, 1.50, 1.80, 2, 2.50, 3 pesos metro; franela blanca a 1.80, 2, 2.50, 2.60, 2.80, 3 pesos metro; moletones un color y listados, gran surtido; frazadas averiadas regalamos a 10 pesos cada una; hule blanco y de color a 5, 6, 7, 8, 9, 10 pesos metro; servilletas a 10, 16, 18, 20, pesos docena; llegó nuevo surtido de cotíes y seguimos realizando a 7.55, 8.50, 9, 10, 12, 14, pesos cada uno. Compre siempre en la Tienda El Bazar Porteño, San Diego esquina Avenida Matta y se convencerá que es la casa que vende más barato.

MESONES DE SASTRE, COMPRO San Diego 1224. 2-M

CAÑERIA NEGRA 3|4" UN USO, realiza mil metros. Casa Andrés Dubois Santo Domingo 1077. m-2

CARBURO DE CALCIO PRECIO más bajo en plaza desde 30.00 los 50 kilos. Casa Andrés Dubois, Sto. Domingo 1077. m-2

LAMPARAS A CARBURO PARA minas, muy resistentes, precios bajos. Casa Andrés Dubois, Santo Domingo 1077. m-2

GRAN PELETERIA INTERNAcional. Se reforma toda clase de pieles. Moneda 1310. m-3

GRAN PELETERIA INTERNAcional. Especialidad sobre medida, últimos modelos europeos. Moneda 1310. m-3

GRAN PELETERIA INTERNAcional. Se limpia y curte toda clase de pieles. Moneda 1310. m-3

GRAN PELETERIA INTERNAcional. Se embalzama toda clase de pájaros y animales. Moneda N.o 1310. m-3

LEÑA DE MONTE SECA DE PRImera, compramos 200 toneladas puesto fábrica, Avenida Vicuña Mackenna 1242. 1544-M-2

MAQUINA DE ESCRIBIR "ADler". Modelo 7, compro. Casilla 109-D. 1563-M-3

NECESITO URGENTE POSTES nuevos o usados de 8" por 8" y 7 metros. Amunátegui 745. 1667-3-M

$ 110 TERNOS SOBRE MEDIDA. Hechura esmerada. San Diego 420. m-2

$ 148 ULTIMOS TERNOS FINOS en liquidación. Cooperative Sastrería. Agustinas 877. 1444-M-6

$ 120 SOBRETODOS SASTRERIA La Novedad, San Diego 420. m-2

PUENTE 590, SASTRERIA PROgreso, gran surtido cortes pantalones. Recibe hechuras. M-3

PUENTE 590, SASTRERIA PROgreso. Surtido casimires negros y de todos colores. M-3

PUENTE 590, SASTRERIA PROgreso, frente la torre la Bomba. M-3

SE RECIBEN HECHURAS Y COMposturas. Se curten pieles. Se atienden pedidos de provincias. Alameda esquina San Diego, antiguo local del Zorro Negro.

TRAJES SASTRES, VESTIDOS elegantes, abrigos, sombreros, pieles, vendo: Riquelme 630. 1588-3-M

315 CARMEN, CASA FAURE, fábrica de cocinas, antigua Hermetter. m-2

315 CARMEN, COCINAS PARA haciendas, hoteles, hospitales y particulares. m-2

315 CARMEN, MARCAS PARA animales y para astas, según pedidos. m-2

315 CARMEN, COCINAS PORtátiles para faenas agrícolas. Puertas para potreros. m-2

315 CARMEN, CARBONERAS para cinco sacos, tarros y palas basuras, pies para lavatorios. m-2

315 CARMEN, ESTANTES PARA ollas con fiambreras, mesas, pisos y plumeros. 2-m

315 CARMEN, HORNOS PORTAtiles para empanadas, valdes especiales para carbón. 2-m

315 CARMEN, VARIADO SURtido artículos aluminio, estaño y enlozados. 2-m

315 CARMEN, ASCENSORES, monta-platos, tornos para cocinas. Pídanse presupuestos. 2-m

315 CARMEN, LAVA-PLATOS leñeras, botelleros, hornillas para carbón, de espino. 2-m

315 CARMEN, CACEROLAS, Ollas, teteras, cucharones, asartenes palas asaderas. 2-m

315 CARMEN, ESCALERILLAS de mano, muebles para repostero. Pida catálogos. 2-m

315 CARMEN, BAÑOS, PARA guaguas, jarros, tazas, recipientes, para lavatorios. 2-m

315 CARMEN, ESCOBAS, ESCObillas, escobillones, carniceras de colgar, varios surtidos. 2-m

315 CARMEN, COCINITAS PARA dulces. Hornitos para gas y carbón. 2-m

315 CARMEN, ESTANTES, DE fierro para maceteros. Calentadores de baños. 2-m

315 CARMEN, ESTUFAS PARA 10 planchas. Campanas para cocinas. 2-m

VIOLENCELLO, DE OCASION, compro. Indíquese tamaño, precio. —V. B. G., Correo Central. 1641-m-3

VENDO DICCIONARIO ENCICLOpédico. Rosario 971. 1640-2-M

VIDRIOS ROTOS COMPRAMOS grandes y pequeñas partidas de vidrios rotos negro, verde y blanco seleccionado. Pagamos los mejores precios y hacemos contratos por entregas continuas en nuestra fábrica de San Diego, del negro y verde, y del blanco en Vicuña Mackenna 1242. 1545-M-2

COMPRA VENTAS DE PROPIEDADES

DE OCASION VENDO CASITA 4 cuadras carros San Eugenio, N.o 30, facilidades para el pago. Esperanza 1135. 2-m

$ 35,000 VENDO CASA DE RENta, produce $ 473 mensual. Facilidades de pago. Bandera 34, departamento 8 y 9, interior.

$ 55,000 VENDESE MAGNIFICA casa recién terminada, calle Lira. Mide 13 por 70 metros, 15 habitaciones, hall, patio y huerto.—Carlos Latorre H., Catedral 1109. m-3

$ 19,000 SANTA ELENA, ESQUIna, cal y ladrillo, 6 habitaciones, 3 patios y alcantarillado. — Carlos Latorre H., Catedral 1109. m-3

COMPRA VENTAS DE PROPIEDADES

$ 25,000 SANTA MONICA, CERCA Cienfuegos, 5 habitaciones, 4 servicio, 2 patios, alcantarillado y gas. — Carlos Latorre H., Catedral No. 1109. m-3

$ 70,000 AV. MACUL, CHALET dos pisos, 10 habitaciones, varias servicio, hall corredores, garage, caballerizas, parrones, quinta frutal, parque, jardín y luz eléctrica. Superficie 5,000 metros. Deuda bancaria 18,000.— Carlos Latorre H., Catedral 1109. m-3

$ 26,000 CUEVAS, UN PASO MATTA, cal y ladrillo, dos pisos, elegante, 10 habitaciones, varias servicio, patio mosaico y luz eléctrica. — Carlos Latorre H., Catedral 1109. m-3

$ 65,000 VENDESE GRAN QUINTA calle Constitución próxima Bellavista. Espléndida casa cal y ladrillo. Superficie 1,100 metros. — Carlos Latorre H., Catedral 1109. m-3

$ 36,000 CHACABUCO, UN PASO San Pablo, frente estucado, 7 habitaciones, servicio, hall, garage, subterráneo, luz eléctrica, patio y parrón. Mide 12 por 43 metros.— Carlos Latorre H., Catedral 1109. m-3

$ 85,000 DIECIOCHO, 9 HABITACIONES, 6 servicio, hall, patio, parrón, gas y luz eléctrica. Mide 13 por 50 metros. Deuda bancaria 20 mil pesos.—Carlos Latorre H., Catedral 1109. m-3

$ 15,000 CALLE GARIBALDI cerca Av. Manuel Montt, propiedad de renta, 8 casitas. Produce $ 150 mensuales. Mide 10 por 50 metros.—Carlos Latorre H., Catedral No. 1109. m-3

$ 48,000 SAN ISIDRO, DOS PISOS independientes, 8 habitaciones y servicio en altos, 9 habitaciones, 3 servicio y patio en bajos. Mide 10 por 50 metros.—Carlos Latorre H., Catedral 1109. m-3

$ 25,000 SITIO CALLE SAN FRANCISCO una cuadra Delicias.—Carlos Latorre H., Catedral 1109. m-3

$ 16,000 DIEZ DE JULIO, BIEN situada, 7 habitaciones, 3 servicio, patio, gas y luz eléctrica.—Carlos Latorre H., Catedral 1109. m-3

$ 19,000 SAN FRANCISCO, DOS cuadras Matta, propiedad antigua en buen estado. Mide 17 por 27 metros. Deuda bancaria $ 5,000. —Carlos Latorre H., Catedral 1109 m-3

$ 160,000 AV. PEDRO VALDIVIA, cerca Irarrázaval, magnífica residencia muy confortable. Gran parque y quinta. Superficie 7,000 metros. Datos y fotografías.—Carlos Latorre H., Catedral 1109. m-3

$ 30,000 ESPERANZA, CERCA Delicias, cal y ladrillo, 6 habitaciones, servicio, 2 patios, alcantarillado y luz eléctrica. Perfecto estado.— Carlos Latorre H., Catedral No. 1109. m-3

$ 13,000 MADRID, DOS CUADRAS Matta, cal y ladrillo, 7 habitaciones, servicio, 2 patios mosaico, subterráneo y luz eléctrica.—Carlos Latorre H., Catedral 1109. m-3

$ 7,500 VENDESE CASA ÑUBLE No. 620, 5 habitaciones, patio y todo servicio. Tratar: Carlos Latorre H., Catedral 1109. m-3

$ 27,000 CALLE BUENOS AIRES, cerca Recoleta, dos pisos, 7 habitaciones patio y todo servicio.— Carlos Latorre H., Catedral 1109. m-3

FERIA PROPIEDADES UNICA que no cobra comisión a sus compradores. Bandera 78. Oficina 24.

OFRECEMOS EN VENTA EN zona central chacritas: 24 cuadras planas y regadas. Otra, 20 cuadras planas y regadas. Otra, 8 cuadras planas y regadas. Valor, $ 60,000, $ 45,000 y $ 20,000 respectivamente, todas ellas productivas con viña, casas arboladas, etc. Feria, Bandera 78.

CHACRA EN SAN FERNANDO, cerca Estación, 16 cuadras, casas agua, plantaciones, etc., valor, 20,000 pesos, véndese. Feria Bandera 78.

CASAS DESDE $ 50,000 A $ 3,500 tiene para vender, en distintos barrios de la ciudad. Feria Bandera 78.

SI DESEA USTED COMPRAR propiedades pídala a la Feria, que se la proporcionará sin cobro de Comisión. Bandera 78.

PROPIEDADES NECESITAMOS comprar las siguientes: Bandera 78. Feria.

CASAS DE RENTA CONSTRUCCIÓN sólida valor 100,000 compra. Feria, Bandera 78.

COMPRAMOS CASAS DE 15 A 20,000 pesos. Ofrézcanla. Feria Bandera 78.

NECESITAMOS CON URGENCIA cuatro casas de 10 a 12,000 pesos. Feria Bandera 78.

CASITAS DE 4 A 6,000 PESOS, compro Feria de Propiedades, Bandera 78. Somodevilla y Cía.

HOTEL RESTAURANT. ESTACIÓN Quillota véndese, por enfermedad. Bandera 78 oficina 24.

RESTAURANT, UN PASO PLAZA Argentina véndese, Bandera 78. Oficina 24.

HOTEL RESTAURANT EN ESTACIÓN Alameda, otra en Estación Mapocho, véndese, Bandera 78, Oficina 24.

CHACRA PUERTAS SANTIAGO de 70 hectáreas, a 20 minutos en autos Plaza de Armas, con agua para cerca de 100 cuadras, con buenas casas, parque jardín y cerca de 10,000 árboles frutales, esparragueras, alcachofales, viña de una cuadra, plantaciones escogidas, tranvías a la puerta, potreros alfalfados, ballica, etc., suelos de primera clase, para todo cultivo, buenos cierros, bastante deuda hipotecaria a 21 años, se vende toda o parte, desde 5 cuadras. Tratar calle La Bolsa 27-A—C. 2.o Aravena.

CHACRA 8 Y MEDIA CUADRAS con casas, arboleda a 3 y media cuadra tranvía, puertas Santiago, tengo encargo dar en arriendo calle Bolsa 27 A. 3-m

ULTIMOS LOTES ESPECIALES para chalets, que quedan por vender en la Población Centro de Ñuñoa, situada a la entrada de la Gran Avenida esquina de Irarrázaval. Propiedad Banco Alemán Transatlántico. De los 144 sitios que forman esta población, sólo quedan ocho, que son los números 1, 23, 24, 25, 26, 27, 30, 55. Hasta las casas solariegas de la población se han vendido. Los lotes que quedan por vender son los más importantes y mejor situados, pues están a la entrada de la Gran Avenida Ñuñoa, con frente a esta Avenida, a la Avenida Irarrázaval, y a la nueva y hermosa Avenida José Domingo Cañas. En ellos se dispone de dos líneas de carros eléctricos a Santiago y de todas las comodidades de almacenes, colegios, templos, vecindario distinguido y populoso, y de los servicios de luz eléctrica, policía, etc. Se cobra sólo el 10 por ciento al contado y el pago se hace en cuatro años y medio, dos de ellos sin interés. Los precios fluctúan, entre nueve y doce pesos y medio el metro. Los interesados pueden dirigirse a Raimundo del R. Valenzuela, encargado de la venta, que tiene sus oficinas: en Santiago, Huérfanos 1235, letra G; y en Ñuñoa, Avenida Chile y España, N.o 84, casi esquina de Irarrázaval y frente a la misma población, o entenderse directamente con el Banco. Los sitios se entregan libres de todo gravamen y con títulos saneados de 30 años. Para entrar a la Población hay que bajarse en el número 3078, de la Avenida Irarrázaval esquina de Avenida Chile y España. m-2

50,000 SITIOS, GRANDES O PEQUEÑOS lotes de terrenos ubicados en los alrededores de Santiago, a propósito para construcciones de empleados, obreros, capitalistas, industriales, vendo en las siguientes partes desde 50 pesos mensuales hasta 2.000: Avenida General Velásquez, 5 de Abril, Arica, Toro Mazotte, calle Bascuñán Guerrero, Población Mirador, Mapocho pasado Matucana, calle Edison, Ñuñoa, Avenida Hamburgo, Avenida San Juan, San Martín, Covadonga, Independencia cerca carros, Avenida Santa Elena, Población Balmaceda, calle Bulnes prolongada, Población Rosembick, San Diego afuera, Población Diego Portales, camino Acequia de los Pérez y varias ubicaciones más muy largo de enumerar. Para industriales tengo grandes lotes de terrenos con y sin fuerza motriz cerca estación Mapocho, Yungay, estación Central y Santa Elena, con toda clase de facilidades de pago. Tratar: calle de la Bolsa N.o 27-A. — C. Aravena.

OCASION UNICA. — SITIOS CON chalet, o sitios solos, vendo a muy largo plazo sin interés ni pago de comisión, a segurando a los compradores la posesión definitiva en caso de muerte, sin que los herederos tengan que pagar en adelante ni un sólo centavo. Están situados en la parte más higiénica y hermosa de Santiago, a una cuadra de la Gran Avenida Macul, y vecinos a la Escuela de Agricultura Práctica de la Universidad Católica . Tiene servicio de agua corriente, e inmediato de agua potable, luz eléctrica y almacenes de provisiones. Sólo hay que dar $ 200 al firmar la escritura y el resto mensualidades. Planos y antecedentes: Nicasio Greek Cross. Casilla 2184. — Agustinas 1250. — Teléfono 255. M-3

VENDO SITIO CENTRAL EN calle Vásquez entre Santa Filomena y Andrés Bello, mide 15x7 1|2. Tratar: Matucana 1261. 3-m

CHACRA EN ARRIENDO TENGO dos, una de 200 cuadras, planas, regadas bastante agua, grandes casas, parque, viña uva mesa y vinos, grandes bodegas, vasija 12,000 arrobas. Canon bajo, puertas Santiago. A propósito para tener 400 vacas lecheras, tratar: calle Bolsa 27 A. 3-m

DOY EN MEDIAS 40 CUADRAS rulo, suelos gruesos para siembras trigo, cebada; deslindando con playa y frente a Santiago. Calle La Bolsa 27 A. 3-m

DIVERSOS

AGENCIA DE "LA NACION". Portal Edwards 2748, recibe avisos hasta las 9.30 P. M.

CARLOS HOLZ. FRANKFURT A. Main, Eckenheimer, Landstrasse, N.o 141. Alemania. Oficina de Importación y Exportación. Ex-Jefe de varias casas importadoras en Concepción. Chile, con práctica comercial durante 30 años en trapos, mercería, paquetería y novedades. Se encarga de toda compra de mercaderías por cuenta de casas comerciales.

¡DESENGAÑARSE! UNICA PARTE tíñese barato, ternos desde $ 7, sobretodo $ 6, vestidos $ 5, sombreros $ 3. San Diego 211. No confundir con otras tintorerías.

DESEO SABER DE EMMA BIENvenida Moreno, dirigirse esta imprenta a S. v. de O. 1586-3-M

EMBALSAMO PAJAROS Y ANImales. Curto pieles finas. Olivos 950. 1589-3-M

IMPRENTA ECHEVERRIA, SAN Diego 1148. Teléfono Inglés 23. (Matadero). Se ejecutan toda clase de trabajos comerciales a los más bajos precios. Agencia de LA NACION. Recibe avisos hasta las 9 1|2 P. M. En venta: "La Semana Cinematográfica", ventas de libretas, cuadernos por mayor y menor. Artículos de escritorio.

LA HIGIENICA VACUUM CLEANER, limpia lava guarda alfombras, pieles, ascos desinfección pintura casas. Huérfanos 825, teléfono Sta. Elena 140. Maestranza 918. M-22

MANZANAS PRIMERA CLASE, $ 14 el cajón. Laiseca N.o 10. Teléfono 281, Estación. 3-A

PLISADOS EN TODAS FORMAS, se hacen en Sazié 2591.

SEÑORITAS: CURTO Y TRANSformo pieles. Limpio nutrias. Olivos 950. m-3

¡¡¡SEÑORITAS!!! — Mme. GABIne les ofrece hermosos surtidos en sombreros de terciopelo de seda y pelucha. Hácense transformaciones y hechuras según modelos. Precios cómodos. Alameda frente a San Francisco, Galería Rogers N.o 9. m-17

SORDOS: ME OBLIGO A HACEros oir perfectamente bien, hasta secretamente si me lo exigen. Consultándome personalmente, o por correo, dirigiéndose a Casilla 3161, en Santiago, al Inventor del "Hectófono". 1581-M-3

HOTELES Y PENSIONES

FAMILIA HONORABLE, Arriendo pieza con pensión con o sin muebles. — Tarapacá 862. 5-a

ARRIENDO PIEZA CON PENsión, pensión de mesa. García Reyes 54. 2-m

ARTESANOS 999 FRENTE INStituto Higiene, piezas amobladas con espléndida pensión 80; de mesa con vino 55. m-2

BUSQUE UD. EL N.o 16 DE LA calle San Alfonso, allí encontrará la casa francesa más antigua del barrio, piezas bien ventiladas desde $ 3 y comida a $ 2.50. m-6

CASA FAMILIA RESPETABLE, arrienda piezas con pensión, buena comida Santo Domingo 1469. 4-M

ESPLENDIDA PENSION, PIEZAS amobladas, balcón calle, desde 90. Esmeralda 829. 1653-4-M

EN CASA FAMILIA SE ARRIENda pieza con pensión y se da pensión de mesa y domicilio. Eleuterio Ramírez 1041. 1491-m-2

PIEZA CON PENSION SE arrienda una, en casa de familia. Mapocho 1860. 1552-m-2

PIEZA COMODA AMOBLADA, con baño; necesita caballero extranjero. Dirigirse: Casilla 3535. 1567-M-2

PIEZAS CON O SIN PENSION, arriendo Manuel Montt 2490. 2-M

INSTRUCCION

ACADEMIA YOST. — ENSEÑANza de escritura a máquina una hora diaria $ 5 al mes. Se otorgan certificados de competencia y diplomas. Galería Alessandri 27. 1590-6-M

BERLITZ SCHOOL OF LANGUAGES, Ahumada 35, única autorizada para usar este nombre en Chile (no tiene sucursal en Santiago). Aprendizaje rápido de idiomas, sistemas modernos y muy prácticos. Tiene secciones anexas para el estudio de contabilidad, taquigrafía, sistema unido y Pittman. Trigonometría, (Matemáticas Superiores).

CONSULES, CONTADORES GEnerales, especiales, taquígrafos, dactilógrafos, corresponsales, dibujantes, ayudantes arquitectura e ingeniería ,prepáranse personalmente y por corresponednecia; 9 ramos por $ 35 mensuales, instituto Mercantil. Teléfono inglés 273. Bandera 267, esquina Huérfanos. Cursos diurnos y nocturnos. 1493-m-7

CONTADOR PREPARADO EN UN mes. Pídase prospecto. — Profesor Villarroel. — Moneda 1118, tercer piso. m-6

"ESCUELA NACIONAL DE MAsajistas", fundada en 1914. (Primero y único establecimiento en su clase en Chile, facultado por el Supremo Gobierno. "Masaje médico", "Belleza" y "Pedicuría". Apurarse. Nuevos cursos. Enseñanza teórica, práctica, rápida. Profesiones decentes, lucrativas ambos sexos. Concédese diplomas y carnet profesional. Cursos fáciles también por correspondencia. Atiéndese tratamientos Kinesiterapia especial. Notables resultados. Pídanse prospectos Director: Profesor Díaz Gascogne. Estado 250. M-14

OFRECESE JOVENES Y SEÑOritas preparados en comercio, contabilidad, idiomas, escritura máquina, taquigrafía, moral, para Santiago o provincias. Instituto Mercantil, Bandera 287.

VICTOR MENA VELASQUEZ, PErito mercantil Estado Graduado 1902, Bandera 287. Teléfono inglés 273.

CONTABILIDADES, BALANCES, arbitrajes, liquidaciones sociedades, efectúa, Mena. Bandera 287.

INVENTARIOS, REVISIONES LIbros, contabilidades atrasadas, arregla Mena, Bandera 287. 1648-2-M

INGLES, FRANCES, (CURSOS RApidos, superiores, completos) de: "The Deut's School of Languages", San Diego 645.

TAQUIGRAFIA: SISTEMA, EScribe 250 palabras por minuto, "The Deut's School".

"THE DEUT'S SCHOOL". CONTAbilidad, idiomas, taquigrafía, humanidades. San Diego 645.

INGLES, FRANCES, CONTABILIdad. "The Deut's School", devuelve el dinero si usted no queda contento. 2-M

INGLES EN DOS MESES: ENSEñado por "The English Professor" Casilla 1250. 1634-m-4

INSTITUTO ITALIANO, LORD Cochrane 104-108. Con el mes de Mayo empezarán los cursos nocturnos de Italiano y Contabilidad comercial. La matrícula está abierta. m-14

"INSTITUTO SAN MARTIN". — Teléfono Inglés 213. Este establecimiento se ha trasladado al extenso local de la calle San Martín 64, al frente de donde antes funcionaba. Desde el presente año tiene biógrafo, canchas para football y tennis. Hay cursos de Kindergarten, preparatorias y humanidades. Recibe internos, mediopupilos y externos. Cuenta con un escogido cuerpo de profesores de Estado. Los exámenes son válidos y se rinden en el mismo Instituto. Matrícula abierta. Clases funcionando. 1402-6-M

INSTITUTO MERCANTIL, FUNdado en 1904. El primero en Chile en su género, según la Estadística Oficial. Contabilidad Comercial (Industrial, Bancaria, Agrícola, Salitrera, Ferroviaria, Fiscal, Oro y Billetes, de Sociedades Mutuas, Colectivas, Comanditarias, Anónimas o participación), Aritmética Comercial, Castellano, Redacción Mercantil, Francés, Inglés (Alemán, Italiano, Latín o Griego), Taquigrafía, Escritura máquina; Legislación Civil, Comercial, Aduanera, Consular, Caligrafía, Geografía y Moral; enséñase por $ 35 y 20 mensuales, según curso, todos los ramos. Instituto Mercantil, Bandera 287, teléfono inglés, 273. 3-m

SEÑORITAS: CURSOS COMERciales, atendidos por profesoras del Estado, Contabilidad (Comercial, Agrícola o Bancaria), Aritmética Comercial, Castellano, Redacción Mercantil, Francés, Inglés (Alemán o Italiano), Taquigrafía, Escritura a máquina, legislación comercial, caligrafía, Moral, enséñase por 35 pesos y 10 mensuales, según curso, todos los ramos. Instituto Mercantil, Bandera 287, esquina Huérfanos. 1643-3-M

UNICO LICEO EN EL BARRIO Yungay con exámenes válidos. Kindergarten con profesora europea. Internado, externado, medio pupilaje. Liceo Chileno, Plaza Yungay. 4-M

Se RECIBEN los AVISOS en nuestra Imprenta y en nuestras AGENCIAS del Portal EDWARDS y SAN DIEGO 1148, hoy día de 10 a 12 de la mañana y de 2 a 6 en la tarde.

MAQUINARIAS E INDUSTRIAS

LA INDUSTRIAL, COMPRA Y venta de maquinarias, se reciben a consignación. Se pagan los fletes y se anticipan fondos. Chacabuco 24, Romero 3244. Teléfono Inglés 263. Estación, Casilla 4508, Correo 2 Eduardo Heyraud. Atendida por su dueño, con larga práctica y conocimientos técnicos en el ramo. M-6

MAQUINA PARA RECOGER Y doblar llanta, vende. Chacabuco N.o 24. M-6

TALADROS, PUNZONES, TIJEras, descansos, transmisiones, poleas, realiza, Chacabuco 24. M-6

CEPILLO DE MANO PARA FIErro de 60 centímetros, de mesa, vende La Industria, Chacabuco 24. M-6

MOTORES LOCOMOVIL DE 8, HP., vende Chacabuco 24. M-6

PUERTAS CON VIDRIOS Y VENtanas de fierro importadas, varias dimensiones. Chacabuco 24. M-6

CABLE DE ACERO DE MEDIA pulgada, realízase una partida. Chacabuco 24. M-6

CAÑONES DE FIERRO GALVAnizado de 2 y 1 1|2 pulgada, realiza, Chacabuco 24. M-6

TIJERALES, PILARES Y VIGAS doble T., vende Chacabuco 24. M-6

DINAMO 110 VOLTS, 3 CABAllos, perfecto estado, vende Chacabuco 24. M-6

DESGRANADORA DE MAIZ, TAmaño grande, realiza. Chacabuco N.o 24. M-6

MOTORES ELECTRICOS COrriente continúa, desde 1|4 a 10 caballos, Chacabuco 24. M-6

MOTORES ELECTRICOS "TRIfásicos" de 1 HP., tiene Chacabuco 24. M-6

CARROS PLANOS Y DE VOLcar trocha 50 centímetros, vende. Chacabuco 24. M-6

FONDO PARA JABONERIA DE 1.000 litros, realiza, Chacabuco 24. M-6

CALDERO VERTICAL DE 6 HP., y motor de 5 H. P., vende, Chacabuco 24. M-6

BALANCIN RAPIDO Y DE Gran potencia, perfecto estado, Chacabuco 24. M-6

BOMBA CENTRIFUGA DE 6", de ocasión, realiza. Chacabuco 24. M-6

MAQUINA PICADORA PARA SIlos; nueva, Chacabuco 24. M-6

ARADOS TRITON DE 3 PUNTAS realiza La Industrial, Chacabuco N.o 24. M-6

RIELES USADOS TIPO FERROcarriles y tracción, tiene Chacabuco 24. M-6

PRENSA ACUÑADORA DE SEIS guías, realiza Chacabuco 24. M-6

TORNITO MECANICO DE UN MEtro, entre punta, vende Chacabuco 24. M-6

CUCHILLON CORTADOR DE latas, regular tamaño, Chacabuco 24. M-6

DESGRANADORAS DE MAIZ, A mano, 50 pesos moneda corriente, a máquina desde $ 190 oro. Vende alambre púa. —Patricio J. Kenny. —Bandera 115. m-8.

MAQUINA PULIDORA PARA metales y zapatería, molino para granos, bombas para agua, 10 metros balastrada de lingüe, para división de oficinas. Vende Serrano 44. m-17

POLEAS, TRASMISIONES, DEScansos, correas, vende. Serrano 44. m-7

ARADOR ECKERT Y TRITON, tres puntas, vende Huérfanos 2448. M-4

REPUESTOS PARA ARADOS ECkert, vende Huérfanos 2448. M-4

FONDO GRANDE, FIERRO FUNdido, vende Huérfanos 2448. M-4

DESGRANADORA MAIZ GRAN capacidad, vende Huérfanos 2448. M-4

CAÑERIA NEGRA GALVANIZAda, transmisiones, poleas, vendo. Chacabuco 63. M-2

CALDEROS UN GRAN SURTIDO, verticales, horizontales, realiza. Chacabuco 63. M-2

DESGRANADORAS MAIZ Y TRIturadores, a fuerza y a mano, vende. Chacabuco 63. M-2

MOTORES A PARAFINA 3, 4, 5, 6, 13, realiza Chacabuco 63. M-2

RIELES A PRECIOS MAS BAJOS en plaza encontrará. Chacabuco 63. M-2

TUBOS ACERO PARA CALDEros, 1 1|2, 1 3|4, 2, 2 1|4, 2 1|2, 2 3|4, 3, 4 y 6 1|2 pulgadas, vende Chacabuco 63. M-2

TAPADORA BOTELLAS NUEVA, realiza, completa, Chacabuco 63. M-2

FUNDICION COMPLETA CON buena cancha y 2 hornos para fierro .1 horno para bronce. Se vende o arriendo. Dirigirse a Casilla 2683. 3-m

ARADOS KLEIN, LEGITIMOS para las mejores, véndese. Unión Americana N.o 242. Antes de comprar arados, pase primeramente a la Fundición Klein. Calle Unión Americana 242. 3-M

MEDICINA

NERVIOSOS, NEURASTENICOS, cansancio cerebral, impotencia. Su gran remedio "Cerebrol", llegó. Daube y Cía y Botica Bruxelas. 14-M

CREMA DIVA. ANTISEPTICA, tónica, curativa, para los cuidados, higiene y belleza de la piel. En todas las buenas Boticas y Bazares. San Diego 108. 1640-m-3

VINO JAIME RECONSTITUYENte. Poderoso tónico. Pídalo: Boticas, agencia: Delicias 773. 27-M

¡¡GONORREAS!! ¡¡BLENORRAgias!! "Gonorrolina". Preparación farmacéutica que sana radicalmente aún crónicas en pocos días. Consultas personalmente, absolutamente gratis. Farmacia San Pablo esquina Libertad. Remítese postalmente. Facilidades de pago personas escasas recursos. Certificados acreditanlo. 3-M.

JUVENTUD, NO MAS GONOrreas. Fuera contagios; salud, limpieza, Glóbulos Kadde, 4.40. Daube y Cía., Botica Belga, San Diego 591. m-22

PREPARACION ARGENTINA, 5 pesos frasco. Eficaz reumatismo, antiguo que sea. Botica Bradt. Portal Mac-Clure. m-19

"DEJAME EN PAZ" REMEDIO infalible para el dolor de muelas. Botica Porteña. Delicias 867, cerca Estado. M-9

ANTICALLO SALVADOR. BOTICA Porteña. Delicias 867. M-9

ROBERTO SUNDT, DENTISTA Moneda 1037. Piorrea alveolar, trabajos de porcelana. m-8

VINO JAIME RECONSTITUYENte. Poderoso tónico. Pídalo: Boticas, Delicias 773. m-27

BOTICA BOSTON, BANDERA 801, esquina San Pablo.

ELIXIR PANGADUINE, $ 9.50.

PREPARACION WAMPOLE, 6 pesos 50 centavos y 3.60.

NOVARSENOBENZOL BILLON, serie completa $ 29.

PASTILLAS VALDA $ 1.60.

POLVOS VIOLETA PARMA. ROger Gallet, 2.60.

PERFUMERIA FINA FRANCESA a precios bajos.

BOTICA BOSTON, BANDERA 801. 1591-3-M

DENTISTA CARMEN 766, TRAbajos elegantes.

"STHENOSINA" PODEROSO ANtineurasténico. Carmen 766.

"ANTIGONOCOCICO", CURA Blenorragias, Carmen 766.

"JARABE HENRY", RESTAURAdor, Carmen 766.

MUEBLES Y VARIOS

AMOBLADO DE COMEDOR COMpleto, vendo muy barato. Arturo Prat 353. 3438-2-M

ESCRITORIOS DE CORTINA Y planos, archivadores, mesas para máquinas, sillas de tornillo giratorio, precio de fábrica. San Antonio 277. Entre Agustinas y Huérfanos. M-10

FABRICA DE MUEBLES LA NAcional. Hacemos dormitorios de uno, dos y tres cuerpos, dormitorios dos cuerpos enchapados en roble americano, escritorios de roble americano. Muebles en todos los estilos, precios muy convenientes. Damos facilidades de pago. Purísima 283. 6-M

ESCRITORIO MINISTRO, DOS estantes para libros, véndese barato. Baquedano 733. m-10

VENDESE MUEBLES DORMITOrio, perfecto estado, tercera parte valor $ 1.500. San Francisco 210. 1585-3-M

OBJETOS PERDIDOS

BUENA GRATIFICACION A LA que devuelva un maletín extraviado el Viernes 30 de Abril, a las 6 P. M., en un auto Ford. Dirigirse Grajales 2017. 1556-3-M

HABIENDOSE EXTRAVIADO LA póliza No. 4926 de la Compañía de Seguro "La Salvadora", del señor Rafael Muñoz, se ha dado el aviso correspondiente a la Compañía, quedando ésta nula y sin ningún valor. 1644-m-4

HABIENDOSE EXTRAVIADO UN vale vista por $ 2,300 de la Caja de Ahorros a la orden del suscrito, queda sin valor por haber dado el aviso correspondiente.—A. Castro. 1636-m-4

HABIENDOSE EXTRAVIADO EL título número 1676 por 240 acciones, de la Compañía Malvoa, pertenecientes a don Nicanor Benavente, queda sin efecto por haber dado aviso a la compañía. 1535-M-2

OCUPACIONES

COSTURERA SASTRE, SE NEcesita en Ahumada 23. m-2

CUIDADORA NIÑO Y PIEZAS, necesito. Compañía 2809. 1566-M-2

CORTADORES DE CUEROS, NEcesitamos. Fábrica de Calzado Ferrer. Matta 638. 1647-4-M

CERRAJEROS PARA FABRICA de cocinas. Necesito pagándoles buen jornal si son competentes y formales. Fontecilla 146. 3-m

COSTURERAS COMPETENTES Y aprendizas, sepan coser bien a máquina, necesita Fábrica Ropa Blanca. Santo Domingo 1040. 1645-4-M

COLOCADOR DE CORNIZAS, NEcesito. Santo Domingo. N.o 1138. 2-M

COCINERA PARA POCAS PERsonas, necesitamos una bien recomendada. Buen sueldo. Santa Rosa 62. 1480-m-3

EMPLEADA PARA POCA FAMIlia necesito. Santa Filomena 177, casa 22. 1639-m-3

JOVEN INSTRUIDO, BUENA GArantía, ofrécese cualquiera ocupación. Fuentes, Correo Central. 2-M

LA POLICIA DE VALPARAISO contrata guardianes 3.es. Sueldo $ 187.20. Se exige buena licencia del Ejército, Policías o Carabineros. Ocurrir a la Inspección General de Policías Fiscales, Cerro No. 143, de 2 a 4 P. M. m-4

NECESITO LLAVERO CASADO, sin familia para fundo, cerca de Santiago. Pago buen sueldo. Tratar Compañía 1668. 1657-5-M

NECESITO BUENOS GASFITERS y oficiales. Nataniel 40. 1655-3-M

NECESITO BUEN MAESTRO HOjalatero gásfiter para interesarle en los trabajos. Agustinas 1453. 1635-m-3

NIÑO 14 A 15 AÑOS PARA ASEO almacén y mandados necesítase, Santo Domingo 1077. m-2

NECESITO PELUQUEROS. — Victoria N.o 613. 2-m

NECESITO BUENA COCINERA casa pensión. Niña mano. Esmeralda 829. 1651-2-M

PIANISTA SEÑORA OFRECESE recepciones. Santa Rosa 589. Casa 6. 1652-2-M

TAQUIGRAFO EN ESPAÑOL E inglés, con varios años de práctica, ofrécese. Posee buenas referencias. Dirigirse a G. W., Claras 518. Santiago. 7-m

SEÑORITA EDUCADA, NECESItase para administrar casa de caballero con familia. Galería Alessandri 24, piso 3.o. Casa 5, entrando por Agustinas. m-2

SEÑORITA ESTUDIANTE PEDAgogía, ofrécese para hacer clases a niñita. Dirigirse O. M. B., Correo 2. 1579-M-4

SERVIDUMBRE LA MEJOR DE Santiago. Pídala, Bandera 339. No equivocarse. 2-m

PROFESIONES E INDUSTRIAS

ACADEMIA DE CORTE PARA señoritas. Enseñanza rápida, garantida. Matrícula abierta. Confecciónanse trajes sastre, fantasía, abrigos, córtase trajes. Moldes. Mme. Tiraferri, Agustinas 1057. m-15

COBRANZAS DIFICILES, JUIcios civiles, y criminales, apelaciones, particiones, etc., atiende diariamente el abogado Jaramillo Artega, en Teatinos 94, teléfono inglés 1784. Anticipa fondos según convenio. Consultas gratuitas. 1654-2-M

ENCERO, LUSTRO PISOS 2 MAnos cera precio baratísimo. San Diego 262. 1328-M-2

INSTALACIONES LECTRICAS, Plermo Light, Moneda 811. Teléfono inglés 288. Pida usted presupuestos, planos gratis.

MANDE HACER SUS LLAVES Y componer sus armas a San Diego 93.

PIANOS, AUTOPIANOS, AFINA, compone Osorio. Huérfanos 1985. Teléfono Inglés 1495. 1665-2-M

PIANOS, AUTOPIANOS, AFINA, compone personalmente, Honorio Mesías. Gálvez 144. 2-M

RIQUEZA ES TENER UNA COcina "JAIP", para cocinar sin fuego. Se atiende al público diariamente y días festivos. Fábrica Nataniel 483, casita 2. 1637-m-2

SOCIO INDUSTRIAL HERRERO carrocero, necesito San Bernardo. —Stechert. 1642-m-3

THE AMERICAN VACUUM Cleaner, limpia y lava toda clase de alfombras. Purísima 283, Teléfono 2337. m-6

ZURCIDOS INVISIBLES, ESPEcialidad en virar trajes caballeros, transformaciones. Cóndor 1158. 6-M

PRESTAMOS DINEROS

DINERO SOBRE HIPOTECAS hay listo para colocar en partidas desde $ 20,000 en primeras y segundas hipotecas. Negocios rápidos. Oficina: Carlos Latorre H., Catedral 1109. m-3

¡DINERO! HAY PARA COLOcar sobre hipoteca las siguientes partidas: $ 1,000; $ 2,000; $ 3,000; $ 4,000; $ 5,000; $ 10,000, y mayores sumas. Bandera 34, departamentos 8 y 9, interior. M-3

DINERO PARA PRESTAMOS SObre toda clase de industrias, fábricas y negocios establecidos, ofrecemos desde 400 pesos. Damos facilidades para el pago. Negocios serios. No se admiten comisionistas. San Ignacio 197. 1633-m-2

$ 20.000 COLOCO SOBRE PRIMEra o segunda hipoteca. Agustinas 1150. Tapia Miranda. 1570-M-3

NECESITO CAPITALISTA, NEgocio seguro. Dirigirse: Casilla 222. A. G. T. 1563-M-4

PROPUESTAS

DIRECCION GENERAL DE O Públicas. — Pídense propue públicas para la terminación obras del Ferrocarril de Larr Alcalde a Pichilemu, las que abrirán el Lunes 10 de Mayo pr ximo a las 2 P. M., en la Sala d señor Director de Obras Públi Los antecedentes pueden cons tarse en la Inspección General Ferrocarriles, Santiago, Abril 1920. — El Secretario General.

DIRECCION GENERAL DE Obras Públicas. — Pídense pro puestas públicas para la constru ción de un puente sobre el ester Alhué en el camino de Las C bras a San Antonio, las que abrirán el 18 de Mayo a las M. Bases y antecedentes pued consultarse en la Inspección Puentes y Caminos donde se ab rán las propuestas. — Santiago, de Abril de 1920. — El Secreta rio General.

DIRECCION GENERAL DE O Públicas.—Pídense propuestas blicas para la construcción puertas y ventanas del primer segundo pisos del Pabellón pri pal de la nueva Biblioteca Na nal, las que se abrirán el 12 Mayo próximo a las 15 horas e Inspección de Arquitectura, d pueden consultarse los antece tes respecttivos.—Santiago, 27 Abril de 1920.—El Secretario G neral.

MINISTERIO DE GUERRA. piden propuestas públicas para adquisición de 4,000 jaquimones cuatro mil ronzales de cordel. propuestas se abrirán en la Ofic del Jefe del Departamento Adm nistrativo el 12 de Mayo próx a las 15 horas (3 P. M). Bases demás antecedentes pueden con tarse, diariamente, en el indica Departamento.—El Jefe del Depa tamento Administrativo.

MINISTERIO DE GUERRA. Propuestas. — Se piden propu tas públicas para la adquisición muebles para los Casinos de Ofic les. Las propuestas se abrirán en Oficina del jefe del Departamen to Administrativo, el 5 de Ma próximo, a las 15 horas (3 P. M Bases y demás antecedentes p den consultarse, diariamente en indicado Departamento. — El fe del Departamento Administr vo.

JUDICIALES

INVENTARIO SOLEMNE. — El 10 Mayo próximo a las 3 P. M., de or del señor Juez letrado don Alejan Fuenzalida, practicaré en mi notar Bandera 345, el inventario de los nes de las sucesiones de don Vicente varrubias Ortúzar y de doña Woenckhaus de Covarrubias, con ción de los interesados y del señor fensor de ausentes.— Fernando zuriz Tagle, Notario.

MODIFICACION DE SOCIEDAD. Certifico que por escritura extendida te mí, con esta fecha, los señores Girardi, Mateo Rodighiero y Crestani, comerciantes de esta plaza, mo únicos socios de la sociedad mandita simple, constituida con la zón social de "Girardi y Cía.", instrumento otorgado también el 6 de Julio de 1914, han introd en ella las siguientes modificaciones, jándola subsistente en sus demás laciones: a) el socio señor Crestani retira de dicha sociedad transfiriendo ésta los derechos y acciones que cualquier título o causa tiene o teng ella, continuando la sociedad entre señores Girardi y Rodighiero hasta vencimiento del plazo estipulado mencionado contrato social. Esta y transferencia de derechos y acciones hace el señor Crestani mediante el de la cantidad de un millón de pe que lo hará la sociedad en la forma tada en la citada escritura de modifi ción; b) la sociedad en referencia nuará hasta la expiración del plazo ella fijado, como sociedad colectiva administrada por los socios señores rardi y Rodighiero, quienes tendrán recho en consecuencia, para usar la ma social y podrán conjunta o separada mente contratar, sin limitación de ma, a nombre de la sociedad préstamos créditos en cuenta corriente. Las demás modificaciones del referido contrato cial, se consignan en la citada escritu ra de modificación de esta fecha mí.— Santiago, 19 de Abril de 1920. M. Gaete Fagalde.— Inscrita en el Registro de Comercio a fs. 579 No de este año y anotada al margen de inscripción de fs. 343 N.o 286 de 19 —Santiago, Abril 23 de 1920. Por Conservador según decreto judicial. D. Lizana D., C. S.

QUIEBRA ALEJANDRO AYUB.— resolución del señor juez letrado del Juzgado Civil, don Isaac Givovich, fecha 26 del presente, se ha declarado en quiebra al comerciante de esta plaza don Alejandro Ayub. Se nombró síndico provisorio a don Romelio Mardones y cita a los acreedores a la primera junta que tendrá lugar el 1.o de Junio pró mo a las 3 P. M.

POSESION EFECTIVA.—A DOÑA María Rodríguez viuda de Fleck a doña María Luisa Díaz viuda de Fleck se les ha concedido la po sesión efectiva de la herencia de jada al fallecimiento de don Lu Fleck Díaz, según autos del Juzgado de esta ciudad de fecha 29 de Abril de 1920.

BOMBAS

5.a COMPAÑIA BOMBA "ARTUro Prat". Trabajo y Disciplina. — Cito a ejercicio combinado para el Domingo 2 de Mayo, a las A. M., en los Arsenales de Gue rra. Uniforme con pantalón de tra bajo. — El secretario.

7.eme COMPAGNIE DE POMpiers "Honneur et Patrie". — Compagnie est citer a l'Exercice combiné pour Dimanche 2 Mai 9.30. Reunión Arsenales de Gue rra. Tenue de Travail. — L'Adju dant.

10.a COMPAÑIA: BOMBA ESPAña: Patria y Trabajo. — De orden superior queda suspendido el ejer cicio combinado anunciado para el Domingo 2. — El Ayudante.

10.a COMPAÑIA DE BOMBEROS Bomba España "Patria y Trabajo" De orden competente cito a la Com pañía a ejercicio combinado para el Domingo 2 a las 8.30 A. M. forme de trabajo. Punto de nión: Estatua Ercilla. — El dante.

2.a COMPAÑIA DE BOMBEROS "Esmeralda". — Cito a academia práctico para el Lunes 3 de Mayo a las 9.30 P. M. Uniforme de bajo.—El Teniente 1.o

5.a COMPAÑIA DE BOMBEROS Bomba "Arturo Prat". — Se sus pende el ejercicio combinado a que se había citado para hoy Domin go. — El secretario.